

Maîtrise d'ouvrage:

**CROUS de l'Académie de Créteil**

70, avenue du Général de Gaulle,  
94010 CRETEIL Cedex  
achat@crous-creteil.fr  
01 45 17 06 43

Ouvrage :

# Restaurant universitaire du Kremlin-Bicêtre

63, rue Gabriel Peri, 94270 KREMLIN-BICÊTRE

Maîtrise d'oeuvre:

Architecte :

**Studio Kiraw**

10 Villa Collet,  
75014 PARIS  
contact@studiokiraw.fr  
09 54 00 13 87

BET Fluides :

**RCA**

1 rue des Mésanges,  
77680 ROISSY EN BRIE  
d.etile@bet-rca.fr  
09 50 94 81 70

BE Cuisine :

**Toutes les cuisines**

99 rue Charles Bassée,  
94120 FONTENAY SOUS BOIS  
contact@touteslescuisines.fr  
07 68 89 45 44

Coordinateur SSI :

**Gayet SSI**

39 rue Colette,  
95310 SAINT OUEN  
L'AUMONE  
sgayet.gayetssi@orange.fr  
01 30 37 70 92

Bureau de contrôle :

**POINT CONTROLES**

1 Allée, Emile Cohl,  
77200, TORCY  
christian.chekam@pointcontroles.fr  
09 87 57 05 50 / 07 88 29 17 21

Coordinateur SPS :

**QUALICONSULT SECURITE**

127/131 Chemin des Bassins, Zone  
Europarc, 94035 CRETEIL  
yacine.haddar@qualiconsult.fr  
06 82 55 19 82

N° de document :

02

Titre:

## Diagnostic amiante

Phase du projet :

DCE

Date :

18/07/2025

Echelle :

Indice :

Date :

Modifications :

Dessin :

0	18/07/2025	Premier indice	Studio Kiraw
-	-	-	-
-	-	-	-
-	-	-	-
-	-	-	-



**Bureau Veritas Exploitation SAS**

ROMAINVILLE  
Immeuble Quadrium Sud  
17 Rue Louise Dory  
CS 60015  
93231 ROMAINVILLE Cedex France  
Téléphone : 01 55 89 65 00  
Mail : woody.dart@bureauveritas.com

**A l'attention de JEGOU PIERRE**

CROUS DE CRETEIL  
70 AVENUE DU GENERAL DE GAULLE  
94010 CRETEIL CEDEX

**Pré-Rapport de repérage des matériaux et produits contenant de l'amiante avant réalisation de travaux dans un immeuble bâti**

Article R4412-97 du Code du Travail, Norme NF X 46-020 du 5 août 2017



**Date(s) du repérage :** le 03/12/2020

**Nom du site :** Restaurant Universitaire - AMIANTE

**Immeuble bâti objet du repérage :**

RESTAURANT UNIVERSITAIRE  
70 avenue du général de Gaulle  
94270 LE KREMLIN BICETRE

**Numéro d'affaire :** 10167398

**Référence du rapport :** 10167398/S1.11.3.R

**Rédigé le :** 06/01/2021

**Par l'opérateur de repérage :** Woody DART

**Date de la commande :** 27/11/2020

**Certification de compétence :** Le présent rapport est établi par une personne dont les compétences sont certifiées par BUREAU VERITAS CERTIFICATION 60, Avenue du Général de Gaulle 92046 Paris la Defense Certificat n° 8026842

	Date de début de validité	Date de fin de validité
Amiante sans mention	22/05/2017	21/05/2023
Amiante avec mention	30/05/2018	29/05/2022

Ce rapport contient **167** pages y compris les annexes et ne peut être reproduit qu'intégralement .

**Signature du rédacteur :**

# SOMMAIRE

<b>1. PROGRAMMES ET PÉRIMÈTRE DE LA MISSION.....</b>	<b>3</b>
1.1. Programme de travaux défini par le donneur d'ordre.....	3
1.2. Programme de repérage défini par l'opérateur de repérage.....	3
1.3. Périmètre de repérage défini par l'opérateur de repérage.....	3
<b>2. CONCLUSIONS.....</b>	<b>4</b>
2.1. Matériaux et produits contenant de l'amiante.....	4
2.2. Investigation(s) approfondie(s) devant être réalisée(s) par le donneur d'ordre.....	7
2.3. Moyens d'accès à mettre en place par le donneur d'ordre.....	7
2.4. Obligation d'information.....	7
<b>3. INFORMATIONS GENERALES.....</b>	<b>8</b>
3.1. Immeuble bâti objet de la mission.....	8
3.2. Intervenants.....	8
3.3. Opérateur(s) de repérage.....	8
3.4. Laboratoire(s).....	8
<b>4. DESCRIPTION DE LA MISSION DE REPERAGE.....</b>	<b>9</b>
4.1. Textes réglementaires.....	9
4.2. Méthodologie de la mission.....	9
4.3. Limites de la mission.....	9
<b>5. CONDITIONS DE REALISATION DU REPERAGE.....</b>	<b>11</b>
5.1. Documents remis par le donneur d'ordre ou disponibles lors de la visite.....	11
5.2. Conditions de visite.....	11
<b>6. RESULTATS DETAILLES DU REPERAGE.....</b>	<b>12</b>
6.1. Résultats détaillés.....	12
<b>7. ANNEXES.....</b>	<b>25</b>
7.1. Parties d'immeuble bâti visitées.....	25
7.2. Croquis de repérage.....	26
7.3. Photos.....	34
7.4. Attestation d'assurance.....	48
7.5. Certificat de compétence.....	49
7.6. Rapports d'essais de laboratoire.....	50

# 1. PROGRAMMES ET PÉRIMÈTRE DE LA MISSION

## 1.1. Programme de travaux défini par le donneur d'ordre

Selon le(s) document(s) remis par le donneur d'ordre, le programme des travaux prévus est le suivant :

Description succincte du programme des travaux
RÉNOVATION DU RESTAURANT UNIVERSITAIRE DU KREMLIN-BICETRE: Remise en peinture des murs et plafonds Dépose des faux plafond Remplacement des sols existants Dépose des cloisons Les gaines de ventilation métalliques horizontales et les menuiseries extérieurs ne sont pas concernées

## 1.2. Programme de repérage défini par l'opérateur de repérage

Il est établi préalablement au repérage et définit les ouvrages ou composants de la construction et parties d'ouvrages ou de composant de l'annexe 1 de l'arrêté du 16/07/2019 relatif au repérage de l'amiante avant certaines opérations réalisées dans les immeubles bâtis, impactés par les travaux prévus, susceptibles d'être présents dans l'immeuble bâti.

Le présent repérage concerne uniquement les produits ou matériaux identifiés comme concernés directement ou indirectement par les travaux au vu des informations fournies par le donneur d'ordre.

Dans le cas où des produits et matériaux susceptibles de contenir de l'amiante, n'ont pas fait l'objet de recherche d'amiante car non identifiés comme concernés par les travaux prévus au vu des informations fournies préalablement au repérage, il conviendra que le donneur d'ordre fasse effectuer des investigations supplémentaires ultérieures.

*Ouvrages ou composants et parties d'ouvrages ou de composants de l'annexe 1 de l'arrêté du 16/07/2019 concernés par les travaux prévus*

Ouvrages ou composants de la construction	Parties d'ouvrages ou composants
Murs et cloisons maçonnés	Flocages, Enduits de ragréage, débullage, lissage, Joints de dilatation, d'assemblage, joints coupe-feu, Fourreaux (carton, fibres-ciment)
Cloisons sèches (assemblées, préfabriquées)	Flocages, Bandes calicot, Enduit de jointoiement des plaques de plâtre, Sous couches des tissus muraux, Isolants intérieurs fibreux, bourre en vrac, Jonctions entre panneaux préfabriqués et pieds/têtes de cloisons (notamment IGH et ERP): tresse, carton, fibres-ciment
Plafonds	Flocages, Coffrages perdus (carton-amiante, fibres-ciment, composite), Bandes calicot, Enduits de jointoiement et plots de colle des plaques de plâtre, Sous couches des tissus muraux, Peintures intumescents, Revêtements bitumineux, Peintures décoratives (pailletées, goutelettes...), Résines, Colles de carrelage, ragréages, primaires d'accrochage et joints de carrelage, Joint de dilatation
Faux plafonds	Jonctions entre faux plafond et structure, joints entre panneaux, Pare vapeur, Isolants posés dans le plenum au-dessus du panneau de faux-plafond, Ecrans de contonnement et leurs joints (dans le plenum entre le faux plafond et le plancher supérieur)
Revêtements de sol	Dalles de sol, Nez de marche, Dalles moquettes avec entrecouche noire, Colles bitumineuses, Colles non bitumineuses, Moquette, Sols coulés à base ciment (terrazolith, etc.), Peintures de sol, Revêtements de sols sportifs, Joints de dilatation et d'assemblage, Joints de contonnement sur faux planchers, Enduit de cuvelage, Rebouchages autour de conduits (principalement IGH et ERP), fourreaux en carton ou fibres-ciment

## 1.3. Périmètre de repérage défini par l'opérateur de repérage

Au vu du descriptif des travaux prévus, les parties de bâtiment objets de la mission sont les suivantes :

- parties du bâtiment :  
RDC et R+1



## **2. CONCLUSIONS**

**L'opérateur de repérage n'ayant pu mener à son terme la mission décrite en tête de rapport, le donneur d'ordre doit faire réaliser des investigations approfondies et/ou mettre en œuvre des moyens d'accès spécifiques.**

**Dans le cadre de la mission objet du présent pré-rapport, il a été repéré des matériaux et produits contenant de l'amiante.**

### **2.1. Matériaux et produits contenant de l'amiante**

# Matériaux et produits listés en annexe A de la norme NF X 46-020 concernés par les travaux prévus

Localisation	Ouvrage	Matériau ou produit	Description
R+1 / WC Homme	Plafond	Enduit	peint, plâtre, ciment
R+1 / WC Homme	Poutre	Enduit	ciment, peint
R+1 / WC Homme	Plafond	Enduit	plâtre, peint, ciment
R+1 / WC Homme	Poutre	Enduit	ciment, peint
R+1 / WC Femme	Plafond	Enduit	peint, plâtre, ciment
R+1 / WC Femme	Poutre	Enduit	ciment, peint
R+1 / WC Femme	Plafond	Enduit	plâtre, peint, ciment
R+1 / WC Femme	Poutre	Enduit	ciment, peint
R+1 / Zone cuisine / Laverie vaisselle et plonge	Mur	Enduit	ciment, + Peinture gouttelette
R+1 / Zone cuisine / Laverie vaisselle et plonge	Mur	Enduit	ciment, + Peinture gouttelette
R+1 / Zone cuisine / Laverie vaisselle et plonge	Poutre	Enduit	ciment, plâtre, + Peinture gouttelette
R+1 / Zone cuisine / Laverie vaisselle et plonge	Plafond	Enduit	ciment, plâtre, + Peinture gouttelette
R+1 / Zone cuisine / Laverie vaisselle et plonge	Poutre	Enduit	ciment, plâtre, + Peinture gouttelette
R+1 / Zone cuisine / Local déchets tampon et Dégagement	Mur	Enduit	ciment, + Peinture gouttelette
R+1 / Zone cuisine / Local déchets tampon et Dégagement	Mur	Enduit	ciment, + Peinture gouttelette
R+1 / Zone cuisine / Local déchets tampon et Dégagement	Plafond	Enduit	ciment, plâtre, + Peinture gouttelette
R+1 / Zone cuisine / Local déchets tampon et Dégagement	Poutre	Enduit	ciment, plâtre, + Peinture gouttelette
R+1 / Zone cuisine / Local déchets tampon et Dégagement	Poutre	Enduit	ciment, plâtre, + Peinture gouttelette
R+1 / Zone cuisine / Local déboitage	Plafond	Enduit	ciment, plâtre, + Peinture gouttelette
R+1 / Zone cuisine / Local déboitage	Poutre	Enduit	ciment, plâtre, + Peinture gouttelette
R+1 / Zone cuisine / Local déboitage	Poutre	Enduit	ciment, plâtre, + Peinture gouttelette
R+1 / Zone cuisine / Local Préparation froid	Plafond	Enduit	ciment, plâtre, + Peinture gouttelette
R+1 / Zone cuisine / Local Préparation froid	Poutre	Enduit	ciment, plâtre, + Peinture gouttelette
R+1 / Zone cuisine / Local Préparation froid	Poutre	Enduit	ciment, plâtre, + Peinture gouttelette
R+1 / Zone cuisine / Réserve / Coin cuisine	Mur	Enduit	ciment, + Peinture gouttelette
R+1 / Zone cuisine / Réserve / Coin cuisine	Mur	Enduit	ciment, + Peinture gouttelette
R+1 / Zone cuisine / Réserve / Coin cuisine	Plafond	Enduit	ciment, plâtre, + Peinture gouttelette
R+1 / Zone cuisine / Réserve / Coin cuisine	Poutre	Enduit	ciment, plâtre, + Peinture gouttelette
R+1 / Zone cuisine / Réserve / Coin cuisine	Poutre	Enduit	ciment, plâtre, + Peinture gouttelette
R+1 / Zone cuisine / Réserves 2	Plinthe	Colle	noire, marron, sous colle blanche
R+1 / Zone cuisine / Réserves 2	Plafond	Enduit	plâtre, peint, ciment
R+1 / Zone cuisine / Réserves 2	Poutre	Enduit	ciment, peint

# Matériaux et produits listés en annexe A de la norme NF X 46-020 concernés par les travaux prévus

Localisation	Ouvrage	Matériau ou produit	Description
R+1 / Zone cuisine / Réserves 2	Mur	Enduit	ciment, + Peinture gouttelette
R+1 / Zone cuisine / Réserves 2	Mur	Enduit	ciment, + Peinture gouttelette
R+1 / Zone cuisine / Réserves 2	Plafond	Enduit	peint, plâtre, ciment
R+1 / Zone cuisine / Réserves 2	Poutre	Enduit	ciment, peint
R+1 / Zone cuisine / Réserves 2	Poutre	Enduit	ciment, peint
R+1 / Zone cuisine / Bureau	Mur	Enduit	plâtre, + Peinture gouttelette
R+1 / Zone cuisine / Bureau	Mur	Enduit	plâtre, + Peinture gouttelette
R+1 / Zone cuisine / Bureau	Plafond	Enduit	peint, plâtre, ciment
R+1 / Zone cuisine / Bureau	Poutre	Enduit	ciment, peint
R+1 / Zone cuisine / Bureau	Plafond	Enduit	plâtre, peint, ciment
R+1 / Zone cuisine / Bureau	Poutre	Enduit	ciment, peint
R+1 / Zone cuisine / Vestiaire H	Plafond	Enduit	peint, plâtre, ciment
R+1 / Zone cuisine / Vestiaire H	Poutre	Enduit	ciment, peint
R+1 / Zone cuisine / Vestiaire H	Plafond	Enduit	plâtre, peint, ciment
R+1 / Zone cuisine / Vestiaire H	Poutre	Enduit	ciment, peint
R+1 / Zone cuisine / Vestiaire F	Plafond	Enduit	peint, plâtre, ciment
R+1 / Zone cuisine / Vestiaire F	Poutre	Enduit	ciment, peint
R+1 / Zone cuisine / Vestiaire F	Plafond	Enduit	plâtre, peint, ciment
R+1 / Zone cuisine / Vestiaire F	Poutre	Enduit	ciment, peint
R+1 / Zone Désaffectée / Espace distribution auto	Mur	Enduit	ciment, + Peinture gouttelette
R+1 / Zone Désaffectée / Espace distribution auto	Mur	Enduit	ciment, + Peinture gouttelette
R+1 / Zone Désaffectée / Espace distribution auto	Plafond	Enduit	ciment, plâtre, + Peinture gouttelette
R+1 / Zone Désaffectée / Espace distribution auto	Poutre	Enduit	ciment, plâtre, + Peinture gouttelette
R+1 / Zone Désaffectée / Espace distribution auto	Poutre	Enduit	ciment, plâtre, + Peinture gouttelette
R+1 / Zone cuisine / SAS	Mur	Enduit	ciment, + Peinture gouttelette
R+1 / Zone cuisine / SAS	Mur	Enduit	ciment, + Peinture gouttelette
R+1 / Zone cuisine / SAS	Plafond	Enduit	peint, plâtre, ciment
R+1 / Zone cuisine / SAS	Poutre	Enduit	ciment, peint
R+1 / Zone cuisine / SAS	Plafond	Enduit	plâtre, peint, ciment
R+1 / Zone cuisine / SAS	Poutre	Enduit	ciment, peint
R-1 / Couloir	Mur	Enduit	ciment, peint
R-1 / Couloir	Plinthe	Colle	blanche, marron
R-1 / Couloir	Mur	Enduit	ciment, peint
R-1 / Zone stockage 2	Mur	Enduit	ciment, peint
R-1 / Zone stockage 2	Plinthe	Colle	blanche, marron
R-1 / Zone stockage 2	Mur	Enduit	ciment, peint
R-1 / Zone stockage 3	Mur	Enduit	ciment, peint
R-1 / Zone stockage 3	Mur	Enduit	ciment, peint
R-1 / Zone stockage 3	Plinthe	Colle	blanche, marron
R-1 / Zone stockage 4	Mur	Enduit	ciment, peint
R-1 / Zone stockage 4	Plinthe	Colle	blanche, marron
R-1 / Zone stockage 4	Mur	Enduit	ciment, peint

**Matériaux et produits listés en annexe A de la norme NF X 46-020 concernés par les travaux prévus**

Localisation	Ouvrage	Matériau ou produit	Description
R-1 / Zone stockage 5	Mur	Enduit	ciment, peint
R-1 / Zone stockage 5	Plinthe	Colle	blanche, marron
R-1 / Zone stockage 5	Mur	Enduit	ciment, peint

**2.2. Investigation(s) approfondie(s) devant être réalisée(s) par le donneur d'ordre**

Volumes, ouvrages, matériaux ou produits restant à investiguer	Motifs	Investigations approfondies à réaliser par le donneur d'ordre
R-1 / Dégagement / Plafond / Plafond	Non accessible > 3.80m	Prévoir une nacelle
R-1 / Couloir / Plafond / Plafond	Non accessible > 3.80m	Prévoir une nacelle
R-1 / Local électrique / Plafond / Plafond	Non accessible > 3.80m	Prévoir une nacelle
R-1 / Local poubelle / Plafond / Plafond	Non accessible > 3.80m	Prévoir une nacelle
R-1 / Quai livraison / Plafond / Plafond	Non accessible > 3.80m	Prévoir une nacelle
R-1 / Zone stockage 1 / Plafond / Plafond	Non accessible > 3.80m	Prévoir une nacelle
R-1 / Zone stockage 2 / Plafond / Plafond	Non accessible > 3.80m	Prévoir une nacelle
R-1 / Zone stockage 3 / Plafond / Plafond	Non accessible > 3.80m	Prévoir une nacelle
R-1 / Zone stockage 4 / Plafond / Plafond	Non accessible > 3.80m	Prévoir une nacelle
R-1 / Zone stockage 5 / Plafond / Plafond	Non accessible > 3.80m	Prévoir une nacelle

**2.3. Moyens d'accès à mettre en place par le donneur d'ordre**

Zones non accessibles	Motifs	Moyens d'accès à mettre en place par le donneur d'ordre
R+1 / Archives	Absence de clefs le jour de la visite,	Mettre à disposition les clés manquantes

**2.4. Obligation d'information**

Dans tous les cas, et sans préjudice des autres dispositions réglementaires applicables, il est nécessaire d'avertir de la présence d'amiante toute personne pouvant intervenir sur ou à proximité des matériaux et produits concernés ou de ceux les recouvrant ou les protégeant.

### 3. INFORMATIONS GENERALES

#### 3.1. Immeuble bâti objet de la mission

**Adresse:** RESTAURANT UNIVERSITAIRE  
70 avenue du général de Gaulle  
94270 LE KREMLIN BICETRE

Bâtiment	Fonction principale	Classement	Date du permis de construire ou année de construction	Année de réhabilitation ou description des modifications :
RESTAURANT UNIVERSITAIRE	Etablissement sanitaire (hôpitaux et cliniques)	ERP 5è catégorie	Sans informations fournies par le donneur d'ordre, la date d'obtention du permis de construire est présumée être inférieure au 1 juillet 1997	non communiqué

Le repérage porte exclusivement sur les parties de bâtiments et les locaux dont la liste est détaillée en annexe  
Parties d'immeubles bâti visitées

#### 3.2. Intervenants

Partie prenante	Société	Adresse	Coordonnées
Commanditaire du repérage	CROUS DE CRETEIL PIERRE JEGOU	70 AVENUE DU GENERAL DE GAULLE 94010 CRETEIL CEDEX	01 45 17 06 30 06 12 24 32 38 0145170679 pierre.jegou@crous-creteil.fr
Propriétaire	CROUS DE CRETEIL PIERRE JEGOU	70 AVENUE DU GENERAL DE GAULLE 94010 CRETEIL CEDEX	01 45 17 06 30 06 12 24 32 38 0145170679 pierre.jegou@crous-creteil.fr
Accompagnateur	Pierre JEGOU	/	/

#### 3.3. Opérateur(s) de repérage

Société	Nom	Organisme de certification	N° de certification*	Date d'obtention de la certification	Date de validité de la certification
BUREAU VERITAS EXPLOITATION 79018467500250	WOODY DART	BUREAU VERITAS CERTIFICATION	8026842	22/05/2017	21/05/2023

#### 3.4. Laboratoire(s)

Société	N° d'accréditation	Adresse	Coordonnées
Eurofins LEM	1-1751	20, rue du KochersbergCS 50047 67701 SAVERNE CEDEX 1France	+33 3 88 02 14 35

## **4. DESCRIPTION DE LA MISSION DE REPERAGE**

Ce rapport est établi dans le cadre du repérage des matériaux et produits impactés par les travaux listés en annexe A de la norme NF X 46-020, en vue de la réalisation de l'évaluation initiale du risque amiante.

### **4.1. Textes réglementaires**

Code du travail : articles : L4412-2, R4412-97

Décret n°2017-899 du 9 mai 2017 relatif au repérage de l'amiante avant certaines opérations

Arrêté du 16/07/2019 relatif au repérage de l'amiante avant certaines opérations réalisées dans les immeubles bâtis

Norme NF X 46-020 du 5 août 2017 : Repérage des matériaux et produits contenant de l'amiante dans les immeubles bâtis

### **4.2. Méthodologie de la mission**

L'opérateur de repérage examine de façon exhaustive toutes les parties de bâtiment concernées et affectées par le programme des travaux.

Il identifie les ouvrages de la construction, puis inspecte les matériaux et produits susceptibles de contenir de l'amiante en se référant à l'annexe A de la norme NF X 46-020 qui constitue la base du repérage.

Le repérage des matériaux et produits contenant de l'amiante comprend au minimum une inspection visuelle des ouvrages de la construction afin de rechercher et d'identifier les différents matériaux et produits susceptibles de contenir de l'amiante.

Cette inspection peut être suivie :

- d'investigations approfondies qui peuvent être destructives,

- de sondages,

- de prélèvements pour déterminer par analyse, la présence effective d'amiante dans les matériaux et produits préalablement identifiés comme étant susceptibles de contenir de l'amiante.

Lorsque, dans des cas très exceptionnels, qui doivent être justifiés, certaines parties d'ouvrages ne sont pas accessibles avant que les travaux ne commencent, l'opérateur de repérage émet les réserves correspondantes et préconise les investigations complémentaires qui devront être réalisées entre les différentes étapes des travaux.

Les matériaux et produits sont identifiés, localisés, et leurs caractéristiques sont renseignées.

En fonction des informations dont il dispose (documents, marquage sur les matériaux), de sa connaissance des matériaux et produits, l'opérateur de repérage peut conclure à la présence d'amiante.

En cas de doute sur la présence d'amiante (absence d'informations documentaires, produits non identifiés), il effectue un (ou des) prélèvement(s) pour analyses sur les matériaux et produits susceptibles de contenir de l'amiante pour conclure.

Les prélèvements sont effectués sur toute l'épaisseur du matériau. L'opérateur de repérage veille à la traçabilité des échantillons prélevés. Il transmet au laboratoire d'analyse une fiche d'accompagnement.

Conformément aux dispositions de la norme NF X 46-020, les analyses des échantillons de ces matériaux et produits sont réalisées par un organisme accrédité.

### **4.3. Limites de la mission**

Le présent repérage ne peut être utilisé que dans les limites de la présente mission et uniquement pour le périmètre et le programme des travaux prévus communiqués par le donneur d'ordre.

La présente mission n'est en aucun cas assimilable à un repérage des matériaux et produits contenant de l'amiante avant travaux de démolition tel que défini par les articles R.1334-19 et R.1334-22 du Code de la Santé Publique, et n'est pas adaptée ni suffisante à l'évaluation du risque amiante en cas de démolition.

Dans le cadre de notre mission, seuls les ouvrages et parties d'ouvrages clairement identifiés comme concernés par les travaux prévus selon le programme et le périmètre fourni par le donneur d'ordre, font l'objet du présent repérage.

En cas de programme et/ou de périmètre de travaux imprécis, insuffisamment détaillé, non abouti ou ambigu, il revient au donneur d'ordre de vérifier que les produits et matériaux impactés par les travaux prévus ont bien fait l'objet de recherche de présence ou d'absence d'amiante.

En cas de changement, ajout ou modification du périmètre et/ou du programme de travaux, il conviendra au donneur d'ordre de faire réaliser les investigations supplémentaires nécessaires.

La recherche des matériaux pouvant contenir de l'amiante (MPCA) de l'annexe A de la norme NF X 46-020 est réalisée par recherche visuelle et investigation destructrice d'ouvrages et de parties d'ouvrages, avec prélèvements d'échantillons selon une méthode d'échantillonnage respectant en cela les prescriptions de cette norme.

L'ancienneté des matériaux contenant de l'amiante, les diverses agressions qu'ils subissent, peuvent entraîner la dénaturation de ceux-ci et donner lieu à la libération spontanée de fibres d'amiante. Ainsi, des fibres peuvent migrer et polluer

un produit ou un matériau non réputé contenir de l'amiante, se trouvant à proximité du matériau amianté. L'intervention ne prend pas en compte dans le présent repérage, cet effet de pollution éventuelle.  
Les résultats antérieurs, en matière de repérage d'amiante, communiqués dans le cadre de la présente mission, sont réputés satisfaire aux exigences imposées par les textes réglementaires et normatifs.

## 5. CONDITIONS DE REALISATION DU REPERAGE

Date(s) du repérage : le 03/12/2020

### 5.1. Documents remis par le donneur d'ordre ou disponibles lors de la visite

Rapports de repérage amiante :

Aucun rapport de repérage antérieur nous a été communiqué ou était disponible lors de la visite.

Autres documents :

Titre	Référence	Type Document
Plan	Mail du 02/11/20	Plan
Programme des travaux	Programme technique	Programme des travaux

### 5.2. Conditions de visite

Absence d'informations sur la date de délivrance du permis de construire
Absence d'informations décrivant les produits, matériaux et protections physiques mises en place
Absence de communication des anciens rapports de repérage
Impossibilité d'accéder à certains locaux, parties de locaux, composants ou parties de composant



## 6. RESULTATS DETAILLES DU REPERAGE

### 6.1. Résultats détaillés

Abréviations du tableau :

Px = prélèvement pour analyse n°X (tous les prélèvements sont précédés d'un sondage)

Idem Px = produit ou matériau similaire à celui ayant fait l'objet du Px

S = sondage en complément de l'inspection visuelle

Localisation	Ouvrage	Matériau ou produit	Description	N° Prél.	Critère de décision	Sondage / Observation	Présence d'amiante
R+1 / Hall d'accueil	Carrelage	Colle	blanche, grise, sous carrelage marbre	P042	Résultat d'analyse	/	NON
R+1 / Hall d'accueil	Carrelage	Colle	blanche, grise, sous carrelage marbre	P043	Résultat d'analyse	/	NON
R+1 / Hall d'accueil	Plinthe	Colle	blanche, sous plinthe marbre	P044	Résultat d'analyse	/	NON
R+1 / Hall d'accueil	Plinthe	Colle	blanche, sous plinthe marbre	P045	Résultat d'analyse	/	NON
R+1 / Hall d'accueil	Mur	Enduit	plâtre, peint	P046	Résultat d'analyse	/	NON
R+1 / Hall d'accueil	Mur	Enduit	plâtre, peint	P047	Résultat d'analyse	/	NON
R+1 / Hall d'accueil	Cloison sèche	Panneau de cloison	carton, plâtre, peint	P048	Résultat d'analyse	/	NON
R+1 / Hall d'accueil	Cloison sèche	Panneau de cloison	carton, peint, plâtre	P049	Résultat d'analyse	/	NON
R+1 / Hall d'accueil	Plafond	Faux plafond	carton, fibreux, relief piquant	idem P041	Résultat d'analyse	/	NON
R+1 / Hall d'accueil	Plafond	Enduit	ciment, peint	idem P058	Résultat d'analyse	/	NON
R+1 / Hall d'accueil	Poutre	Enduit	ciment, peint	idem P059	Résultat d'analyse	/	NON
R+1 / WC Homme	Cloison sèche	Panneau de cloison	carton, plâtre, Récent	/	Ne contient pas d'amiante par nature	/	NON
R+1 / WC Homme	Mur	Enduit	plâtre, peint	P039	Résultat d'analyse	/	NON
R+1 / WC Homme	Carrelage	Colle	grise, beige	idem P027	Résultat d'analyse	/	NON
R+1 / WC Homme	Plinthe	Colle	blanche, marron	idem P029	Résultat d'analyse	/	NON
R+1 / WC Homme	Plinthe	Colle	blanche, marron	idem P032	Résultat d'analyse	/	NON

Localisation	Ouvrage	Matériau ou produit	Description	N° Prél.	Critère de décision	Sondage / Observation	Présence d'amiante
R+1 / WC Homme	Carrelage	Colle	grise, beige	idem P033	Résultat d'analyse	/	NON
R+1 / WC Homme	Mur	Enduit	plâtre, peint	idem P040	Résultat d'analyse	/	NON
R+1 / WC Homme	Plafond	Faux plafond	carton, fibreux, relief piquant	idem P041	Résultat d'analyse	/	NON
R+1 / WC Homme	Plafond	Enduit	peint, plâtre, ciment	idem P088	Résultat d'analyse	/	OUI
R+1 / WC Homme	Poutre	Enduit	ciment, peint	idem P089	Résultat d'analyse	/	OUI
R+1 / WC Homme	Plafond	Enduit	plâtre, peint, ciment	idem P090	Résultat d'analyse	/	OUI
R+1 / WC Homme	Poutre	Enduit	ciment, peint	idem P091	Résultat d'analyse	/	OUI
R+1 / WC Femme	Cloison sèche	Panneau de cloison	carton, plâtre, Récent	/	Ne contient pas d'amiante par nature	/	NON
R+1 / WC Femme	Mur	Enduit	plâtre, peint	P040	Résultat d'analyse	/	NON
R+1 / WC Femme	Plafond	Faux plafond	carton, fibreux, relief piquant	P041	Résultat d'analyse	/	NON
R+1 / WC Femme	Carrelage	Colle	grise, beige	idem P027	Résultat d'analyse	/	NON
R+1 / WC Femme	Plinthe	Colle	blanche, marron	idem P029	Résultat d'analyse	/	NON
R+1 / WC Femme	Plinthe	Colle	blanche, marron	idem P032	Résultat d'analyse	/	NON
R+1 / WC Femme	Carrelage	Colle	grise, beige	idem P033	Résultat d'analyse	/	NON
R+1 / WC Femme	Mur	Enduit	plâtre, peint	idem P039	Résultat d'analyse	/	NON
R+1 / WC Femme	Plafond	Enduit	peint, plâtre, ciment	idem P088	Résultat d'analyse	/	OUI
R+1 / WC Femme	Poutre	Enduit	ciment, peint	idem P089	Résultat d'analyse	/	OUI
R+1 / WC Femme	Plafond	Enduit	plâtre, peint, ciment	idem P090	Résultat d'analyse	/	OUI
R+1 / WC Femme	Poutre	Enduit	ciment, peint	idem P091	Résultat d'analyse	/	OUI
R+1 / Zone Accueil et salle restaurant	Revêtement de sol	Lé plastique avec sous-couche	cassant, vert(e)	P001	Résultat d'analyse	/	NON
R+1 / Zone Accueil et salle restaurant	Plancher	Ragréage	compact, rose, + colle jaune sous sol plastique	P001	Résultat d'analyse	/	NON
R+1 / Zone Accueil et salle restaurant	Carrelage	Colle	grise, marron, sous ragréage	P002	Résultat d'analyse	/	NON
R+1 / Zone Accueil et salle restaurant	Revêtement de sol	Lé plastique avec sous-couche	cassant, rouge	P003	Résultat d'analyse	/	NON
R+1 / Zone Accueil et salle restaurant	Plancher	Ragréage	compact, rose, +colle jaune sous sol plastique	P003	Résultat d'analyse	/	NON
R+1 / Zone Accueil et salle restaurant	Carrelage	Colle	grise, marron	P004	Résultat d'analyse	/	NON

Localisation	Ouvrage	Matériau ou produit	Description	N° Prél.	Critère de décision	Sondage / Observation	Présence d'amiante
R+1 / Zone Accueil et salle restaurant	Cloison sèche	Panneau de cloison	plâtre, carton, peint, polystyrène, Doublage mur périphérique	P005	Résultat d'analyse	/	NON
R+1 / Zone Accueil et salle restaurant	Panneau	Colle	blanche, Derrière cloison doublage	P006	Résultat d'analyse	/	NON
R+1 / Zone Accueil et salle restaurant	Plinthe	Colle	blanche, marron	P007	Résultat d'analyse	/	NON
R+1 / Zone Accueil et salle restaurant	Cloison sèche	Panneau de cloison	carton, peint, plâtre, polystyrène, Doublage mur périphérique	P008	Résultat d'analyse	/	NON
R+1 / Zone Accueil et salle restaurant	Plinthe	Colle	blanche, marron	P009	Résultat d'analyse	/	NON
R+1 / Zone Accueil et salle restaurant	Panneau	Colle	blanche, Derrière cloison doublage	P010	Résultat d'analyse	/	NON
R+1 / Zone Accueil et salle restaurant	Cloison	Enduit	plâtre, peint	P011	Résultat d'analyse	/	NON
R+1 / Zone Accueil et salle restaurant	Cloison	Enduit	plâtre, peint	P012	Résultat d'analyse	/	NON
R+1 / Zone Accueil et salle restaurant	Plafond	Enduit	ciment, peint	idem P058	Résultat d'analyse	/	NON
R+1 / Zone Accueil et salle restaurant	Poutre	Enduit	ciment, peint	idem P059	Résultat d'analyse	/	NON
R+1 / Zone Accueil et salle restaurant	Cloison sèche	Panneau de cloison	carton, peint, plâtre, polystyrène, Doublage murs périphérique en béton	idem P061	Résultat d'analyse	/	NON
R+1 / Zone cuisine / Laverie vaisselle et plonge	Carrelage	Colle	grise, beige	P013	Résultat d'analyse	/	NON
R+1 / Zone cuisine / Laverie vaisselle et plonge	Plinthe	Colle	blanche, beige, marron	P014	Résultat d'analyse	/	NON
R+1 / Zone cuisine / Laverie vaisselle et plonge	Plinthe	Colle	blanche, beige, marron	P016	Résultat d'analyse	/	NON
R+1 / Zone cuisine / Laverie vaisselle et plonge	Faïence	Colle	blanche, blanc(he)	P017	Résultat d'analyse	/	NON
R+1 / Zone cuisine / Laverie vaisselle et plonge	Faïence	Colle	blanche, blanc(he)	P018	Résultat d'analyse	/	NON
R+1 / Zone cuisine / Laverie vaisselle et plonge	Mur	Enduit	ciment, + Peinture gouttelette	P019	Résultat d'analyse	/	OUI
R+1 / Zone cuisine / Laverie vaisselle et plonge	Mur	Enduit	ciment, + Peinture gouttelette	P020	Résultat d'analyse	/	OUI
R+1 / Zone cuisine / Laverie vaisselle et plonge	Plafond	Enduit	ciment, plâtre, + Peinture gouttelette	P086	Résultat d'analyse	/	NON
R+1 / Zone cuisine / Laverie vaisselle et plonge	Poutre	Enduit	ciment, plâtre, + Peinture gouttelette	P087	Résultat d'analyse	/	OUI
R+1 / Zone cuisine / Laverie vaisselle et plonge	Carrelage	Colle	grise, beige	idem P015	Résultat d'analyse	/	NON
R+1 / Zone cuisine / Laverie vaisselle et plonge	Plafond	Enduit	ciment, plâtre, + Peinture gouttelette	idem P068	Résultat d'analyse	/	OUI
R+1 / Zone cuisine / Laverie vaisselle et plonge	Poutre	Enduit	ciment, plâtre, + Peinture gouttelette	idem P069	Résultat d'analyse	/	OUI
R+1 / Zone cuisine / Local déchets tampon et Dégagement	Carrelage	Colle	grise, beige	P015	Résultat d'analyse	/	NON

Localisation	Ouvrage	Matériau ou produit	Description	N° Prél.	Critère de décision	Sondage / Observation	Présence d'amiante
R+1 / Zone cuisine / Local déchets tampon et Dégagement	Carrelage	Colle	grise, beige	idem P013	Résultat d'analyse	/	NON
R+1 / Zone cuisine / Local déchets tampon et Dégagement	Plinthe	Colle	blanche, beige, marron	idem P014	Résultat d'analyse	/	NON
R+1 / Zone cuisine / Local déchets tampon et Dégagement	Plinthe	Colle	blanche, beige, marron	idem P016	Résultat d'analyse	/	NON
R+1 / Zone cuisine / Local déchets tampon et Dégagement	Mur	Enduit	ciment, + Peinture gouttelette	idem P019	Résultat d'analyse	/	OUI
R+1 / Zone cuisine / Local déchets tampon et Dégagement	Mur	Enduit	ciment, + Peinture gouttelette	idem P020	Résultat d'analyse	/	OUI
R+1 / Zone cuisine / Local déchets tampon et Dégagement	Plafond	Enduit	ciment, plâtre, + Peinture gouttelette	idem P068	Résultat d'analyse	/	OUI
R+1 / Zone cuisine / Local déchets tampon et Dégagement	Poutre	Enduit	ciment, plâtre, + Peinture gouttelette	idem P069	Résultat d'analyse	/	OUI
R+1 / Zone cuisine / Local déchets tampon et Dégagement	Plafond	Enduit	ciment, plâtre, + Peinture gouttelette	idem P086	Résultat d'analyse	/	NON
R+1 / Zone cuisine / Local déchets tampon et Dégagement	Poutre	Enduit	ciment, plâtre, + Peinture gouttelette	idem P087	Résultat d'analyse	/	OUI
R+1 / Zone cuisine / Local déboitage	Plinthe	Colle	blanche, gris(e)	P024	Résultat d'analyse	/	NON
R+1 / Zone cuisine / Local déboitage	Faïence	Colle	blanche, blanc(he)	P026	Résultat d'analyse	/	NON
R+1 / Zone cuisine / Local déboitage	Carrelage	Colle	grise, gris(e)	idem P021	Résultat d'analyse	/	NON
R+1 / Zone cuisine / Local déboitage	Carrelage	Colle	grise, gris(e)	idem P022	Résultat d'analyse	/	NON
R+1 / Zone cuisine / Local déboitage	Plinthe	Colle	blanche, gris(e)	idem P023	Résultat d'analyse	/	NON
R+1 / Zone cuisine / Local déboitage	Faïence	Colle	blanche, blanc(he)	idem P025	Résultat d'analyse	/	NON
R+1 / Zone cuisine / Local déboitage	Plafond	Enduit	ciment, plâtre, + Peinture gouttelette	idem P068	Résultat d'analyse	/	OUI
R+1 / Zone cuisine / Local déboitage	Poutre	Enduit	ciment, plâtre, + Peinture gouttelette	idem P069	Résultat d'analyse	/	OUI
R+1 / Zone cuisine / Local déboitage	Plafond	Enduit	ciment, plâtre, + Peinture gouttelette	idem P086	Résultat d'analyse	/	NON
R+1 / Zone cuisine / Local déboitage	Poutre	Enduit	ciment, plâtre, + Peinture gouttelette	idem P087	Résultat d'analyse	/	OUI
R+1 / Zone cuisine / Local déboitage	Plafond	Faux plafond	plâtre, carton	idem P094	Résultat d'analyse	/	NON
R+1 / Zone cuisine / Local Préparation froid	Carrelage	Colle	grise, gris(e)	P021	Résultat d'analyse	/	NON
R+1 / Zone cuisine / Local Préparation froid	Carrelage	Colle	grise, gris(e)	idem P022	Résultat d'analyse	/	NON

Localisation	Ouvrage	Matériau ou produit	Description	N° Prél.	Critère de décision	Sondage / Observation	Présence d'amiante
R+1 / Zone cuisine / Local Préparation froid	Plinthe	Colle	blanche, gris(e)	idem P023	Résultat d'analyse	/	NON
R+1 / Zone cuisine / Local Préparation froid	Plinthe	Colle	blanche, gris(e)	idem P024	Résultat d'analyse	/	NON
R+1 / Zone cuisine / Local Préparation froid	Faïence	Colle	blanche, blanc(he)	idem P025	Résultat d'analyse	/	NON
R+1 / Zone cuisine / Local Préparation froid	Faïence	Colle	blanche, blanc(he)	idem P026	Résultat d'analyse	/	NON
R+1 / Zone cuisine / Local Préparation froid	Plafond	Enduit	ciment, plâtre, + Peinture gouttelette	idem P068	Résultat d'analyse	S1	OUI
R+1 / Zone cuisine / Local Préparation froid	Poutre	Enduit	ciment, plâtre, + Peinture gouttelette	idem P069	Résultat d'analyse	S2	OUI
R+1 / Zone cuisine / Local Préparation froid	Plafond	Enduit	ciment, plâtre, + Peinture gouttelette	idem P086	Résultat d'analyse	/	NON
R+1 / Zone cuisine / Local Préparation froid	Poutre	Enduit	ciment, plâtre, + Peinture gouttelette	idem P087	Résultat d'analyse	/	OUI
R+1 / Zone cuisine / Local Préparation froid	Plafond	Faux plafond	plâtre, carton	idem P094	Résultat d'analyse	/	NON
R+1 / Zone cuisine / Réserve / Coin cuisine	Carrelage	Colle	grise, gris(e)	P022	Résultat d'analyse	/	NON
R+1 / Zone cuisine / Réserve / Coin cuisine	Plinthe	Colle	blanche, gris(e)	P023	Résultat d'analyse	/	NON
R+1 / Zone cuisine / Réserve / Coin cuisine	Faïence	Colle	blanche, blanc(he)	P025	Résultat d'analyse	/	NON
R+1 / Zone cuisine / Réserve / Coin cuisine	Mur	Enduit	ciment, + Peinture gouttelette	idem P019	Résultat d'analyse	S1	OUI
R+1 / Zone cuisine / Réserve / Coin cuisine	Mur	Enduit	ciment, + Peinture gouttelette	idem P020	Résultat d'analyse	/	OUI
R+1 / Zone cuisine / Réserve / Coin cuisine	Carrelage	Colle	grise, gris(e)	idem P021	Résultat d'analyse	/	NON
R+1 / Zone cuisine / Réserve / Coin cuisine	Plinthe	Colle	blanche, gris(e)	idem P024	Résultat d'analyse	/	NON
R+1 / Zone cuisine / Réserve / Coin cuisine	Faïence	Colle	blanche, blanc(he)	idem P026	Résultat d'analyse	/	NON
R+1 / Zone cuisine / Réserve / Coin cuisine	Plafond	Enduit	ciment, plâtre, + Peinture gouttelette	idem P068	Résultat d'analyse	/	OUI
R+1 / Zone cuisine / Réserve / Coin cuisine	Poutre	Enduit	ciment, plâtre, + Peinture gouttelette	idem P069	Résultat d'analyse	/	OUI
R+1 / Zone cuisine / Réserve / Coin cuisine	Plafond	Enduit	ciment, plâtre, + Peinture gouttelette	idem P086	Résultat d'analyse	/	NON
R+1 / Zone cuisine / Réserve / Coin cuisine	Poutre	Enduit	ciment, plâtre, + Peinture gouttelette	idem P087	Résultat d'analyse	/	OUI
R+1 / Zone cuisine / Réserve / Coin cuisine	Plafond	Faux plafond	plâtre, carton	idem P094	Résultat d'analyse	/	NON
R+1 / Zone cuisine / Réserves 2	Carrelage	Colle	grise, beige	P027	Résultat d'analyse	/	NON
R+1 / Zone cuisine / Réserves 2	Plinthe	Colle	noire, marron, sous colle blanche	P028	Résultat d'analyse	/	OUI
R+1 / Zone cuisine / Réserves 2	Plinthe	Colle	blanche, marron	P029	Résultat d'analyse	/	NON

Localisation	Ouvrage	Matériau ou produit	Description	N° Prél.	Critère de décision	Sondage / Observation	Présence d'amiante
R+1 / Zone cuisine / Réserves 2	Plafond	Enduit	plâtre, peint, ciment	P090	Résultat d'analyse	/	OUI
R+1 / Zone cuisine / Réserves 2	Poutre	Enduit	ciment, peint	P091	Résultat d'analyse	/	OUI
R+1 / Zone cuisine / Réserves 2	Mur	Enduit	ciment, + Peinture gouttelette	idem P019	Résultat d'analyse	/	OUI
R+1 / Zone cuisine / Réserves 2	Mur	Enduit	ciment, + Peinture gouttelette	idem P020	Résultat d'analyse	/	OUI
R+1 / Zone cuisine / Réserves 2	Plinthe	Colle	blanche, marron	idem P032	Résultat d'analyse	/	NON
R+1 / Zone cuisine / Réserves 2	Carrelage	Colle	grise, beige	idem P033	Résultat d'analyse	/	NON
R+1 / Zone cuisine / Réserves 2	Plafond	Enduit	peint, plâtre, ciment	idem P088	Résultat d'analyse	/	OUI
R+1 / Zone cuisine / Réserves 2	Poutre	Enduit	ciment, peint	idem P089	Résultat d'analyse	/	OUI
R+1 / Zone cuisine / Réserves 2	Poutre	Enduit	ciment, peint	idem P089	Résultat d'analyse	/	OUI
R+1 / Zone cuisine / Bureau	Mur	Enduit	plâtre, + Peinture gouttelette	P030	Résultat d'analyse	/	OUI
R+1 / Zone cuisine / Bureau	Mur	Enduit	plâtre, + Peinture gouttelette	P031	Résultat d'analyse	/	OUI
R+1 / Zone cuisine / Bureau	Plinthe	Colle	blanche, marron	P032	Résultat d'analyse	/	NON
R+1 / Zone cuisine / Bureau	Plafond	Enduit	peint, plâtre, ciment	P088	Résultat d'analyse	/	OUI
R+1 / Zone cuisine / Bureau	Poutre	Enduit	ciment, peint	P089	Résultat d'analyse	/	OUI
R+1 / Zone cuisine / Bureau	Carrelage	Colle	grise, beige	idem P027	Résultat d'analyse	/	NON
R+1 / Zone cuisine / Bureau	Plinthe	Colle	blanche, marron	idem P029	Résultat d'analyse	/	NON
R+1 / Zone cuisine / Bureau	Carrelage	Colle	grise, beige	idem P033	Résultat d'analyse	/	NON
R+1 / Zone cuisine / Bureau	Plafond	Enduit	plâtre, peint, ciment	idem P090	Résultat d'analyse	/	OUI
R+1 / Zone cuisine / Bureau	Poutre	Enduit	ciment, peint	idem P091	Résultat d'analyse	/	OUI
R+1 / Zone cuisine / Vestiaire H	Carrelage	Colle	grise, beige	P033	Résultat d'analyse	/	NON
R+1 / Zone cuisine / Vestiaire H	Mur	Enduit	plâtre, peint, ciment	P034	Résultat d'analyse	/	NON
R+1 / Zone cuisine / Vestiaire H	Cloison	Enduit	plâtre, peint	P035	Résultat d'analyse	/	NON
R+1 / Zone cuisine / Vestiaire H	Plafond	Faux plafond	carton, fibreux	P038	Résultat d'analyse	/	NON
R+1 / Zone cuisine / Vestiaire H	Carrelage	Colle	grise, beige	idem P027	Résultat d'analyse	/	NON
R+1 / Zone cuisine / Vestiaire H	Plinthe	Colle	blanche, marron	idem P029	Résultat d'analyse	/	NON

Localisation	Ouvrage	Matériau ou produit	Description	N° Prél.	Critère de décision	Sondage / Observation	Présence d'amiante
R+1 / Zone cuisine / Vestiaire H	Plinthe	Colle	blanche, marron	idem P032	Résultat d'analyse	/	NON
R+1 / Zone cuisine / Vestiaire H	Mur	Enduit	plâtre, peint, ciment	idem P036	Résultat d'analyse	/	NON
R+1 / Zone cuisine / Vestiaire H	Cloison	Enduit	plâtre, peint	idem P037	Résultat d'analyse	/	NON
R+1 / Zone cuisine / Vestiaire H	Plafond	Enduit	peint, plâtre, ciment	idem P088	Résultat d'analyse	/	OUI
R+1 / Zone cuisine / Vestiaire H	Poutre	Enduit	ciment, peint	idem P089	Résultat d'analyse	/	OUI
R+1 / Zone cuisine / Vestiaire H	Plafond	Enduit	plâtre, peint, ciment	idem P090	Résultat d'analyse	/	OUI
R+1 / Zone cuisine / Vestiaire H	Poutre	Enduit	ciment, peint	idem P091	Résultat d'analyse	/	OUI
R+1 / Zone cuisine / Vestiaire F	Mur	Enduit	plâtre, peint, ciment	P036	Résultat d'analyse	/	NON
R+1 / Zone cuisine / Vestiaire F	Cloison	Enduit	plâtre, peint	P037	Résultat d'analyse	/	NON
R+1 / Zone cuisine / Vestiaire F	Carrelage	Colle	grise, beige	idem P027	Résultat d'analyse	/	NON
R+1 / Zone cuisine / Vestiaire F	Plinthe	Colle	blanche, marron	idem P029	Résultat d'analyse	/	NON
R+1 / Zone cuisine / Vestiaire F	Plinthe	Colle	blanche, marron	idem P032	Résultat d'analyse	/	NON
R+1 / Zone cuisine / Vestiaire F	Carrelage	Colle	grise, beige	idem P033	Résultat d'analyse	/	NON
R+1 / Zone cuisine / Vestiaire F	Mur	Enduit	plâtre, peint, ciment	idem P034	Résultat d'analyse	/	NON
R+1 / Zone cuisine / Vestiaire F	Cloison	Enduit	plâtre, peint	idem P035	Résultat d'analyse	/	NON
R+1 / Zone cuisine / Vestiaire F	Plafond	Faux plafond	carton, fibreux	idem P038	Résultat d'analyse	/	NON
R+1 / Zone cuisine / Vestiaire F	Plafond	Enduit	peint, plâtre, ciment	idem P088	Résultat d'analyse	/	OUI
R+1 / Zone cuisine / Vestiaire F	Poutre	Enduit	ciment, peint	idem P089	Résultat d'analyse	/	OUI
R+1 / Zone cuisine / Vestiaire F	Plafond	Enduit	plâtre, peint, ciment	idem P090	Résultat d'analyse	/	OUI
R+1 / Zone cuisine / Vestiaire F	Poutre	Enduit	ciment, peint	idem P091	Résultat d'analyse	/	OUI
R+1 / Caisse	Carrelage	Colle	blanche, grise, sous carrelage marbre	idem P042	Résultat d'analyse	/	NON
R+1 / Caisse	Carrelage	Colle	blanche, grise, sous carrelage marbre	idem P043	Résultat d'analyse	/	NON
R+1 / Caisse	Plinthe	Colle	blanche, sous plinthe marbre	idem P044	Résultat d'analyse	/	NON
R+1 / Caisse	Plinthe	Colle	blanche, sous plinthe marbre	idem P045	Résultat d'analyse	/	NON
R+1 / Caisse	Mur	Enduit	plâtre, peint	idem P046	Résultat d'analyse	/	NON

Localisation	Ouvrage	Matériau ou produit	Description	N° Prél.	Critère de décision	Sondage / Observation	Présence d'amiante
R+1 / Caisse	Mur	Enduit	plâtre, peint	idem P047	Résultat d'analyse	/	NON
R+1 / Caisse	Cloison sèche	Panneau de cloison	carton, plâtre, peint	idem P048	Résultat d'analyse	/	NON
R+1 / Caisse	Cloison sèche	Panneau de cloison	carton, peint, plâtre	idem P049	Résultat d'analyse	/	NON
R+1 / Bureau	Plancher	Ragréage	compact, gris(e), sous sol plastique	P050	Résultat d'analyse	/	NON
R+1 / Bureau	Plafond	Enduit projeté	plâtre, et mur dans le plénum	P092	Résultat d'analyse	/	NON
R+1 / Bureau	Plafond	Faux plafond	carton, fibreux	P093	Résultat d'analyse	/	NON
R+1 / Bureau	Cloison sèche	Panneau de cloison	plâtre, carton, peint, polystyrène, Doublage mur périphérique	idem P005	Résultat d'analyse	/	NON
R+1 / Bureau	Panneau	Colle	blanche, Derrière cloison doublage	idem P006	Résultat d'analyse	/	NON
R+1 / Bureau	Mur	Enduit	plâtre, peint	idem P046	Résultat d'analyse	/	NON
R+1 / Bureau	Mur	Enduit	plâtre, peint	idem P047	Résultat d'analyse	/	NON
R+1 / Bureau	Cloison sèche	Panneau de cloison	carton, peint, plâtre, polystyrène, Doublage murs périphérique en béton	idem P061	Résultat d'analyse	/	NON
R+1 / Bureau direction	Plancher	Ragréage	compact, gris(e), sous sol plastique	P051	Résultat d'analyse	/	NON
R+1 / Bureau direction	Carrelage	Colle	grise, marron	P052	Résultat d'analyse	/	NON
R+1 / Bureau direction	Mur	Enduit	plâtre, peint	idem P046	Résultat d'analyse	/	NON
R+1 / Bureau direction	Mur	Enduit	plâtre, peint	idem P047	Résultat d'analyse	/	NON
R+1 / Bureau direction	Carrelage	Colle	grise, beige	idem P054	Résultat d'analyse	/	NON
R+1 / Bureau direction	Plinthe	Colle	blanche, marron	idem P056	Résultat d'analyse	/	NON
R+1 / Bureau direction	Plinthe	Colle	blanche, marron	idem P057	Résultat d'analyse	/	NON
R+1 / Bureau direction	Plafond	Enduit	ciment, peint	idem P058	Résultat d'analyse	/	NON
R+1 / Bureau direction	Poutre	Enduit	ciment, peint	idem P059	Résultat d'analyse	/	NON
R+1 / Bureau direction	Cloison sèche	Panneau de cloison	carton, peint, plâtre, polystyrène, Doublage murs périphérique en béton	idem P061	Résultat d'analyse	/	NON
R+1 / Bureau direction	Plafond	Faux plafond	carton, fibreux	idem P093	Résultat d'analyse	/	NON
R+1 / Zone Désaffectée / Espace co-working	Carrelage	Colle	grise, marron	P053	Résultat d'analyse	/	NON
R+1 / Zone Désaffectée / Espace co-working	Carrelage	Colle	grise, beige	P054	Résultat d'analyse	/	NON



Localisation	Ouvrage	Matériau ou produit	Description	N° Prél.	Critère de décision	Sondage / Observation	Présence d'amiante
R+1 / Zone Désaffectée / Espace co-working	Plinthe	Colle	blanche, marron	P056	Résultat d'analyse	/	NON
R+1 / Zone Désaffectée / Espace co-working	Plinthe	Colle	blanche, marron	P057	Résultat d'analyse	/	NON
R+1 / Zone Désaffectée / Espace co-working	Plafond	Enduit	ciment, peint	P058	Résultat d'analyse	/	NON
R+1 / Zone Désaffectée / Espace co-working	Poutre	Enduit	ciment, peint	P059	Résultat d'analyse	/	NON
R+1 / Zone Désaffectée / Espace co-working	Mur	Enduit	plâtre, peint	P060	Résultat d'analyse	/	NON
R+1 / Zone Désaffectée / Espace co-working	Cloison sèche	Panneau de cloison	carton, peint, plâtre, polystyrène, Doublage murs périphérique en béton	P061	Résultat d'analyse	/	NON
R+1 / Zone Désaffectée / Espace co-working	Plaque	Colle	grise, en brique décoration sur mur	P062	Résultat d'analyse	/	NON
R+1 / Zone Désaffectée / Espace co-working	Plaque	Colle	grise, en brique décoration sur mur	P063	Résultat d'analyse	/	NON
R+1 / Zone Désaffectée / Espace co-working	Cloison sèche	Panneau de cloison	plâtre, carton, peint, polystyrène, Doublage mur périphérique	idem P005	Résultat d'analyse	/	NON
R+1 / Zone Désaffectée / Espace co-working	Panneau	Colle	blanche, Derrière cloison doublage	idem P006	Résultat d'analyse	/	NON
R+1 / Zone Désaffectée / Espace co-working	Carrelage	Colle	grise, marron	idem P052	Résultat d'analyse	/	NON
R+1 / Zone Désaffectée / Espace co-working	Carrelage	Colle	grise, beige	idem P055	Résultat d'analyse	/	NON
R+1 / Zone Désaffectée / Espace distribution auto	Cloison sèche	Panneau de cloison	carton, plâtre, Récent	/	Ne contient pas d'amiante par nature	/	NON
R+1 / Zone Désaffectée / Espace distribution auto	Carrelage	Colle	grise, beige	P055	Résultat d'analyse	/	NON
R+1 / Zone Désaffectée / Espace distribution auto	complexe d'étanchéité	Revêtement bitumineux	bitumineux, noir(e), sur plancher	P064	Résultat d'analyse	/	NON
R+1 / Zone Désaffectée / Espace distribution auto	complexe d'étanchéité	Revêtement bitumineux	bitumineux, noir(e), sur plancher	P065	Résultat d'analyse	/	NON
R+1 / Zone Désaffectée / Espace distribution auto	Mur	Enduit	ciment, + Peinture gouttelette	P066	Résultat d'analyse	/	OUI
R+1 / Zone Désaffectée / Espace distribution auto	Mur	Enduit	ciment, + Peinture gouttelette	P067	Résultat d'analyse	/	OUI
R+1 / Zone Désaffectée / Espace distribution auto	Plafond	Enduit	ciment, plâtre, + Peinture gouttelette	P068	Résultat d'analyse	/	OUI
R+1 / Zone Désaffectée / Espace distribution auto	Poutre	Enduit	ciment, plâtre, + Peinture gouttelette	P069	Résultat d'analyse	/	OUI
R+1 / Zone Désaffectée / Espace distribution auto	Faïence	Colle	blanche, blanc(he)	P070	Résultat d'analyse	/	NON
R+1 / Zone Désaffectée / Espace distribution auto	Faïence	Colle	blanche, blanc(he)	P071	Résultat d'analyse	/	NON
R+1 / Zone Désaffectée / Espace distribution auto	Carrelage	Colle	grise, beige	idem P054	Résultat d'analyse	/	NON
R+1 / Zone Désaffectée / Espace distribution auto	Plafond	Enduit	ciment, plâtre, + Peinture gouttelette	idem P086	Résultat d'analyse	/	NON

Localisation	Ouvrage	Matériau ou produit	Description	N° Prél.	Critère de décision	Sondage / Observation	Présence d'amiante
R+1 / Zone Désaffectée / Espace distribution auto	Poutre	Enduit	ciment, plâtre, + Peinture gouttelette	idem P087	Résultat d'analyse	/	OUI
R+1 / Zone cuisine / SAS	Plafond	Faux plafond	plâtre, carton	P094	Résultat d'analyse	/	NON
R+1 / Zone cuisine / SAS	Carrelage	Colle	grise, beige	idem P013	Résultat d'analyse	/	NON
R+1 / Zone cuisine / SAS	Plinthe	Colle	blanche, beige, marron	idem P014	Résultat d'analyse	/	NON
R+1 / Zone cuisine / SAS	Carrelage	Colle	grise, beige	idem P015	Résultat d'analyse	/	NON
R+1 / Zone cuisine / SAS	Plinthe	Colle	blanche, beige, marron	idem P016	Résultat d'analyse	/	NON
R+1 / Zone cuisine / SAS	Faïence	Colle	blanche, blanc(he)	idem P017	Résultat d'analyse	/	NON
R+1 / Zone cuisine / SAS	Faïence	Colle	blanche, blanc(he)	idem P018	Résultat d'analyse	/	NON
R+1 / Zone cuisine / SAS	Mur	Enduit	ciment, + Peinture gouttelette	idem P019	Résultat d'analyse	/	OUI
R+1 / Zone cuisine / SAS	Mur	Enduit	ciment, + Peinture gouttelette	idem P020	Résultat d'analyse	/	OUI
R+1 / Zone cuisine / SAS	Plafond	Enduit	peint, plâtre, ciment	idem P088	Résultat d'analyse	/	OUI
R+1 / Zone cuisine / SAS	Poutre	Enduit	ciment, peint	idem P089	Résultat d'analyse	/	OUI
R+1 / Zone cuisine / SAS	Plafond	Enduit	plâtre, peint, ciment	idem P090	Résultat d'analyse	/	OUI
R+1 / Zone cuisine / SAS	Poutre	Enduit	ciment, peint	idem P091	Résultat d'analyse	/	OUI
R-1 / Dégagement	Carrelage	Colle	grise, beige	P072	Résultat d'analyse	/	NON
R-1 / Dégagement	Plinthe	Colle	blanche, beige	P073	Résultat d'analyse	/	NON
R-1 / Dégagement	Mur	Enduit	ciment, plâtre, peint	P074	Résultat d'analyse	/	NON
R-1 / Dégagement	Cloison	Enduit	peint, plâtre	P081	Résultat d'analyse	/	NON
R-1 / Dégagement	Plinthe	Colle	blanche, beige	P082	Résultat d'analyse	/	NON
R-1 / Dégagement	Mur	Enduit	ciment, plâtre, peint	idem P074	Résultat d'analyse	/	NON
R-1 / Couloir	Mur	Enduit	ciment, peint	P075	Résultat d'analyse	/	OUI
R-1 / Couloir	Carrelage	Colle	grise, beige	P076	Résultat d'analyse	/	NON
R-1 / Couloir	Plinthe	Colle	blanche, marron	P077	Résultat d'analyse	/	NON
R-1 / Couloir	Plinthe	Colle	blanche, marron	P078	Résultat d'analyse	/	OUI
R-1 / Couloir	Carrelage	Colle	grise, beige	idem P072	Résultat d'analyse	/	NON

Localisation	Ouvrage	Matériau ou produit	Description	N° Prél.	Critère de décision	Sondage / Observation	Présence d'amiante
R-1 / Couloir	Mur	Enduit	ciment, peint	idem P085	Résultat d'analyse	/	OUI
R-1 / Local électrique	Carrelage	Colle	grise, beige	idem P072	Résultat d'analyse	/	NON
R-1 / Local électrique	Plinthe	Colle	blanche, beige	idem P073	Résultat d'analyse	/	NON
R-1 / Local électrique	Mur	Enduit	ciment, plâtre, peint	idem P074	Résultat d'analyse	/	NON
R-1 / Local électrique	Carrelage	Colle	grise, beige	idem P076	Résultat d'analyse	/	NON
R-1 / Local électrique	Plinthe	Colle	blanche, beige	idem P082	Résultat d'analyse	/	NON
R-1 / Local électrique	Mur	Enduit	plâtre, peint, ciment	idem P083	Résultat d'analyse	/	NON
R-1 / Local électrique	Cloison sèche	Panneau de cloison	carton, peint, plâtre	idem P084	Résultat d'analyse	/	NON
R-1 / Local poubelle	Carrelage	Colle	grise, beige	idem P072	Résultat d'analyse	/	NON
R-1 / Local poubelle	Mur	Enduit	ciment, plâtre, peint	idem P074	Résultat d'analyse	/	NON
R-1 / Local poubelle	Carrelage	Colle	grise, beige	idem P076	Résultat d'analyse	/	NON
R-1 / Local poubelle	Mur	Enduit	plâtre, peint, ciment	idem P083	Résultat d'analyse	/	NON
R-1 / Quai livraison	Mur	Enduit	ciment, plâtre, peint	idem P074	Résultat d'analyse	/	NON
R-1 / Quai livraison	Mur	Enduit	plâtre, peint, ciment	idem P083	Résultat d'analyse	/	NON
R-1 / Zone stockage 1	Mur	Enduit	plâtre, peint, ciment	P083	Résultat d'analyse	/	NON
R-1 / Zone stockage 1	Cloison sèche	Panneau de cloison	carton, peint, plâtre	P084	Résultat d'analyse	/	NON
R-1 / Zone stockage 1	Carrelage	Colle	grise, beige	idem P072	Résultat d'analyse	/	NON
R-1 / Zone stockage 1	Plinthe	Colle	blanche, beige	idem P073	Résultat d'analyse	/	NON
R-1 / Zone stockage 1	Mur	Enduit	ciment, plâtre, peint	idem P074	Résultat d'analyse	/	NON
R-1 / Zone stockage 1	Carrelage	Colle	grise, beige	idem P076	Résultat d'analyse	/	NON
R-1 / Zone stockage 1	Plinthe	Colle	blanche, beige	idem P082	Résultat d'analyse	/	NON
R-1 / Zone stockage 2	Faïence	Colle	blanche, blanc(he)	P079	Résultat d'analyse	/	NON
R-1 / Zone stockage 2	Faïence	Colle	blanche, blanc(he)	P080	Résultat d'analyse	/	NON
R-1 / Zone stockage 2	Carrelage	Colle	grise, beige	idem P072	Résultat d'analyse	/	NON
R-1 / Zone stockage 2	Mur	Enduit	ciment, peint	idem P075	Résultat d'analyse	/	OUI

Localisation	Ouvrage	Matériau ou produit	Description	N° Prél.	Critère de décision	Sondage / Observation	Présence d'amiante
R-1 / Zone stockage 2	Carrelage	Colle	grise, beige	idem P076	Résultat d'analyse	/	NON
R-1 / Zone stockage 2	Plinthe	Colle	blanche, marron	idem P077	Résultat d'analyse	/	NON
R-1 / Zone stockage 2	Plinthe	Colle	blanche, marron	idem P078	Résultat d'analyse	/	OUI
R-1 / Zone stockage 2	Mur	Enduit	ciment, peint	idem P085	Résultat d'analyse	/	OUI
R-1 / Zone stockage 3	Mur	Enduit	ciment, peint	P085	Résultat d'analyse	/	OUI
R-1 / Zone stockage 3	Carrelage	Colle	grise, beige	idem P072	Résultat d'analyse	/	NON
R-1 / Zone stockage 3	Mur	Enduit	ciment, peint	idem P075	Résultat d'analyse	/	OUI
R-1 / Zone stockage 3	Carrelage	Colle	grise, beige	idem P076	Résultat d'analyse	/	NON
R-1 / Zone stockage 3	Plinthe	Colle	blanche, marron	idem P077	Résultat d'analyse	/	NON
R-1 / Zone stockage 3	Plinthe	Colle	blanche, marron	idem P078	Résultat d'analyse	/	OUI
R-1 / Zone stockage 3	Faïence	Colle	blanche, blanc(he)	idem P079	Résultat d'analyse	/	NON
R-1 / Zone stockage 3	Faïence	Colle	blanche, blanc(he)	idem P080	Résultat d'analyse	/	NON
R-1 / Zone stockage 4	Carrelage	Colle	grise, beige	idem P072	Résultat d'analyse	/	NON
R-1 / Zone stockage 4	Mur	Enduit	ciment, peint	idem P075	Résultat d'analyse	/	OUI
R-1 / Zone stockage 4	Carrelage	Colle	grise, beige	idem P076	Résultat d'analyse	/	NON
R-1 / Zone stockage 4	Plinthe	Colle	blanche, marron	idem P077	Résultat d'analyse	/	NON
R-1 / Zone stockage 4	Plinthe	Colle	blanche, marron	idem P078	Résultat d'analyse	/	OUI
R-1 / Zone stockage 4	Faïence	Colle	blanche, blanc(he)	idem P079	Résultat d'analyse	/	NON
R-1 / Zone stockage 4	Faïence	Colle	blanche, blanc(he)	idem P080	Résultat d'analyse	/	NON
R-1 / Zone stockage 4	Mur	Enduit	ciment, peint	idem P085	Résultat d'analyse	/	OUI
R-1 / Zone stockage 5	Carrelage	Colle	grise, beige	idem P072	Résultat d'analyse	/	NON
R-1 / Zone stockage 5	Mur	Enduit	ciment, peint	idem P075	Résultat d'analyse	/	OUI
R-1 / Zone stockage 5	Carrelage	Colle	grise, beige	idem P076	Résultat d'analyse	/	NON
R-1 / Zone stockage 5	Plinthe	Colle	blanche, marron	idem P077	Résultat d'analyse	/	NON
R-1 / Zone stockage 5	Plinthe	Colle	blanche, marron	idem P078	Résultat d'analyse	/	OUI

Localisation	Ouvrage	Matériau ou produit	Description	N° Prél.	Critère de décision	Sondage / Observation	Présence d'amiante
R-1 / Zone stockage 5	Faïence	Colle	blanche, blanc(he)	idem P079	Résultat d'analyse	/	NON
R-1 / Zone stockage 5	Faïence	Colle	blanche, blanc(he)	idem P080	Résultat d'analyse	/	NON
R-1 / Zone stockage 5	Mur	Enduit	ciment, peint	idem P085	Résultat d'analyse	/	OUI

## 7. ANNEXES

### 7.1. Parties d'immeuble bâti visitées

La liste ci-dessous présente les parties d'immeuble inspectées dans le cadre de la mission confiée à BUREAU VERITAS. Il appartient au donneur d'ordre ou à son représentant, seule personne à même d'avoir une parfaite connaissance des lieux, de signifier à BUREAU VERITAS toute omission, erreur ou incohérence éventuelle dans l'identification des locaux ou zones figurant à un titre ou à un autre dans le présent rapport.

<b>Localisation</b>	<b>Commentaires</b>
R+1 / Hall d'accueil	/
R+1 / WC Homme	/
R+1 / WC Femme	/
R+1 / Zone Accueil et salle restaurant	/
R+1 / Zone cuisine / Laverie vaisselle et plonge	/
R+1 / Zone cuisine / Local déchets tampon et Dégagement	/
R+1 / Zone cuisine / Local déboitage	/
R+1 / Zone cuisine / Local Préparation froid	/
R+1 / Zone cuisine / Réserve / Coin cuisine	/
R+1 / Zone cuisine / Réserves 2	/
R+1 / Zone cuisine / Bureau	/
R+1 / Zone cuisine / Vestiaire H	/
R+1 / Zone cuisine / Vestiaire F	/
R+1 / Caisse	/
R+1 / Bureau	/
R+1 / Bureau direction	/
R+1 / Zone Désaffectée / Espace co-working	/
R+1 / Zone Désaffectée / Espace distribution auto	/
R+1 / Zone cuisine / SAS	/
R-1 / Dégagement	Parties non visitées : Plafond
R-1 / Couloir	Parties non visitées : Plafond
R-1 / Local électrique	Parties non visitées : Plafond
R-1 / Local poubelle	Parties non visitées : Plafond
R-1 / Quai livraison	Parties non visitées : Plafond
R-1 / Zone stockage 1	Parties non visitées : Plafond
R-1 / Zone stockage 2	Parties non visitées : Plafond
R-1 / Zone stockage 3	Parties non visitées : Plafond
R-1 / Zone stockage 4	Parties non visitées : Plafond
R-1 / Zone stockage 5	Parties non visitées : Plafond

## **7.2. Croquis de repérage**

PLANCHE DE REPERAGE TECHNIQUE			LEGENDE	Situation du bien objet du repérage
Adresse	Restaurant Universitaire 70 AVENUE DU GÉNÉRAL DE GAULLE 94270 LE KREMLIN BICETRE	<b>Px</b> → Prélèvement n°X contenant de l'amiante	<b>Matériaux et produits contenant de l'amiante :</b> <b>P68 – P69: Enduit + peinture gouttelette sur Plafonds et Poutres amiantés (R+1/ Zone Désaffectée/ Espace distribution auto)</b> <b>P87: Enduit + peinture gouttelette sur Poutres amiantés (R+1/ Zone Cuisine/ Laverie vaisselle)</b> <b>P88 – P89: Enduit + peinture gouttelette sur Plafonds et Poutres amiantés (R+1/ Zone Cuisine/ Bureau)</b> <b>P90 – P91: Enduit + peinture gouttelette sur Plafonds et Poutres amiantés (R+1/ Zone Cuisine/ Réserve 2)</b>	
R+1	Date visite 07/12/2018	<b>Px</b> → Prélèvement n°X ne contenant pas d'amiante		
	Auteur W. DART	<b>Sx</b> → Sondage suite à investigation approfondie destructive n°X		
	N° dossier 10167398	<b>N V</b> Non visité		
Plan/Elévation	Planche 2 / 4			
	Indice 1			



**Planche de repérage** (la planche de repérage est indissociable du rapport)

Site : RESTAURANT UNIVERSITAIRE	Adresse : 70 avenue du général de Gaulle 94270 LE KREMLIN BICETRE	Localisation : R+1
Réalisé par : Woody DART	N° de planche : 1 / 7	



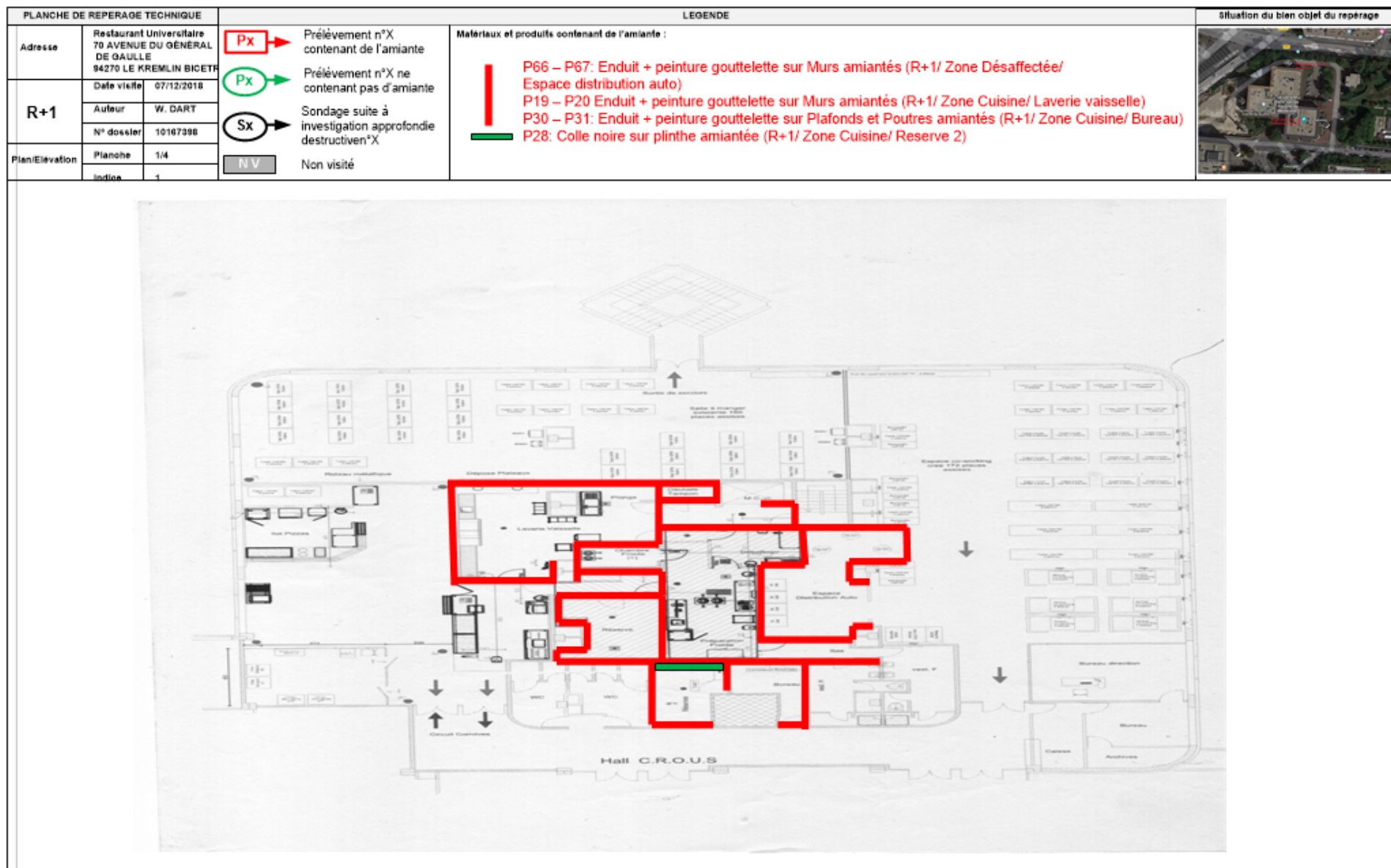

**Planche de repérage** (la planche de repérage est indissociable du rapport)

Site : RESTAURANT UNIVERSITAIRE	Adresse : 70 avenue du général de Gaulle 94270 LE KREMLIN BICETRE	Localisation : R+1
Réalisé par : Woody DART	N° de planche : 2 / 7	



Planche de repérage (la planche de repérage est indissociable du rapport)		
Site : RESTAURANT UNIVERSITAIRE	Adresse : 70 avenue du général de Gaulle 94270 LE KREMLIN BICETRE	Localisation : R+1
Réalisé par : Woody DART	N° de planche : 3 / 7	



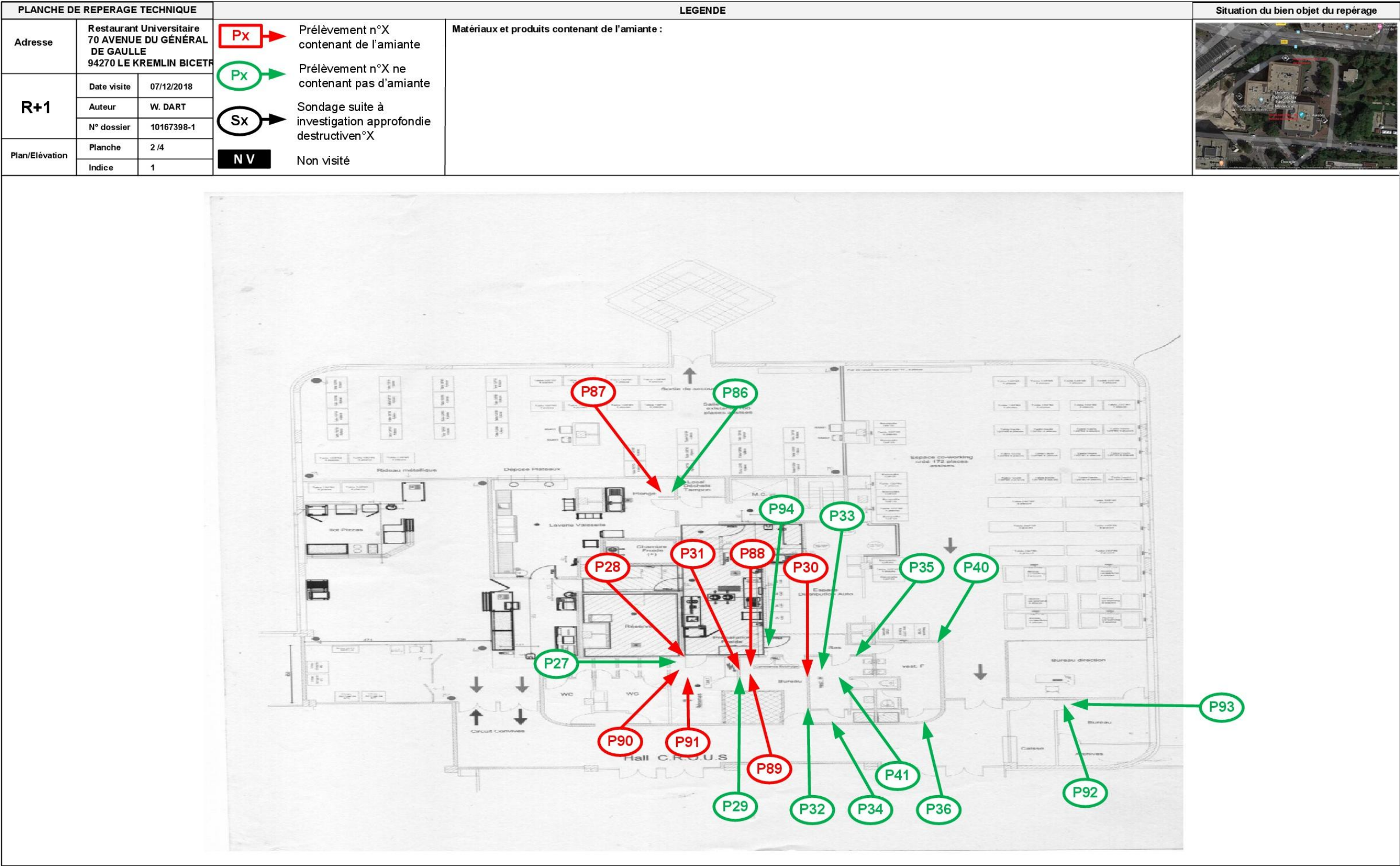

Planche de repérage (la planche de repérage est indissociable du rapport)

Site : RESTAURANT UNIVERSITAIRE	Adresse : 70 avenue du général de Gaulle 94270 LE KREMLIN BICETRE	Localisation : R+1
Réalisé par : Woody DART	N° de planche : 4 / 7	

PLANCHE DE REPERAGE TECHNIQUE			LEGENDE		Situation du bien objet du repérage
Adresse	Restaurant Universitaire 70 AVENUE DU GÉNÉRAL DE GAULLE 94270 LE KREMLIN BICETRE		<div>Px</div>	Prélèvement n°X contenant de l'amiante	/
R+1	Date visite	07/12/2018	<div>Px</div>	Prélèvement n°X ne contenant pas d'amiante	
	Auteur	W. DART	<div>Sx</div>	Sondage suite à investigation approfondie destructive °X	
	N° dossier	10167398-1			
Plan/Elévation	Planche	1/2	<div>N V</div>	Non visité	
	Indice	1			
			Matériaux et produits contenant de l'amiante :		

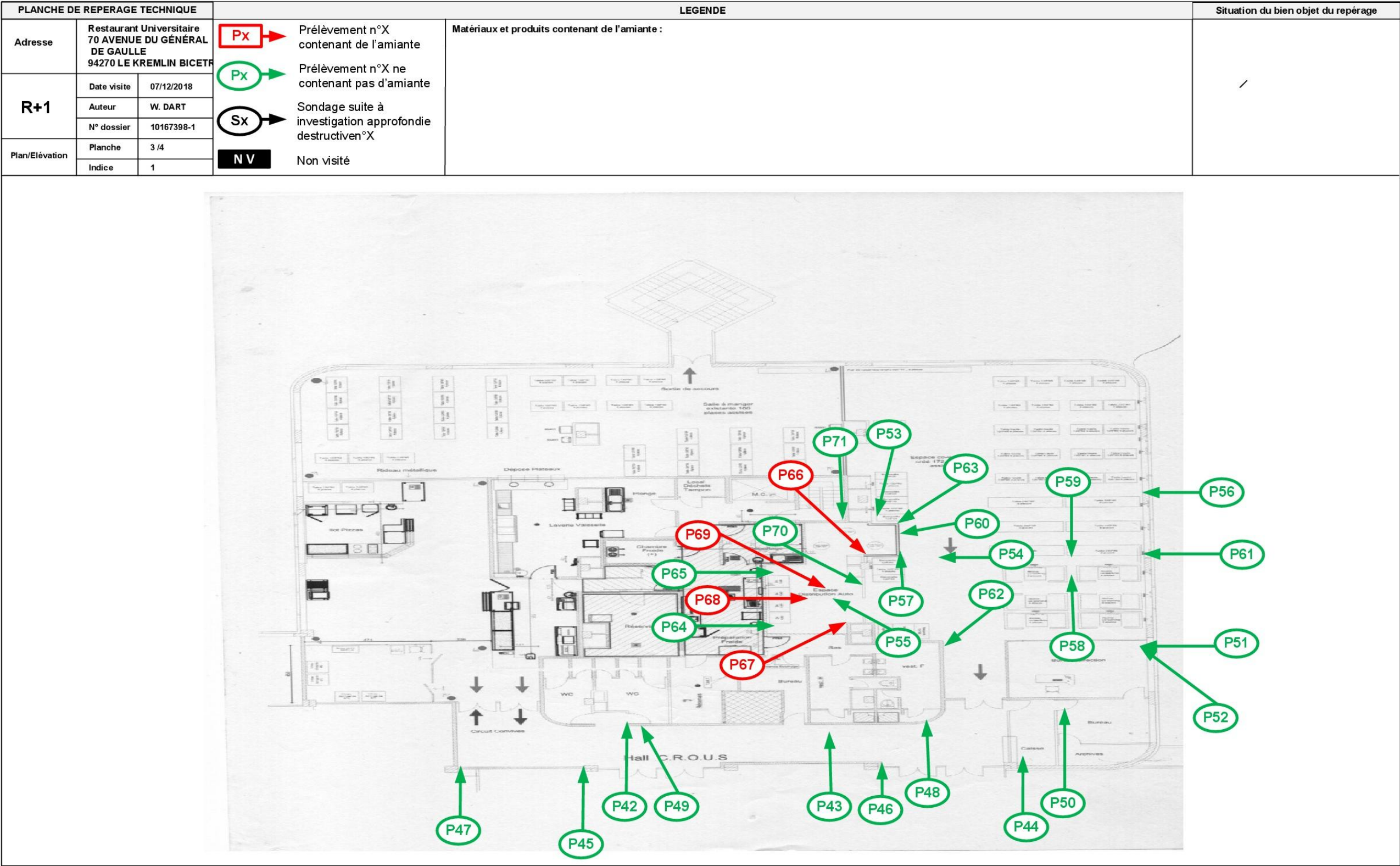
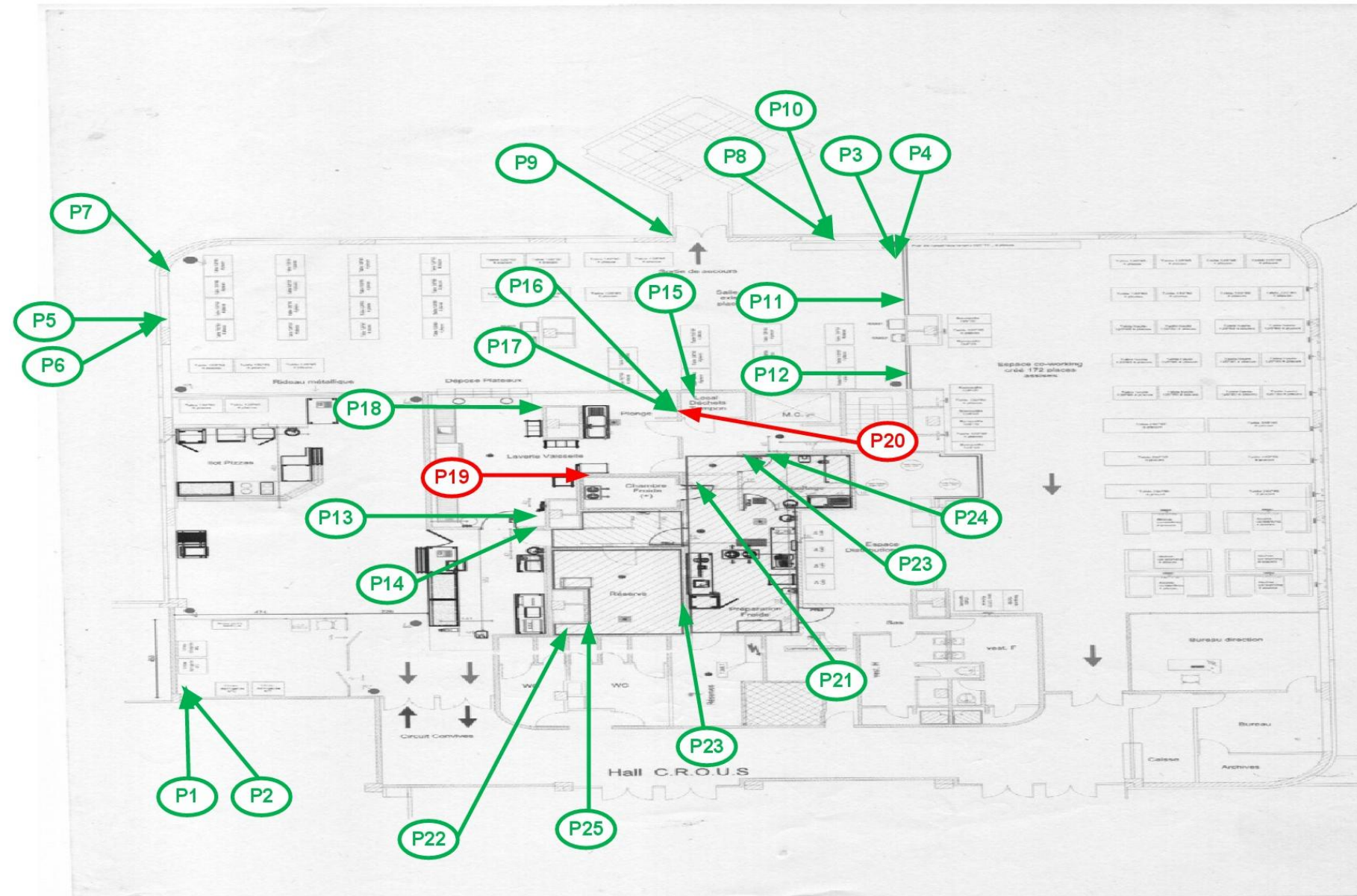

<b>Planche de repérage</b> <i>(la planche de repérage est indissociable du rapport)</i>		
Site : RESTAURANT UNIVERSITAIRE	Adresse : 70 avenue du général de Gaulle 94270 LE KREMLIN BICETRE	Localisation : R+1
Réalisé par : Woody DART	N° de planche : 5 / 7	

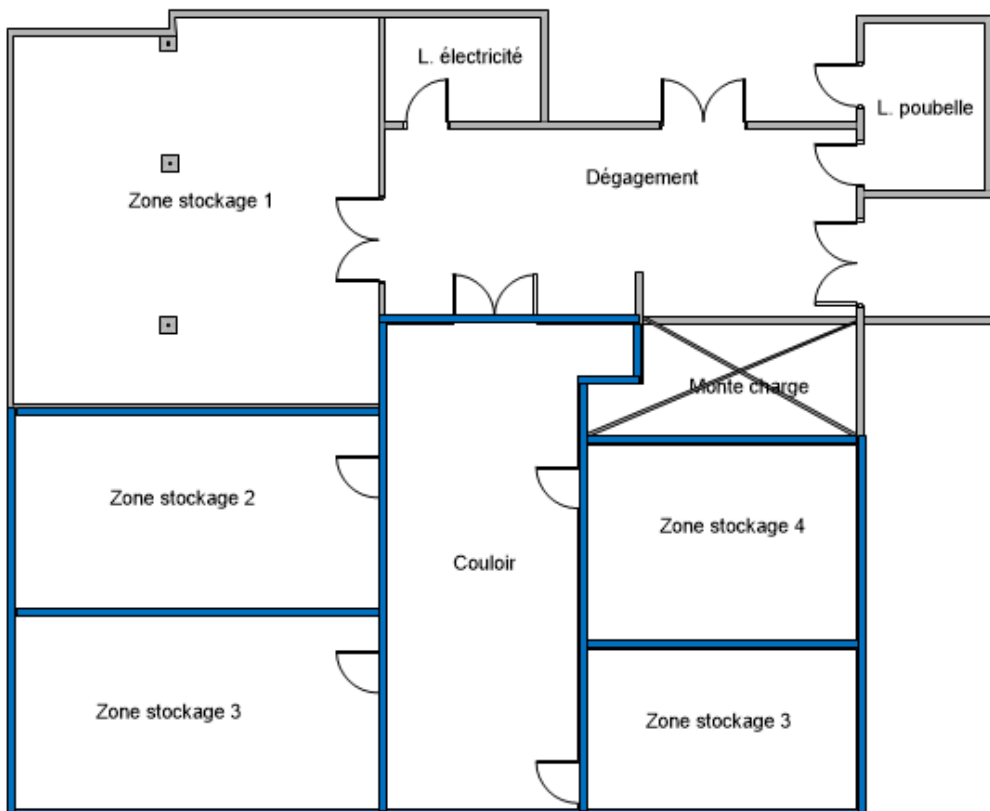

PLANCHE DE REPERAGE TECHNIQUE		LEGENDE		Situation du bien objet du repérage	
Adresse	Restaurant Universitaire 70 AVENUE DU GÉNÉRAL DE GAULLE 94270 LE KREMLIN BICETRE	<span style="border: 1px solid red; padding: 2px;">Px</span> →	Prélèvement n°X contenant de l'amiante		
R-1	Date visite	07/12/2018	<span style="border: 1px solid green; padding: 2px;">Px</span> →		Prélèvement n°X ne contenant pas d'amiante
	Auteur	W. DART	<span style="border: 1px solid black; border-radius: 50%; padding: 2px;">Sx</span> →		Sondage suite à investigation approfondie destructive n°X
	N° dossier	10167398	<span style="border: 1px solid gray; padding: 2px;">N V</span>		Non visité
Plan/Elevation	Planche	4/4	Matériaux et produits contenant de l'amiante :		
	Indice	1	<div style="border-bottom: 2px solid blue; width: 50px; display: inline-block;"></div> P78 : Colle blanche sur plinthe marron amiantée (Zone stockage 2)		

<b>Planche de repérage</b> (la planche de repérage est indissociable du rapport)		
Site : RESTAURANT UNIVERSITAIRE	Adresse : 70 avenue du général de Gaulle 94270 LE KREMLIN BICETRE	Localisation : R-1
Réalisé par : Woody DART	N° de planche : 6 / 7	

PLANCHE DE REPERAGE TECHNIQUE			LEGENDE		Situation du bien objet du repérage
R-1	Adresse	Restaurant Universitaire 70 AVENUE DU GÉNÉRAL DE GAULLE 94270 LE KREMLIN BICETRE	<span>Px</span> →	Prélèvement n°X contenant de l'amiante	
	Date visite	07/12/2018	<span>Px</span> →	Prélèvement n°X ne contenant pas d'amiante	
	Auteur	W. DART	<span>Sx</span> →	Sondage suite à investigation approfondie destructive n°X	
	N° dossier	10167398	<span>N V</span>	Non visité	
Plan/Elevation	Planche	3/4			
	Indice	1			

**Matériaux et produits contenant de l'amiante :**

■ P 75 et P85: Enduit ciment peint sur Murs amianté (Couloir, Zone stockage 3)

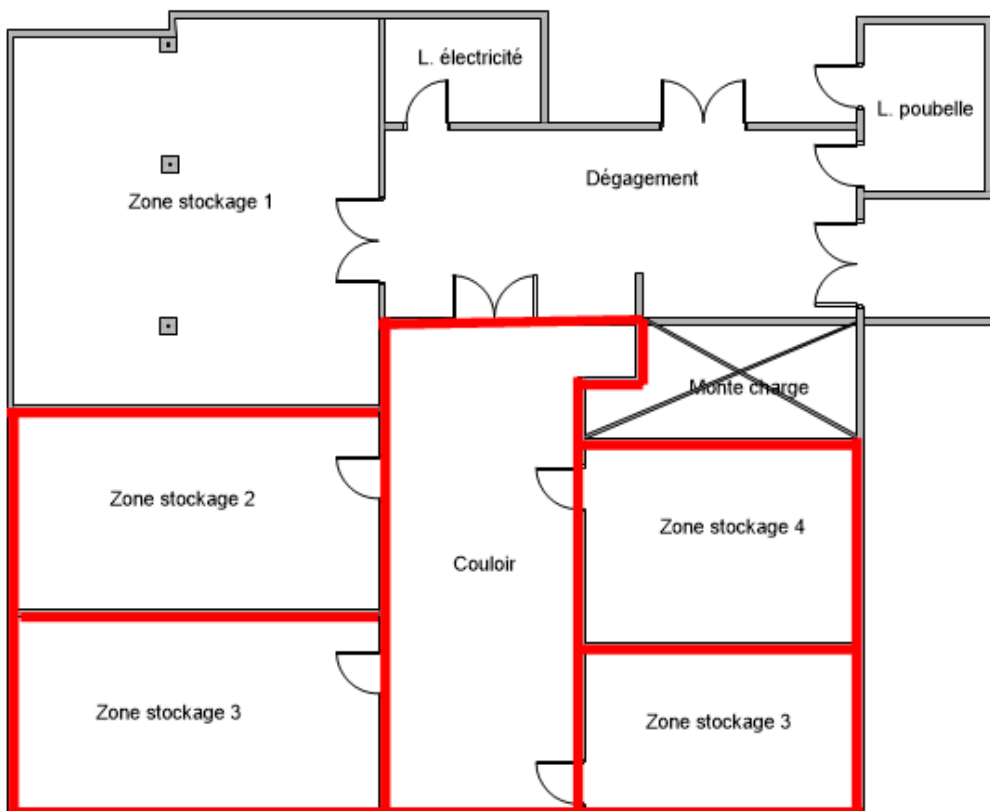

The floor plan shows the following areas:

- Zone stockage 1
- Zone stockage 2
- Zone stockage 3
- Zone stockage 4
- Couloir
- Dégagement
- L. électricité
- L. poubelle
- Monte charge

<b>Planche de repérage</b> (la planche de repérage est indissociable du rapport)		
Site : RESTAURANT UNIVERSITAIRE	Adresse : 70 avenue du général de Gaulle 94270 LE KREMLIN BICETRE	Localisation : R-1
Réalisé par : Woody DART	N° de planche : 7 / 7	

### 7.3. Photos

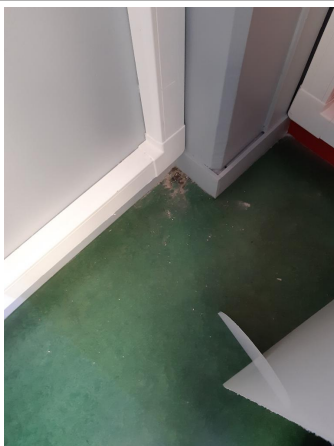

Prélèvement - P001 : R+1 / Zone Accueil et salle restaurant -  
Ragréage, Lé plastique avec sous-couche- (Absence  
d'amiante)



Prélèvement - P003 : R+1 / Zone Accueil et salle restaurant -  
Ragréage, Lé plastique avec sous-couche- (Absence  
d'amiante)



Prélèvement - P005 : R+1 / Zone Accueil et salle restaurant -  
Panneau de cloison- (Absence d'amiante)



Prélèvement - P006 : R+1 / Zone Accueil et salle restaurant -  
Colle- (Absence d'amiante)

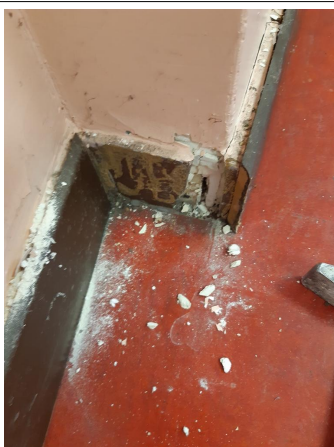

Prélèvement - P007 : R+1 / Zone Accueil et salle restaurant -  
Colle- (Absence d'amiante)

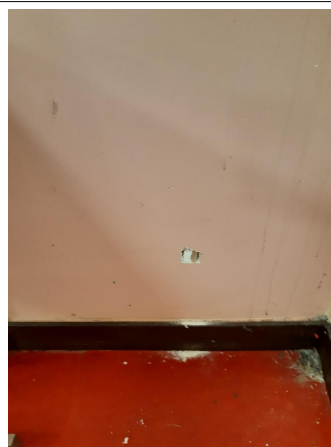

Prélèvement - P008 : R+1 / Zone Accueil et salle restaurant -  
Panneau de cloison- (Absence d'amiante)



Prélèvement - P009 : R+1 / Zone Accueil et salle restaurant -  
Colle- (Absence d'amiante)



Prélèvement - P011 : R+1 / Zone Accueil et salle restaurant -  
Enduit- (Absence d'amiante)

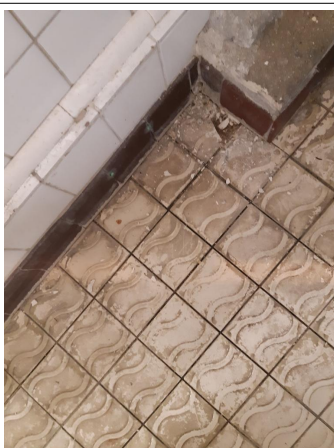

Prélèvement - P013 : R+1 / Zone cuisine / Laverie vaisselle et  
plonge - Colle- (Absence d'amiante)

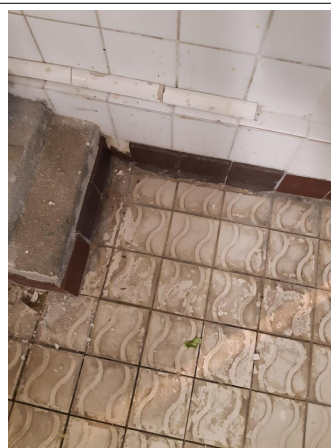

Prélèvement - P014 : R+1 / Zone cuisine / Laverie vaisselle et  
plonge - Colle- (Absence d'amiante)



Prélèvement - P015 : R+1 / Zone cuisine / Local déchets  
tampon et Dégagement - Colle- (Absence d'amiante)



Prélèvement - P016 : R+1 / Zone cuisine / Laverie vaisselle et  
plonge - Colle- (Absence d'amiante)





Prélèvement - P017 : R+1 / Zone cuisine / Laverie vaisselle et plonge - Colle- (Absence d'amiante)



Prélèvement - P018 : R+1 / Zone cuisine / Laverie vaisselle et plonge - Colle- (Absence d'amiante)



Prélèvement - P019 : R+1 / Zone cuisine / Laverie vaisselle et plonge - Enduit- (Présence d'amiante)



Prélèvement - P020 : R+1 / Zone cuisine / Laverie vaisselle et plonge - Enduit- (Présence d'amiante)

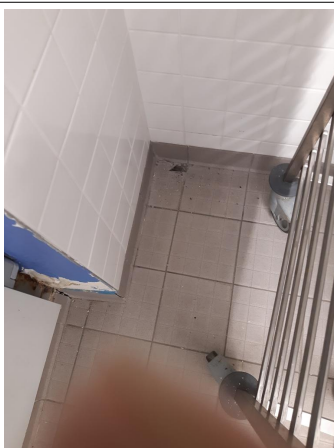

Prélèvement - P021 : R+1 / Zone cuisine / Local Préparation froid - Colle- (Absence d'amiante)



Prélèvement - P022 : R+1 / Zone cuisine / Réserve / Coin cuisine - Colle- (Absence d'amiante)



Prélèvement - P023 : R+1 / Zone cuisine / Réserve / Coin cuisine - Colle- (Absence d'amiante)

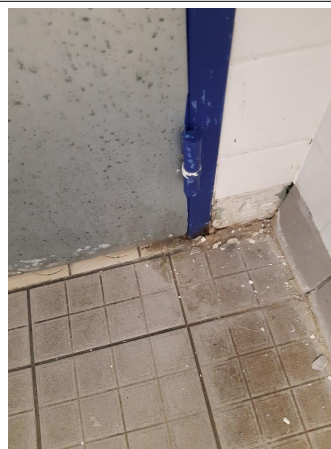

Prélèvement - P024 : R+1 / Zone cuisine / Local déboitage - Colle- (Absence d'amiante)



Prélèvement - P025 : R+1 / Zone cuisine / Réserve / Coin cuisine - Colle- (Absence d'amiante)

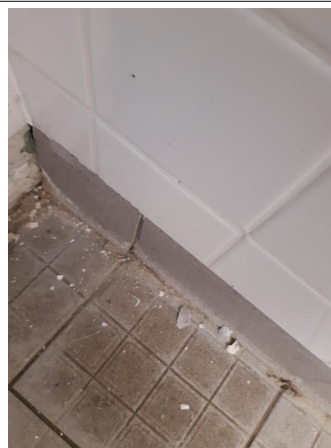

Prélèvement - P026 : R+1 / Zone cuisine / Local déboitage - Colle- (Absence d'amiante)



Prélèvement - P027 : R+1 / Zone cuisine / Réserves 2 - Colle- (Absence d'amiante)



Prélèvement - P028 : R+1 / Zone cuisine / Réserves 2 - Colle- (Présence d'amiante)





Prélèvement - P029 : R+1 / Zone cuisine / Réserves 2 - Colle-  
(Absence d'amiante)



Prélèvement - P030 : R+1 / Zone cuisine / Bureau - Enduit-  
(Présence d'amiante)

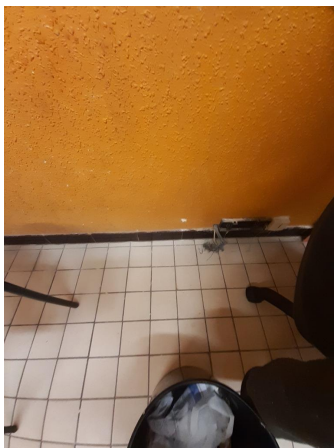

Prélèvement - P031 : R+1 / Zone cuisine / Bureau - Enduit-  
(Présence d'amiante)

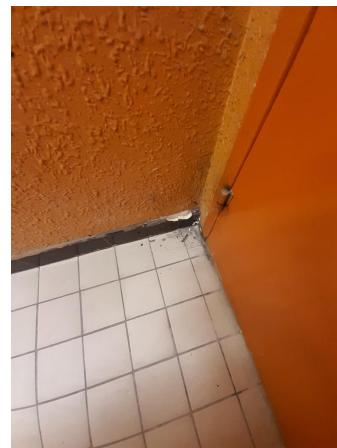

Prélèvement - P032 : R+1 / Zone cuisine / Bureau - Colle-  
(Absence d'amiante)

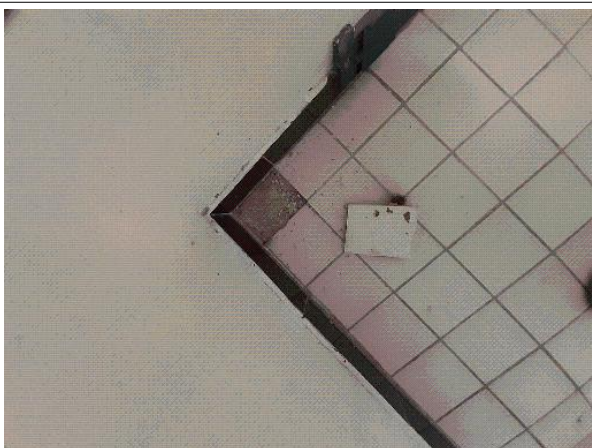

Prélèvement - P033 : R+1 / Zone cuisine / Vestiaire H - Colle-  
(Absence d'amiante)



Prélèvement - P034 : R+1 / Zone cuisine / Vestiaire H - Enduit-  
(Absence d'amiante)



Prélèvement - P035 : R+1 / Zone cuisine / Vestiaire H - Enduit-  
(Absence d'amiante)



Prélèvement - P036 : R+1 / Zone cuisine / Vestiaire F - Enduit-  
(Absence d'amiante)



Prélèvement - P037 : R+1 / Zone cuisine / Vestiaire F - Enduit-  
(Absence d'amiante)

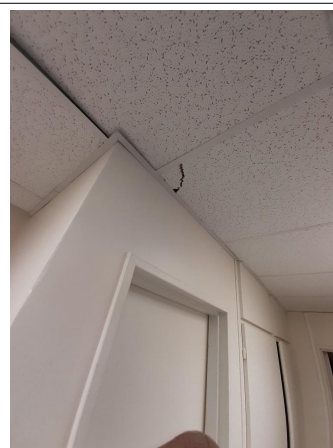

Prélèvement - P038 : R+1 / Zone cuisine / Vestiaire H - Faux  
plafond- (Absence d'amiante)



Prélèvement - P039 : R+1 / WC Homme - Enduit- (Absence  
d'amiante)



Prélèvement - P040 : R+1 / WC Femme - Enduit- (Absence  
d'amiante)





Prélèvement - P050 : R+1 / Bureau - Ragréage- (Absence d'amiante)



Prélèvement - P051 : R+1 / Bureau direction - Ragréage- (Absence d'amiante)



Prélèvement - P053 : R+1 / Zone Désaffectée / Espace co-working - Colle- (Absence d'amiante)

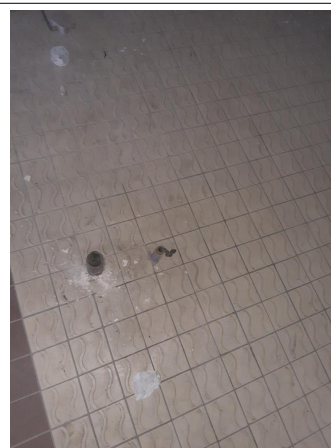

Prélèvement - P054 : R+1 / Zone Désaffectée / Espace co-working - Colle- (Absence d'amiante)



Prélèvement - P055 : R+1 / Zone Désaffectée / Espace distribution auto - Colle- (Absence d'amiante)



Prélèvement - P056 : R+1 / Zone Désaffectée / Espace co-working - Colle- (Absence d'amiante)



Prélèvement - P057 : R+1 / Zone Désaffectée / Espace co-working - Colle- (Absence d'amiante)



Prélèvement - P058 : R+1 / Zone Désaffectée / Espace co-working - Enduit- (Absence d'amiante)

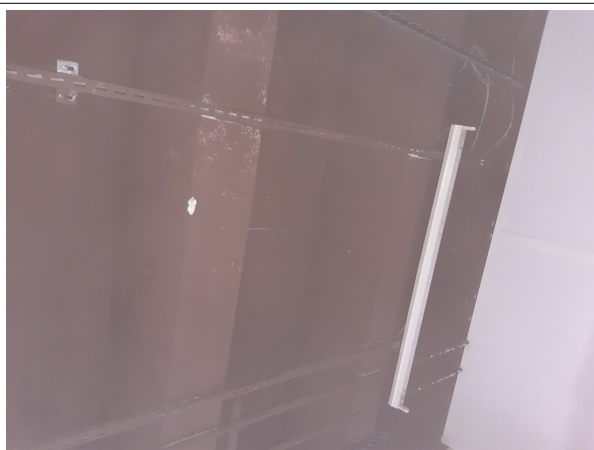

Prélèvement - P059 : R+1 / Zone Désaffectée / Espace co-working - Enduit- (Absence d'amiante)



Prélèvement - P060 : R+1 / Zone Désaffectée / Espace co-working - Enduit- (Absence d'amiante)



Prélèvement - P061 : R+1 / Zone Désaffectée / Espace co-working - Panneau de cloison- (Absence d'amiante)



Prélèvement - P062 : R+1 / Zone Désaffectée / Espace co-working - Colle- (Absence d'amiante)





Prélèvement - P063 : R+1 / Zone Désaffectée / Espace co-working - Colle- (Absence d'amiante)



Prélèvement - P064 : R+1 / Zone Désaffectée / Espace distribution auto - Revêtement bitumineux- (Absence d'amiante)



Prélèvement - P065 : R+1 / Zone Désaffectée / Espace distribution auto - Revêtement bitumineux- (Absence d'amiante)



Prélèvement - P066 : R+1 / Zone Désaffectée / Espace distribution auto - Enduit- (Présence d'amiante)



Prélèvement - P067 : R+1 / Zone Désaffectée / Espace distribution auto - Enduit- (Présence d'amiante)



Prélèvement - P068 : R+1 / Zone Désaffectée / Espace distribution auto - Enduit- (Présence d'amiante)



Prélèvement - P069 : R+1 / Zone Désaffectée / Espace distribution auto - Enduit- (Présence d'amiante)



Prélèvement - P070 : R+1 / Zone Désaffectée / Espace distribution auto - Colle- (Absence d'amiante)



Prélèvement - P071 : R+1 / Zone Désaffectée / Espace distribution auto - Colle- (Absence d'amiante)



Prélèvement - P072 : R-1 / Dégagement - Colle- (Absence d'amiante)



Prélèvement - P073 : R-1 / Dégagement - Colle- (Absence d'amiante)



Prélèvement - P074 : R-1 / Dégagement - Enduit- (Absence d'amiante)





Prélèvement - P075 : R-1 / Couloir - Enduit- (Présence d'amiante)

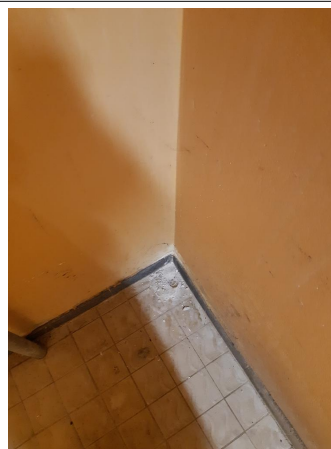

Prélèvement - P076 : R-1 / Couloir - Colle- (Absence d'amiante)



Prélèvement - P077 : R-1 / Couloir - Colle- (Absence d'amiante)



Prélèvement - P078 : R-1 / Couloir - Colle- (Présence d'amiante)



Prélèvement - P079 : R-1 / Zone stockage 2 - Colle- (Absence d'amiante)

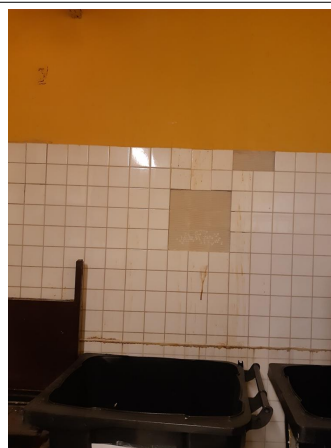

Prélèvement - P080 : R-1 / Zone stockage 2 - Colle- (Absence d'amiante)



Prélèvement - P081 : R-1 / Dégagement - Enduit- (Absence d'amiante)



Prélèvement - P083 : R-1 / Zone stockage 1 - Enduit- (Absence d'amiante)



Prélèvement - P084 : R-1 / Zone stockage 1 - Panneau de cloison- (Absence d'amiante)



Prélèvement - P085 : R-1 / Zone stockage 3 - Enduit- (Présence d'amiante)



Prélèvement - P086 : R+1 / Zone cuisine / Laverie vaisselle et plonge - Enduit- (Absence d'amiante)



Prélèvement - P087 : R+1 / Zone cuisine / Laverie vaisselle et plonge - Enduit- (Présence d'amiante)



Prélèvement - P088 : R+1 / Zone cuisine / Bureau - Enduit-  
(Présence d'amiante)



Prélèvement - P089 : R+1 / Zone cuisine / Bureau - Enduit-  
(Présence d'amiante)



Prélèvement - P090 : R+1 / Zone cuisine / Réserves 2 - Enduit-  
(Présence d'amiante)

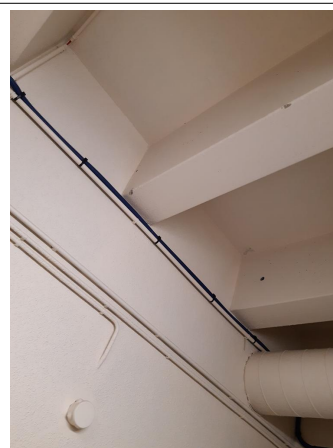

Prélèvement - P091 : R+1 / Zone cuisine / Réserves 2 - Enduit-  
(Présence d'amiante)



Prélèvement - P092 : R+1 / Bureau - Enduit projeté- (Absence  
d'amiante)



Prélèvement - P093 : R+1 / Bureau - Faux plafond- (Absence  
d'amiante)



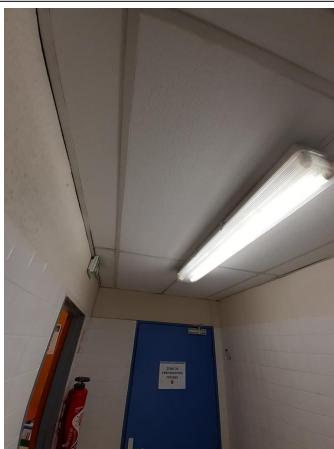

Prélèvement - P094 : R+1 / Zone cuisine / SAS - Faux plafond-  
(Absence d'amiante)



prélevé - idem P068 : R+1 / Zone cuisine / Local Préparation  
froid - Enduit- (Présence d'amiante)



prélevé - idem P069 : R+1 / Zone cuisine / Local Préparation  
froid - Enduit- (Présence d'amiante)



#### 7.4. Attestation d'assurance



### ATTESTATION D'ASSURANCE

Nous, soussignés **MSIG Insurance Europe AG**, Succursale en France, sis 65 Rue de la Victoire – 75009 PARIS – certifions par la présente que la Société :

**BUREAU VERITAS SERVICES France SAS**  
8 Cours du Triangle  
92800 Puteaux

a souscrit auprès de notre Compagnie, pour le compte de sa filiale :

**Bureau Veritas Exploitation SAS**  
8 Cours du Triangle 92800 Puteaux

un contrat d'assurance de **RESPONSABILITE CIVILE** portant le numéro F210.16.0414.

Ce contrat a pour objet de garantir les conséquences pécuniaires de la **RESPONSABILITE CIVILE** pouvant incomber à l'Assuré en raison des dommages corporels, matériels et immatériels causés aux tiers dans le cadre de ses activités de diagnostic amiante tels que :

- Repérage amiante avant travaux et démolition,
- Assistance technique pour travaux de traitement de l'amiante,
- Repérage amiante pour constitution de DAPP et de DTA,
- Réalisation ou mise à jour de DAPP,
- Repérage amiante avant/après travaux ou démolition,
- Réalisation ou mise à jour du dossier amiante,
- Examen visuel après travaux de retrait et d'encapsulation,
- Mesures de la concentration des fibres d'amiante dans l'air des Immeubles bâtis,
- Prélèvement et analyse d'eau afin de rechercher la présence d'amiante en suspension,
- Analyse d'échantillons prélevés par l'Assuré,
- Mesures d'exposition à l'amiante des travailleurs à leurs postes de travail,
- Vérification périodique de l'état de conservation des matériaux contenant de l'amiante dans les bâtiments,
- Repérage amiante avant-vente,
- Repérage amiante avant travaux y compris de démolition sur installations, structures ou équipements concourant à la réalisation ou la mise en œuvre d'une activité,
- Diagnostic portant sur la gestion des déchets issus de la démolition de catégories de bâtiments (décret 2011-610 du 31 mars 2011) y compris le réemploi des matériaux : concernant cette dernière mission il est précisé que les garanties s'appliquent y compris lorsque la mission porte sur des démolitions ne comportant pas de déchets amiantés.

Mais également analyses et/ou prélèvements d'échantillons, missions de recherche d'amiante, conseil en performance énergétique et/ou toutes missions connexes d'assistance technique et/ou de conseil découlant des missions de diagnostics ci-dessus et y compris les estimations financières liées aux propositions de solutions techniques formulées par l'Assuré.

La présente attestation valable du 01/01/2020 au 31/12/2020 à minuit, est délivrée, sous réserve du paiement de la prime d'assurance, pour servir et valoir ce que de droit et ne peut engager la Compagnie au-delà des clauses, termes et conditions du contrat auxquels elle se réfère.

Paris, le 12/12/2019

MSIG Insurance Europe AG  
Succursale en France  
65 Rue de la Victoire  
75009 Paris  
Tél: +33(0)1 40 67 42 42  
Fax: +33(0)1 40 67 12 34

**MSIG Insurance Europe AG**  
65, rue de la Victoire - 75009 Paris  
Tél: 01 40 67 42 42 - Fax: 01 40 67 12 34  
RCS Paris 753143882 APE 6512Z

RCS Paris 753143882, APE 6512 Z  
Siège social: An den Dominikanern 11-27  
50668 Cologne  
Allemagne

## 7.5. Certificat de compétence



**BUREAU VERITAS**  
Certification



**Certificat**  
Attribué à

**Monsieur Woody DART**

Bureau Veritas Certification certifie que les compétences de la personne mentionnée ci-dessus répondent aux exigences des arrêtés relatifs aux critères de certification de compétences ci-dessous pris en application des articles L271-6 et R 271-1 du Code de la Construction et de l'Habitat et relatifs aux critères de compétence des personnes physiques réalisant des dossiers de diagnostics techniques tels que définis à l'article L271-4 du code précité.

DOMAINES TECHNIQUES			
	Références des arrêtés	Date de Certification originale	Validité du certificat*
Amiante sans mention	Arrêté du 25 juillet 2016 définissant les critères de certification des compétences des personnes physiques opérateurs de repérages, d'évaluation périodique de l'état de conservation des matériaux et produits contenant de l'amiante, et d'examen visuel après travaux dans les immeubles bâtis et les critères d'accréditation des organismes de certification	22/05/2018	21/05/2023
Amiante avec mention	Arrêté du 25 juillet 2016 définissant les critères de certification des compétences des personnes physiques opérateurs de repérages, d'évaluation périodique de l'état de conservation des matériaux et produits contenant de l'amiante, et d'examen visuel après travaux dans les immeubles bâtis et les critères d'accréditation des organismes de certification	30/06/2017	29/03/2022
Plomb sans mention	Arrêté du 21 novembre 2006 modifié définissant les critères de certification des compétences des personnes physiques opérateurs des contrôles de risque d'exposition au plomb, des diagnostics du risque d'intoxication par le plomb des peintures ou des contrôles après travaux en présence de plomb, et les critères d'accréditation des organismes de certification	21/02/2017	20/12/2022

Date : 22/05/2018

*Jacques MATILLON - Directeur Général*

Numéro de certificat : 6026842



\* Sous réserve du respect des dispositions contractuelles et des résultats positifs des surveillances réalisées, ce certificat est valable jusqu'au : voir ci-dessus

Des informations supplémentaires concernant le périmètre de ce certificat ainsi que l'applicabilité des exigences du référentiel peuvent être obtenues en consultant l'organisme.

Pour vérifier la validité de ce certificat, vous pouvez aller sur [www.bureauveritas.fr/certificat-on-dig](http://www.bureauveritas.fr/certificat-on-dig)

Adresse de l'organisme certificateur : Bureau Veritas Certification France  
60, avenue du Général de Gaulle – Immeuble Le Guillaumet - 92046 Paris La Défense



**cofrac**  
CERTIFICATION  
DE PERSONNES  
ACCREDITATION  
N°4-0087  
liste des sites et  
portées disponibles  
sur [www.cofrac.fr](http://www.cofrac.fr)

## **7.6. Rapports d'essais de laboratoire**

**BUREAU VERITAS EXPLOITATION SAS**  
**Woody DART**  
 17 Rue Louise Dory  
 93231 ROMAINVILLE CEDEX

## RAPPORT D'ANALYSE D'AMIANTE DANS LES MATERIAUX

N° de rapport d'analyse : AR-20-LE-076826-01	Version du : 22/12/2020 20:29	Page 1/2
Dossier N° : 20A042543	Date de réception : 15/12/2020	Date d'analyse : 18/12/2020
Référence dossier Client: 1510797622/10167398/S1/11/1_10167398/6/1		

N° éch.	Référence client	Description visuelle	Technique utilisée / Analyste	Préparation		Résultats
				Nb prep / Nb grilles ou lames	Type	
001	BV3FT0041 Réf. prél : P001 R+1/ Zone Accueil et salle restaurant/Revêtement de sol - Lé plastique avec sous-couche - (cassant/vert(e)) + Réf. prél : P001 R+1/ Zone Accueil et salle restaurant/Plancher - Ragréage - (compact/rose/+ colle jaune sous sol plastique)	Matériau semi-dur de type dalle de sol (vert) ; matériau de type maillage de fibres (marron)	<b>MET</b> * / MT7U	1 / 2	Calcination - attaque acide - broyage mécanique (méthode interne de traitement)	Fibres d'amiante non détectées
		Matériau de type colle (jaune) ; matériau semi-dur de type ragréage (rose)	<b>MET</b> * / MT7U	1 / 2	Calcination - attaque acide - broyage mécanique (méthode interne de traitement)	Fibres d'amiante non détectées
		Matériau dur de type mortier, béton, chape (gris)(i)	<b>MET</b> * / MT7U	1 / 2	Calcination - attaque acide - broyage mécanique (méthode interne de traitement)	Fibres d'amiante non détectées

Observation(s) couche(s)

(i) La totalité de la couche a été utilisée pour rendre le résultat. Une contre-analyse sera impossible.

### Méthode d'analyse employée pour la recherche qualitative des fibres d'amiante dans les matériaux :

Traitement par une méthode interne (**mode opératoire T-PM-WO22725**) en vue d'une identification des fibres au Microscope Electronique à Transmission (**MET**) selon parties utiles de la norme **NFX 43-050**.

Tous les éléments de traçabilité sont disponibles sur demande. La reproduction de ce document n'est autorisée que sous sa forme intégrale. Il comporte 2 page(s). Les résultats du présent rapport s'appliquent aux objets tels qu'ils ont été reçus et ne concernent que les objets soumis à l'essai. Seules certaines prestations rapportées dans ce document sont couvertes par l'accréditation. Elles sont identifiées par le symbole \*.

**Eurofins Analyses pour le Bâtiment Est SAS**

20, rue du Kochersberg  
 67700 Saverne, FRANCE

Tél: +33 3 88 91 65 31; +33 3 88 91 19 11 - Fax: +33 3 88 91 65 31 - Site Web: [www.eurofins.fr/amiante/analyses/](http://www.eurofins.fr/amiante/analyses/)  
 S.A.S. au capital de 1 530 320 € RCS Saverne SIRET 489 017 897 00013 TVA FR95 489 017 897 APE 7120B

ACCREDITATION N°  
 1- 1751  
 Portée disponible sur  
[www.cofrac.fr](http://www.cofrac.fr)





---

**RAPPORT D'ANALYSE D'AMIANTE DANS LES MATERIAUX**

---

N° de rapport d'analyse : AR-20-LE-076826-01

Version du : 22/12/2020 20:29

Page2/2

Dossier N° : 20A042543

Date de réception : 15/12/2020

Date d'analyse : 18/12/2020

Référence dossier Client:1510797622/10167398/S1/11/1\_10167398/6/1

NB 1 : Sauf information contraire sur ce rapport, le laboratoire effectue une analyse couche par couche de l'échantillon transmis par le demandeur. Des composants décrits simultanément dans une même couche n'ont pas pu faire l'objet de prises d'essai séparées pour l'analyse.

NB 2 : "Fibres d'amiante non détectées au MOLP" s'entend comme : "aucune fibre d'amiante n'a été détectée, l'échantillon objet de l'essai peut éventuellement renfermer une teneur en fibre d'amiante optiquement observables\*\* inférieure à la limite de détection. \*\* Pour être optiquement observable, une fibre doit avoir une largeur supérieure à 0,2 micromètre ( $\mu\text{m}$ )"; "Fibres d'amiante non détectées" au MET s'entend comme : " aucune fibre d'amiante n'a été détectée, l'échantillon objet de l'essai peut éventuellement renfermer une teneur en fibre d'amiante inférieure à la limite de détection."

NB 3 : Pour la recherche d'amiante dans les matériaux, la limite de détection garantie par prise d'essai dans les matériaux (en MOLP et /ou en MET) est de 0.1% en masse.

NB 4 : Le présent rapport ne mentionne que les analyses conclusives. Toutefois, conformément à son offre et au LAB GTA 44, le laboratoire met en œuvre les deux techniques MOLP et META sur tous les échantillons massifs. La mention sur le rapport d'une technique d'analyse par META indique que les échantillons ont été traités selon l'annexe 2 du guide HSG 248 (MOLP) mais sans aboutir à un résultat conclusif.

NB 5 : Analyse réalisée dans le cadre des textes réglementaires suivants : Décret n° 2017-899 du 9 mai 2017, Décret n° 2019-251 du 27 mars 2019, Décret n° 2011-629 du 3 juin 2011, Arrêté du 1er octobre 2019 (JORF n°0245 du 20 octobre 2019 texte n° 18).

NB 6 : Le rapport est établi dans le cadre du cas 1 de l'article 6 de l'arrêté du 1er octobre 2019 à savoir la détection et l'identification d'amiante délibérément ajouté dans les matériaux et produits manufacturés.



Camille ELOY  
Chef de Service

Tous les éléments de traçabilité sont disponibles sur demande. La reproduction de ce document n'est autorisée que sous sa forme intégrale. Il comporte 2 page(s). Les résultats du présent rapport s'appliquent aux objets tels qu'ils ont été reçus et ne concernent que les objets soumis à l'essai. Seules certaines prestations rapportées dans ce document sont couvertes par l'accréditation. Elles sont identifiées par le symbole \*.

**Eurofins Analyses pour le Bâtiment Est SAS**20, rue du Kochersberg  
67700 Saverne, FRANCETél: +33 3 88 91 65 31: +33 3 88 91 19 11 - Fax: +33 3 88 91 65 31 - Site Web: [www.eurofins.fr/amiante/analyses/](http://www.eurofins.fr/amiante/analyses/)  
S.A.S. au capital de 1 530 320 € RCS Saverne SIRET 489 017 897 00013 TVA FR95 489 017 897 APE 7120BACCREDITATION N°  
1- 1751  
Portée disponible sur  
[www.cofrac.fr](http://www.cofrac.fr)

**BUREAU VERITAS EXPLOITATION SAS**  
**Woody DART**  
 17 Rue Louise Dory  
 93231 ROMAINVILLE CEDEX

## RAPPORT D'ANALYSE D'AMIANTE DANS LES MATERIAUX

N° de rapport d'analyse : AR-20-LE-076827-01	Version du : 22/12/2020 20:30	Page1/2
Dossier N° : 20A042543	Date de réception : 15/12/2020	Date d'analyse : 18/12/2020
Référence dossier Client:1510797622/10167398/S1/11/1_10167398/6/1		

N° éch.	Référence client	Description visuelle	Technique utilisée / Analyste	Préparation		Résultats
				Nb prep / Nb grilles ou lames	Type	
002	BV3FT0042 Réf. prél : P002 R+1/ Zone Accueil et salle restaurant/Carrelage - Colle - (grise/marron/sous ragréage)	Matériau de type colle (jaune) ; matériau semi-dur de type ragréage (rose)(i)	<b>MET</b> * / SLP2	1 / 2	Calcination - attaque acide - broyage mécanique (méthode interne de traitement)	Fibres d'amiante non détectées
		Matériau dur de type carrelage, faïence (marron) ; matériau dur de type ciment-colle (granulaire) (beige)	<b>MET</b> * / SLP2	1 / 2	Calcination - attaque acide - broyage mécanique (méthode interne de traitement)	Fibres d'amiante non détectées
		Matériau dur de type joint ciment (gris)(i)	<b>MET</b> * / FHTU	1 / 2	Calcination - attaque acide - broyage mécanique (méthode interne de traitement)	Fibres d'amiante non détectées

Observation(s) couche(s)

(i) La totalité de la couche a été utilisée pour rendre le résultat. Une contre-analyse sera impossible.

### Méthode d'analyse employée pour la recherche qualitative des fibres d'amiante dans les matériaux :

Traitement par une méthode interne (**mode opératoire T-PM-WO22725**) en vue d'une identification des fibres au Microscope Electronique à Transmission (**MET**) selon parties utiles de la norme **NFX 43-050**.

Tous les éléments de traçabilité sont disponibles sur demande. La reproduction de ce document n'est autorisée que sous sa forme intégrale. Il comporte 2 page(s). Les résultats du présent rapport s'appliquent aux objets tels qu'ils ont été reçus et ne concernent que les objets soumis à l'essai. Seules certaines prestations rapportées dans ce document sont couvertes par l'accréditation. Elles sont identifiées par le symbole \*.

**Eurofins Analyses pour le Bâtiment Est SAS**

20, rue du Kochersberg  
 67700 Saverne, FRANCE

Tél: +33 3 88 91 65 31; +33 3 88 91 19 11 - Fax: +33 3 88 91 65 31 - Site Web: [www.eurofins.fr/amiante/analyses/](http://www.eurofins.fr/amiante/analyses/)  
 S.A.S. au capital de 1 530 320 € RCS Saverne SIRET 489 017 897 00013 TVA FR95 489 017 897 APE 7120B

ACCREDITATION N°  
 1- 1751  
 Portée disponible sur  
[www.cofrac.fr](http://www.cofrac.fr)



---

**RAPPORT D'ANALYSE D'AMIANTE DANS LES MATERIAUX**

---

N° de rapport d'analyse : AR-20-LE-076827-01

Version du : 22/12/2020 20:30

Page2/2

Dossier N° : 20A042543

Date de réception : 15/12/2020

Date d'analyse : 18/12/2020

Référence dossier Client:1510797622/10167398/S1/11/1\_10167398/6/1

NB 1 : Sauf information contraire sur ce rapport, le laboratoire effectue une analyse couche par couche de l'échantillon transmis par le demandeur. Des composants décrits simultanément dans une même couche n'ont pas pu faire l'objet de prises d'essai séparées pour l'analyse.

NB 2 : "Fibres d'amiante non détectées au MOLP" s'entend comme : "aucune fibre d'amiante n'a été détectée, l'échantillon objet de l'essai peut éventuellement renfermer une teneur en fibre d'amiante optiquement observables\*\* inférieure à la limite de détection. \*\* Pour être optiquement observable, une fibre doit avoir une largeur supérieure à 0,2 micromètre ( $\mu\text{m}$ )"; "Fibres d'amiante non détectées" au MET s'entend comme : " aucune fibre d'amiante n'a été détectée, l'échantillon objet de l'essai peut éventuellement renfermer une teneur en fibre d'amiante inférieure à la limite de détection."

NB 3 : Pour la recherche d'amiante dans les matériaux, la limite de détection garantie par prise d'essai dans les matériaux (en MOLP et /ou en MET) est de 0.1% en masse.

NB 4 : Le présent rapport ne mentionne que les analyses conclusives. Toutefois, conformément à son offre et au LAB GTA 44, le laboratoire met en œuvre les deux techniques MOLP et META sur tous les échantillons massifs. La mention sur le rapport d'une technique d'analyse par META indique que les échantillons ont été traités selon l'annexe 2 du guide HSG 248 (MOLP) mais sans aboutir à un résultat conclusif.

NB 5 : Analyse réalisée dans le cadre des textes réglementaires suivants : Décret n° 2017-899 du 9 mai 2017, Décret n° 2019-251 du 27 mars 2019, Décret n° 2011-629 du 3 juin 2011, Arrêté du 1er octobre 2019 (JORF n°0245 du 20 octobre 2019 texte n° 18).

NB 6 : Le rapport est établi dans le cadre du cas 1 de l'article 6 de l'arrêté du 1er octobre 2019 à savoir la détection et l'identification d'amiante délibérément ajouté dans les matériaux et produits manufacturés.



Camille ELOY  
Chef de Service

Tous les éléments de traçabilité sont disponibles sur demande. La reproduction de ce document n'est autorisée que sous sa forme intégrale. Il comporte 2 page(s). Les résultats du présent rapport s'appliquent aux objets tels qu'ils ont été reçus et ne concernent que les objets soumis à l'essai. Seules certaines prestations rapportées dans ce document sont couvertes par l'accréditation. Elles sont identifiées par le symbole \*.

**Eurofins Analyses pour le Bâtiment Est SAS**

20, rue du Kochersberg  
67700 Saverne, FRANCE

Tél: +33 3 88 91 65 31: +33 3 88 91 19 11 - Fax: +33 3 88 91 65 31 - Site Web: [www.eurofins.fr/amiante/analyses/](http://www.eurofins.fr/amiante/analyses/)  
S.A.S. au capital de 1 530 320 € RCS Saverne SIRET 489 017 897 00013 TVA FR95 489 017 897 APE 7120B

ACCREDITATION N°  
1- 1751  
Portée disponible sur  
[www.cofrac.fr](http://www.cofrac.fr)



**BUREAU VERITAS EXPLOITATION SAS**  
**Woody DART**  
 17 Rue Louise Dory  
 93231 ROMAINVILLE CEDEX

## RAPPORT D'ANALYSE D'AMIANTE DANS LES MATERIAUX

N° de rapport d'analyse : AR-20-LE-076828-01 Version du : 22/12/2020 20:30 Page1/2  
 Dossier N° : 20A042543 Date de réception : 15/12/2020 Date d'analyse : 18/12/2020  
 Référence dossier Client:1510797622/10167398/S1/11/1\_10167398/6/1

N° éch.	Référence client	Description visuelle	Technique utilisée / Analyste	Préparation		Résultats
				Nb prep / Nb grilles ou lames	Type	
003	BV3FT0043 Réf. prél : P003 R+1/ Zone Accueil et salle restaurant/Revêtement de sol - Lé plastique avec sous-couche - (cassant/rouge) + Réf. prél : P003 R+1/ Zone Accueil et salle restaurant/Plancher - Ragréage - (compact/rose/+colle jaune sous sol plastique)	Matériau semi-dur de type dalle de sol (rouge) ; matériau de type maillage de fibres (marron)	<b>MET *</b> / SLP2	1 / 2	Calcination - attaque acide - broyage mécanique (méthode interne de traitement)	Fibres d'amiante non détectées
		Matériau de type colle (jaune) ; matériau semi-dur de type ragréage (rose)	<b>MET *</b> / SLP2	1 / 2	Calcination - attaque acide - broyage mécanique (méthode interne de traitement)	Fibres d'amiante non détectées

### Méthode d'analyse employée pour la recherche qualitative des fibres d'amiante dans les matériaux :

Traitement par une méthode interne (**mode opératoire T-PM-WO22725**) en vue d'une identification des fibres au Microscope Electronique à Transmission (**MET**) selon parties utiles de la norme **NFX 43-050**.

NB 1 : Sauf information contraire sur ce rapport, le laboratoire effectue une analyse couche par couche de l'échantillon transmis par le demandeur. Des composants décrits simultanément dans une même couche n'ont pas pu faire l'objet de prises d'essai séparées pour l'analyse.

NB 2 : "Fibres d'amiante non détectées au MOLP" s'entend comme : "aucune fibre d'amiante n'a été détectée, l'échantillon objet de l'essai peut éventuellement renfermer une teneur en fibre d'amiante optiquement observables\*\* inférieure à la limite de détection. \*\* Pour être optiquement observable, une fibre doit avoir une largeur supérieure à 0,2 micromètre (µm) ; "Fibres d'amiante non détectées" au MET s'entend comme : " aucune fibre d'amiante n'a été détectée, l'échantillon objet de l'essai peut éventuellement renfermer une teneur en fibre d'amiante inférieure à la limite de détection."

NB 3 : Pour la recherche d'amiante dans les matériaux, la limite de détection garantie par prise d'essai dans les matériaux (en MOLP et /ou en MET) est de 0.1% en masse.

NB 4 : Le présent rapport ne mentionne que les analyses conclusives. Toutefois, conformément à son offre et au LAB GTA 44, le laboratoire met en œuvre les deux techniques MOLP et META sur tous les échantillons massifs. La mention sur le rapport d'une technique d'analyse par META indique que les échantillons ont été traités selon l'annexe 2 du guide HSG 248 (MOLP) mais sans aboutir à un résultat conclusif.

NB 5 : Analyse réalisée dans le cadre des textes réglementaires suivants : Décret n° 2017-899 du 9 mai 2017, Décret n° 2019-251 du 27 mars 2019, Décret n° 2011-629 du 3 juin 2011, Arrêté du 1er octobre 2019 (JORF n°0245 du 20 octobre 2019 texte n° 18).

NB 6 : Le rapport est établi dans le cadre du cas 1 de l'article 6 de l'arrêté du 1er octobre 2019 à savoir la détection et l'identification d'amiante délibérément ajouté dans les matériaux et produits manufacturés.

Tous les éléments de traçabilité sont disponibles sur demande. La reproduction de ce document n'est autorisée que sous sa forme intégrale. Il comporte 2 page(s). Les résultats du présent rapport s'appliquent aux objets tels qu'ils ont été reçus et ne concernent que les objets soumis à l'essai. Seules certaines prestations rapportées dans ce document sont couvertes par l'accréditation. Elles sont identifiées par le symbole \*.

**Eurofins Analyses pour Le Bâtiment Est SAS**

20, rue du Kochersberg  
 67700 Saverne, FRANCE

Tél: +33 3 88 91 65 31; +33 3 88 91 19 11 - Fax: +33 3 88 91 65 31 - Site Web: [www.eurofins.fr/amiante/analyses/](http://www.eurofins.fr/amiante/analyses/)  
 S.A.S. au capital de 1 530 320 € RCS Saverne SIRET 489 017 897 00013 TVA FR95 489 017 897 APE 7120B

ACCREDITATION N°  
 1- 1751  
 Portée disponible sur  
[www.cofrac.fr](http://www.cofrac.fr)



---

**RAPPORT D'ANALYSE D'AMIANTE DANS LES MATERIAUX**

---

N° de rapport d'analyse : AR-20-LE-076828-01

Version du : 22/12/2020 20:30

Page2/2

Dossier N° : 20A042543

Date de réception : 15/12/2020

Date d'analyse : 18/12/2020

Référence dossier Client:1510797622/10167398/S1/11/1\_10167398/6/1



Camille ELOY  
Chef de Service

Tous les éléments de traçabilité sont disponibles sur demande. La reproduction de ce document n'est autorisée que sous sa forme intégrale. Il comporte 2 page(s). Les résultats du présent rapport s'appliquent aux objets tels qu'ils ont été reçus et ne concernent que les objets soumis à l'essai. Seules certaines prestations rapportées dans ce document sont couvertes par l'accréditation. Elles sont identifiées par le symbole \*.

**Eurofins Analyses pour le Bâtiment Est SAS**20, rue du Kochersberg  
67700 Saverne, FRANCETél: +33 3 88 91 65 31: +33 3 88 91 19 11 - Fax: +33 3 88 91 65 31 - Site Web: [www.eurofins.fr/amiante/analyses/](http://www.eurofins.fr/amiante/analyses/)  
S.A.S. au capital de 1 530 320 € RCS Saverne SIRET 489 017 897 00013 TVA FR95 489 017 897 APE 7120BACCREDITATION N°  
1- 1751  
Portée disponible sur  
[www.cofrac.fr](http://www.cofrac.fr)

**BUREAU VERITAS EXPLOITATION SAS**  
**Woody DART**  
 17 Rue Louise Dory  
 93231 ROMAINVILLE CEDEX

## RAPPORT D'ANALYSE D'AMIANTE DANS LES MATERIAUX

N° de rapport d'analyse : AR-20-LE-076829-01	Version du : 22/12/2020 20:30	Page 1/2
Dossier N° : 20A042543	Date de réception : 15/12/2020	Date d'analyse : 18/12/2020
Référence dossier Client: 1510797622/10167398/S1/11/1_10167398/6/1		

N° éch.	Référence client	Description visuelle	Technique utilisée / Analyste	Préparation		Résultats
				Nb prep / Nb grilles ou lames	Type	
004	BV3FT0044 Réf. prél : P004 R+1/ Zone Accueil et salle restaurant/Carrelage - Colle - (grise/marron)	Matériau semi-dur de type dalle de sol (rouge) ; matériau de type maillage de fibres (marron)(i)	<b>MET</b> * / SLP2	1 / 2	Calcination - attaque acide - broyage mécanique (méthode interne de traitement)	Fibres d'amiante non détectées
		Matériau de type colle (jaune) ; matériau semi-dur de type ragréage (rose)(i)	<b>MET</b> * / SLP2	1 / 2	Calcination - attaque acide - broyage mécanique (méthode interne de traitement)	Fibres d'amiante non détectées
		Matériau dur de type carrelage, faïence (marron) ; matériau dur de type ciment-colle (gris) (beige) ; matériau dur de type mortier, béton, chape (beige)	<b>MET</b> * / SLP2	1 / 2	Calcination - attaque acide - broyage mécanique (méthode interne de traitement)	Fibres d'amiante non détectées
		Matériau dur de type joint ciment (gris)(i)	<b>MET</b> * / SLP2	1 / 2	Calcination - attaque acide - broyage mécanique (méthode interne de traitement)	Fibres d'amiante non détectées

### Observation(s) couche(s)

(i) La totalité de la couche a été utilisée pour rendre le résultat. Une contre-analyse sera impossible.

### Méthode d'analyse employée pour la recherche qualitative des fibres d'amiante dans les matériaux :

Traitement par une méthode interne (**mode opératoire T-PM-WO22725**) en vue d'une identification des fibres au Microscope Electronique à Transmission (**MET**) selon parties utiles de la norme **NFX 43-050**.

Tous les éléments de traçabilité sont disponibles sur demande. La reproduction de ce document n'est autorisée que sous sa forme intégrale. Il comporte 2 page(s). Les résultats du présent rapport s'appliquent aux objets tels qu'ils ont été reçus et ne concernent que les objets soumis à l'essai. Seules certaines prestations rapportées dans ce document sont couvertes par l'accréditation. Elles sont identifiées par le symbole \*.

**Eurofins Analyses pour le Bâtiment Est SAS**

20, rue du Kochersberg  
 67700 Saverne, FRANCE

Tél: +33 3 88 91 65 31; +33 3 88 91 19 11 - Fax: +33 3 88 91 65 31 - Site Web: [www.eurofins.fr/amiante/analyses/](http://www.eurofins.fr/amiante/analyses/)  
 S.A.S. au capital de 1 530 320 € RCS Saverne SIRET 489 017 897 00013 TVA FR95 489 017 897 APE 7120B

ACCREDITATION N°  
 1- 1751  
 Portée disponible sur  
[www.cofrac.fr](http://www.cofrac.fr)



**RAPPORT D'ANALYSE D'AMIANTE DANS LES MATERIAUX**

N° de rapport d'analyse : AR-20-LE-076829-01

Version du : 22/12/2020 20:30

Page2/2

Dossier N° : 20A042543

Date de réception : 15/12/2020

Date d'analyse : 18/12/2020

Référence dossier Client:1510797622/10167398/S1/11/1\_10167398/6/1

NB 1 : Sauf information contraire sur ce rapport, le laboratoire effectue une analyse couche par couche de l'échantillon transmis par le demandeur. Des composants décrits simultanément dans une même couche n'ont pas pu faire l'objet de prises d'essai séparées pour l'analyse.

NB 2 : "Fibres d'amiante non détectées au MOLP" s'entend comme : "aucune fibre d'amiante n'a été détectée, l'échantillon objet de l'essai peut éventuellement renfermer une teneur en fibre d'amiante optiquement observables\*\* inférieure à la limite de détection. \*\* Pour être optiquement observable, une fibre doit avoir une largeur supérieure à 0,2 micromètre ( $\mu\text{m}$ )"; "Fibres d'amiante non détectées" au MET s'entend comme : " aucune fibre d'amiante n'a été détectée, l'échantillon objet de l'essai peut éventuellement renfermer une teneur en fibre d'amiante inférieure à la limite de détection."

NB 3 : Pour la recherche d'amiante dans les matériaux, la limite de détection garantie par prise d'essai dans les matériaux (en MOLP et /ou en MET) est de 0.1% en masse.

NB 4 : Le présent rapport ne mentionne que les analyses conclusives. Toutefois, conformément à son offre et au LAB GTA 44, le laboratoire met en œuvre les deux techniques MOLP et META sur tous les échantillons massifs. La mention sur le rapport d'une technique d'analyse par META indique que les échantillons ont été traités selon l'annexe 2 du guide HSG 248 (MOLP) mais sans aboutir à un résultat conclusif.

NB 5 : Analyse réalisée dans le cadre des textes réglementaires suivants : Décret n° 2017-899 du 9 mai 2017, Décret n° 2019-251 du 27 mars 2019, Décret n° 2011-629 du 3 juin 2011, Arrêté du 1er octobre 2019 (JORF n°0245 du 20 octobre 2019 texte n° 18).

NB 6 : Le rapport est établi dans le cadre du cas 1 de l'article 6 de l'arrêté du 1er octobre 2019 à savoir la détection et l'identification d'amiante délibérément ajouté dans les matériaux et produits manufacturés.



Camille ELOY  
Chef de Service

Tous les éléments de traçabilité sont disponibles sur demande. La reproduction de ce document n'est autorisée que sous sa forme intégrale. Il comporte 2 page(s). Les résultats du présent rapport s'appliquent aux objets tels qu'ils ont été reçus et ne concernent que les objets soumis à l'essai. Seules certaines prestations rapportées dans ce document sont couvertes par l'accréditation. Elles sont identifiées par le symbole \*.

**Eurofins Analyses pour le Bâtiment Est SAS**

20, rue du Kochersberg  
67700 Saverne, FRANCE

Tél: +33 3 88 91 65 31: +33 3 88 91 19 11 - Fax: +33 3 88 91 65 31 - Site Web: [www.eurofins.fr/amiante/analyses/](http://www.eurofins.fr/amiante/analyses/)  
S.A.S. au capital de 1 530 320 € RCS Saverne SIRET 489 017 897 00013 TVA FR95 489 017 897 APE 7120B

ACCREDITATION N°  
1- 1751  
Portée disponible sur  
[www.cofrac.fr](http://www.cofrac.fr)



**BUREAU VERITAS EXPLOITATION SAS**  
**Woody DART**  
 17 Rue Louise Dory  
 93231 ROMAINVILLE CEDEX

## RAPPORT D'ANALYSE D'AMIANTE DANS LES MATERIAUX

N° de rapport d'analyse : AR-20-LE-076830-01	Version du : 22/12/2020 20:30	Page 1/2
Dossier N° : 20A042543	Date de réception : 15/12/2020	Date d'analyse : 18/12/2020
Référence dossier Client: 1510797622/10167398/S1/11/1_10167398/6/1		

N° éch.	Référence client	Description visuelle	Technique utilisée / Analyste	Préparation		Résultats
				Nb prep / Nb grilles ou lames	Type	
005	BV3FT0045 Réf. prél : P005 R+1/ Zone Accueil et salle restaurant/Cloison sèche - Panneau de cloison - (plâtre-carton-peint-polystyrène/Doublage mur périphérique)	Matériau de type peinture (rose) ; matériau semi-dur de type enduit (blanc)	<b>MET</b> * / SLP2	1 / 2	Calcination - attaque acide - broyage mécanique (méthode interne de traitement)	Fibres d'amiante non détectées
		Matériau souple fibreux de type papier, carton (marron)	<b>MOLP</b> * / FLFL	2 / 2	-	Fibres d'amiante non détectées
		Matériau semi-dur de type plâtre (blanc)	<b>MET</b> * / SLP2	1 / 2	Calcination - attaque acide - broyage mécanique (méthode interne de traitement)	Fibres d'amiante non détectées
		Matériau de type polystyrène (blanc) ; matériau (poudreux) (plâtreux) (blanc) en traces	<b>MET</b> * / SLP2	1 / 2	Calcination - attaque acide - broyage mécanique (méthode interne de traitement)	Fibres d'amiante non détectées

### Méthodes d'analyses employées pour la recherche qualitative des fibres d'amiante dans les matériaux :

Traitement par une méthode interne (**mode opératoire T-PM-WO24083**) en vue d'une identification des fibres au Microscope Optique à Lumière Polarisée (**MOLP**) selon le guide **HSG 248 - annexe 2**.

Traitement par une méthode interne (**mode opératoire T-PM-WO22725**) en vue d'une identification des fibres au Microscope Electronique à Transmission (**MET**) selon parties utiles de la norme **NFX 43-050**.

Tous les éléments de traçabilité sont disponibles sur demande. La reproduction de ce document n'est autorisée que sous sa forme intégrale. Il comporte 2 page(s). Les résultats du présent rapport s'appliquent aux objets tels qu'ils ont été reçus et ne concernent que les objets soumis à l'essai. Seules certaines prestations rapportées dans ce document sont couvertes par l'accréditation. Elles sont identifiées par le symbole \*.



**RAPPORT D'ANALYSE D'AMIANTE DANS LES MATERIAUX**

N° de rapport d'analyse : AR-20-LE-076830-01

Version du : 22/12/2020 20:30

Page2/2

Dossier N° : 20A042543

Date de réception : 15/12/2020

Date d'analyse : 18/12/2020

Référence dossier Client:1510797622/10167398/S1/11/1\_10167398/6/1

NB 1 : Sauf information contraire sur ce rapport, le laboratoire effectue une analyse couche par couche de l'échantillon transmis par le demandeur. Des composants décrits simultanément dans une même couche n'ont pas pu faire l'objet de prises d'essai séparées pour l'analyse.

NB 2 : "Fibres d'amiante non détectées au MOLP" s'entend comme : "aucune fibre d'amiante n'a été détectée, l'échantillon objet de l'essai peut éventuellement renfermer une teneur en fibre d'amiante optiquement observables\*\* inférieure à la limite de détection. \*\* Pour être optiquement observable, une fibre doit avoir une largeur supérieure à 0,2 micromètre ( $\mu\text{m}$ )"; "Fibres d'amiante non détectées" au MET s'entend comme : " aucune fibre d'amiante n'a été détectée, l'échantillon objet de l'essai peut éventuellement renfermer une teneur en fibre d'amiante inférieure à la limite de détection."

NB 3 : Pour la recherche d'amiante dans les matériaux, la limite de détection garantie par prise d'essai dans les matériaux (en MOLP et /ou en MET) est de 0.1% en masse.

NB 4 : Le présent rapport ne mentionne que les analyses conclusives. Toutefois, conformément à son offre et au LAB GTA 44, le laboratoire met en œuvre les deux techniques MOLP et META sur tous les échantillons massifs. La mention sur le rapport d'une technique d'analyse par META indique que les échantillons ont été traités selon l'annexe 2 du guide HSG 248 (MOLP) mais sans aboutir à un résultat conclusif.

NB 5 : Analyse réalisée dans le cadre des textes réglementaires suivants : Décret n° 2017-899 du 9 mai 2017, Décret n° 2019-251 du 27 mars 2019, Décret n° 2011-629 du 3 juin 2011, Arrêté du 1er octobre 2019 (JORF n°0245 du 20 octobre 2019 texte n° 18).

NB 6 : Le rapport est établi dans le cadre du cas 1 de l'article 6 de l'arrêté du 1er octobre 2019 à savoir la détection et l'identification d'amiante délibérément ajouté dans les matériaux et produits manufacturés.



Camille ELOY  
Chef de Service

Tous les éléments de traçabilité sont disponibles sur demande. La reproduction de ce document n'est autorisée que sous sa forme intégrale. Il comporte 2 page(s). Les résultats du présent rapport s'appliquent aux objets tels qu'ils ont été reçus et ne concernent que les objets soumis à l'essai. Seules certaines prestations rapportées dans ce document sont couvertes par l'accréditation. Elles sont identifiées par le symbole \*.

**Eurofins Analyses pour le Bâtiment Est SAS**20, rue du Kochersberg  
67700 Saverne, FRANCETél: +33 3 88 91 65 31: +33 3 88 91 19 11 - Fax: +33 3 88 91 65 31 - Site Web: [www.eurofins.fr/amiante/analyses/](http://www.eurofins.fr/amiante/analyses/)  
S.A.S. au capital de 1 530 320 € RCS Saverne SIRET 489 017 897 00013 TVA FR95 489 017 897 APE 7120BACCREDITATION N°  
1- 1751  
Portée disponible sur  
[www.cofrac.fr](http://www.cofrac.fr)

BUREAU VERITAS EXPLOITATION SAS

Woody DART

17 Rue Louise Dory

93231 ROMAINVILLE CEDEX

## RAPPORT D'ANALYSE D'AMIANTE DANS LES MATERIAUX

N° de rapport d'analyse : AR-20-LE-076831-01

Version du : 22/12/2020 20:30

Page1/1

Dossier N° : 20A042543

Date de réception : 15/12/2020

Date d'analyse : 18/12/2020

Référence dossier Client:1510797622/10167398/S1/11/1\_10167398/6/1

N° éch.	Référence client	Description visuelle	Technique utilisée / Analyste	Préparation		Résultats
				Nb prep / Nb grilles ou lames	Type	
006	BV3FT0046 Réf. prél : P006 R+1/ Zone Accueil et salle restaurant/Panneau - Colle - (blanche/Derrière cloison doublage)	Matériau semi-dur de type plâtre (blanc)	<b>MET</b> * / SLP2	1 / 2	Calcination - attaque acide - broyage mécanique (méthode interne de traitement)	Fibres d'amiante non détectées

**Méthode d'analyse employée pour la recherche qualitative des fibres d'amiante dans les matériaux :**

Traitement par une méthode interne (**mode opératoire T-PM-WO22725**) en vue d'une identification des fibres au Microscope Electronique à Transmission (**MET**) selon parties utiles de la norme **NFX 43-050**.

NB 1 : Sauf information contraire sur ce rapport, le laboratoire effectue une analyse couche par couche de l'échantillon transmis par le demandeur. Des composants décrits simultanément dans une même couche n'ont pas pu faire l'objet de prises d'essai séparées pour l'analyse.

NB 2 : "Fibres d'amiante non détectées au MOLP" s'entend comme : "aucune fibre d'amiante n'a été détectée, l'échantillon objet de l'essai peut éventuellement renfermer une teneur en fibre d'amiante optiquement observables\*\* inférieure à la limite de détection. \*\* Pour être optiquement observable, une fibre doit avoir une largeur supérieure à 0,2 micromètre (µm)"; "Fibres d'amiante non détectées" au MET s'entend comme : " aucune fibre d'amiante n'a été détectée, l'échantillon objet de l'essai peut éventuellement renfermer une teneur en fibre d'amiante inférieure à la limite de détection."

NB 3 : Pour la recherche d'amiante dans les matériaux, la limite de détection garantie par prise d'essai dans les matériaux (en MOLP et /ou en MET) est de 0.1% en masse.

NB 4 : Le présent rapport ne mentionne que les analyses conclusives. Toutefois, conformément à son offre et au LAB GTA 44, le laboratoire met en œuvre les deux techniques MOLP et META sur tous les échantillons massifs. La mention sur le rapport d'une technique d'analyse par META indique que les échantillons ont été traités selon l'annexe 2 du guide HSG 248 (MOLP) mais sans aboutir à un résultat conclusif.

NB 5 : Analyse réalisée dans le cadre des textes réglementaires suivants : Décret n° 2017-899 du 9 mai 2017, Décret n° 2019-251 du 27 mars 2019, Décret n° 2011-629 du 3 juin 2011, Arrêté du 1er octobre 2019 (JORF n°0245 du 20 octobre 2019 texte n° 18).

NB 6 : Le rapport est établi dans le cadre du cas 1 de l'article 6 de l'arrêté du 1er octobre 2019 à savoir la détection et l'identification d'amiante délibérément ajouté dans les matériaux et produits manufacturés.



Camille ELOY  
Chef de Service

Tous les éléments de traçabilité sont disponibles sur demande. La reproduction de ce document n'est autorisée que sous sa forme intégrale. Il comporte 1 page(s). Les résultats du présent rapport s'appliquent aux objets tels qu'ils ont été reçus et ne concernent que les objets soumis à l'essai. Seules certaines prestations rapportées dans ce document sont couvertes par l'accréditation. Elles sont identifiées par le symbole \*.

Eurofins Analyses pour le Bâtiment Est SAS

20, rue du Kochersberg  
67700 Saverne, FRANCETél: +33 3 88 91 65 31; +33 3 88 91 19 11 - Fax: +33 3 88 91 65 31 - Site Web: [www.eurofins.fr/amiante/analyses/](http://www.eurofins.fr/amiante/analyses/)  
S.A.S. au capital de 1 530 320 € RCS Saverne SIRET 489 017 897 00013 TVA FR95 489 017 897 APE 7120BACCREDITATION N°  
1- 1751  
Portée disponible sur  
[www.cofrac.fr](http://www.cofrac.fr)

**BUREAU VERITAS EXPLOITATION SAS**  
**Woody DART**  
 17 Rue Louise Dory  
 93231 ROMAINVILLE CEDEX

## RAPPORT D'ANALYSE D'AMIANTE DANS LES MATERIAUX

N° de rapport d'analyse : AR-20-LE-076832-01	Version du : 22/12/2020 20:30	Page1/2
Dossier N° : 20A042543	Date de réception : 15/12/2020	Date d'analyse : 18/12/2020
Référence dossier Client:1510797622/10167398/S1/11/1_10167398/6/1		

N° éch.	Référence client	Description visuelle	Technique utilisée / Analyste	Préparation		Résultats
				Nb prep / Nb grilles ou lames	Type	
007	BV3FT0047 Réf. prél : P007 R+1/ Zone Accueil et salle restaurant/Plinthe - Colle - (blanche/marron)	Matériau de type colle (jaune)(i)	<b>MET</b> * / SLP2	1 / 2	Calcination - attaque acide - broyage mécanique (méthode interne de traitement)	Fibres d'amiante non détectées
		Matériau dur de type carrelage, faïence (marron) ; matériau dur de type ciment-colle (beige) ; matériau semi-dur de type plâtre (blanc)	<b>MET</b> * / SLP2	1 / 2	Calcination - attaque acide - broyage mécanique (méthode interne de traitement)	Fibres d'amiante non détectées
		Matériau souple fibreux de type papier, carton (marron)	<b>MOLP</b> * / FLFL	2 / 2	-	Fibres d'amiante non détectées
		Matériau dur de type joint ciment (gris) (clair)	<b>MET</b> * / SLP2	1 / 2	Calcination - attaque acide - broyage mécanique (méthode interne de traitement)	Fibres d'amiante non détectées

Observation(s) couche(s)

(i) La totalité de la couche a été utilisée pour rendre le résultat. Une contre-analyse sera impossible.

**Méthodes d'analyses employées pour la recherche qualitative des fibres d'amiante dans les matériaux :**

Traitement par une méthode interne (**mode opératoire T-PM-WO24083**) en vue d'une identification des fibres au Microscope Optique à Lumière Polarisée (**MOLP**) selon le guide **HSG 248 - annexe 2**.

Traitement par une méthode interne (**mode opératoire T-PM-WO22725**) en vue d'une identification des fibres au Microscope Electronique à Transmission (**MET**) selon parties utiles de la norme **NFX 43-050**.

Tous les éléments de traçabilité sont disponibles sur demande. La reproduction de ce document n'est autorisée que sous sa forme intégrale. Il comporte 2 page(s). Les résultats du présent rapport s'appliquent aux objets tels qu'ils ont été reçus et ne concernent que les objets soumis à l'essai. Seules certaines prestations rapportées dans ce document sont couvertes par l'accréditation. Elles sont identifiées par le symbole \*.

**Eurofins Analyses pour le Bâtiment Est SAS**

20, rue du Kochersberg  
 67700 Saverne, FRANCE

Tél: +33 3 88 91 65 31; +33 3 88 91 19 11 - Fax: +33 3 88 91 65 31 - Site Web: [www.eurofins.fr/amiante/analyses/](http://www.eurofins.fr/amiante/analyses/)  
 S.A.S. au capital de 1 530 320 € RCS Saverne SIRET 489 017 897 00013 TVA FR95 489 017 897 APE 7120B

ACCREDITATION N°  
 1- 1751  
 Portée disponible sur  
[www.cofrac.fr](http://www.cofrac.fr)



---

**RAPPORT D'ANALYSE D'AMIANTE DANS LES MATERIAUX**

---

N° de rapport d'analyse : AR-20-LE-076832-01

Version du : 22/12/2020 20:30

Page2/2

Dossier N° : 20A042543

Date de réception : 15/12/2020

Date d'analyse : 18/12/2020

Référence dossier Client:1510797622/10167398/S1/11/1\_10167398/6/1

NB 1 : Sauf information contraire sur ce rapport, le laboratoire effectue une analyse couche par couche de l'échantillon transmis par le demandeur. Des composants décrits simultanément dans une même couche n'ont pas pu faire l'objet de prises d'essai séparées pour l'analyse.

NB 2 : "Fibres d'amiante non détectées au MOLP" s'entend comme : "aucune fibre d'amiante n'a été détectée, l'échantillon objet de l'essai peut éventuellement renfermer une teneur en fibre d'amiante optiquement observables\*\* inférieure à la limite de détection. \*\* Pour être optiquement observable, une fibre doit avoir une largeur supérieure à 0,2 micromètre ( $\mu\text{m}$ )"; "Fibres d'amiante non détectées" au MET s'entend comme : " aucune fibre d'amiante n'a été détectée, l'échantillon objet de l'essai peut éventuellement renfermer une teneur en fibre d'amiante inférieure à la limite de détection."

NB 3 : Pour la recherche d'amiante dans les matériaux, la limite de détection garantie par prise d'essai dans les matériaux (en MOLP et /ou en MET) est de 0.1% en masse.

NB 4 : Le présent rapport ne mentionne que les analyses conclusives. Toutefois, conformément à son offre et au LAB GTA 44, le laboratoire met en œuvre les deux techniques MOLP et META sur tous les échantillons massifs. La mention sur le rapport d'une technique d'analyse par META indique que les échantillons ont été traités selon l'annexe 2 du guide HSG 248 (MOLP) mais sans aboutir à un résultat conclusif.

NB 5 : Analyse réalisée dans le cadre des textes réglementaires suivants : Décret n° 2017-899 du 9 mai 2017, Décret n° 2019-251 du 27 mars 2019, Décret n° 2011-629 du 3 juin 2011, Arrêté du 1er octobre 2019 (JORF n°0245 du 20 octobre 2019 texte n° 18).

NB 6 : Le rapport est établi dans le cadre du cas 1 de l'article 6 de l'arrêté du 1er octobre 2019 à savoir la détection et l'identification d'amiante délibérément ajouté dans les matériaux et produits manufacturés.



Camille ELOY  
Chef de Service

Tous les éléments de traçabilité sont disponibles sur demande. La reproduction de ce document n'est autorisée que sous sa forme intégrale. Il comporte 2 page(s). Les résultats du présent rapport s'appliquent aux objets tels qu'ils ont été reçus et ne concernent que les objets soumis à l'essai. Seules certaines prestations rapportées dans ce document sont couvertes par l'accréditation. Elles sont identifiées par le symbole \*.

**Eurofins Analyses pour le Bâtiment Est SAS**20, rue du Kochersberg  
67700 Saverne, FRANCETél: +33 3 88 91 65 31: +33 3 88 91 19 11 - Fax: +33 3 88 91 65 31 - Site Web: [www.eurofins.fr/amiante/analyses/](http://www.eurofins.fr/amiante/analyses/)  
S.A.S. au capital de 1 530 320 € RCS Saverne SIRET 489 017 897 00013 TVA FR95 489 017 897 APE 7120BACCREDITATION N°  
1- 1751  
Portée disponible sur  
[www.cofrac.fr](http://www.cofrac.fr)

**BUREAU VERITAS EXPLOITATION SAS**  
**Woody DART**  
 17 Rue Louise Dory  
 93231 ROMAINVILLE CEDEX

## RAPPORT D'ANALYSE D'AMIANTE DANS LES MATERIAUX

N° de rapport d'analyse : AR-20-LE-076833-01 Version du : 22/12/2020 20:30 Page 1/2  
 Dossier N° : 20A042543 Date de réception : 15/12/2020 Date d'analyse : 18/12/2020  
 Référence dossier Client: 1510797622/10167398/S1/11/1\_10167398/6/1

N° éch.	Référence client	Description visuelle	Technique utilisée / Analyste	Préparation		Résultats
				Nb prep / Nb grilles ou lames	Type	
008	BV3FT0048 Réf. pré : P008 R+1/ Zone Accueil et salle restaurant/Cloison sèche - Panneau de cloison - (carton-peint-plâtre-polystyrène/Doublage mur périphérique)	Matériau de type peinture (rose) ; matériau semi-dur de type enduit (blanc) ; matériau souple fibreux de type papier, carton (marron) en traces	<b>MET</b> * / SLP2	1 / 2	Calcination - attaque acide - broyage mécanique (méthode interne de traitement)	Fibres d'amiante non détectées
		Matériau souple fibreux de type papier, carton (marron)	<b>MOLP</b> * / FLFL	2 / 2	-	Fibres d'amiante non détectées
		Matériau semi-dur de type plâtre (blanc)	<b>MET</b> * / SLP2	1 / 2	Calcination - attaque acide - broyage mécanique (méthode interne de traitement)	Fibres d'amiante non détectées
		Matériau de type polystyrène (blanc) ; matériau (poudreux) (plâtreux) (blanc) en traces	<b>MET</b> * / SLP2	1 / 2	Calcination - attaque acide - broyage mécanique (méthode interne de traitement)	Fibres d'amiante non détectées

### Méthodes d'analyses employées pour la recherche qualitative des fibres d'amiante dans les matériaux :

Traitement par une méthode interne (**mode opératoire T-PM-WO24083**) en vue d'une identification des fibres au Microscope Optique à Lumière Polarisée (**MOLP**) selon le guide **HSG 248 - annexe 2**.

Traitement par une méthode interne (**mode opératoire T-PM-WO22725**) en vue d'une identification des fibres au Microscope Electronique à Transmission (**MET**) selon parties utiles de la norme **NFX 43-050**.

Tous les éléments de traçabilité sont disponibles sur demande. La reproduction de ce document n'est autorisée que sous sa forme intégrale. Il comporte 2 page(s). Les résultats du présent rapport s'appliquent aux objets tels qu'ils ont été reçus et ne concernent que les objets soumis à l'essai. Seules certaines prestations rapportées dans ce document sont couvertes par l'accréditation. Elles sont identifiées par le symbole \*.

**Eurofins Analyses pour le Bâtiment Est SAS**

20, rue du Kochersberg  
 67700 Saverne, FRANCE

Tél: +33 3 88 91 65 31; +33 3 88 91 19 11 - Fax: +33 3 88 91 65 31 - Site Web: [www.eurofins.fr/amiante/analyses/](http://www.eurofins.fr/amiante/analyses/)  
 S.A.S. au capital de 1 530 320 € RCS Saverne SIRET 489 017 897 00013 TVA FR95 489 017 897 APE 7120B

ACCREDITATION N°  
 1- 1751  
 Portée disponible sur  
[www.cofrac.fr](http://www.cofrac.fr)



---

**RAPPORT D'ANALYSE D'AMIANTE DANS LES MATERIAUX**

---

N° de rapport d'analyse : AR-20-LE-076833-01

Version du : 22/12/2020 20:30

Page2/2

Dossier N° : 20A042543

Date de réception : 15/12/2020

Date d'analyse : 18/12/2020

Référence dossier Client:1510797622/10167398/S1/11/1\_10167398/6/1

NB 1 : Sauf information contraire sur ce rapport, le laboratoire effectue une analyse couche par couche de l'échantillon transmis par le demandeur. Des composants décrits simultanément dans une même couche n'ont pas pu faire l'objet de prises d'essai séparées pour l'analyse.

NB 2 : "Fibres d'amiante non détectées au MOLP" s'entend comme : "aucune fibre d'amiante n'a été détectée, l'échantillon objet de l'essai peut éventuellement renfermer une teneur en fibre d'amiante optiquement observables\*\* inférieure à la limite de détection. \*\* Pour être optiquement observable, une fibre doit avoir une largeur supérieure à 0,2 micromètre ( $\mu\text{m}$ )"; "Fibres d'amiante non détectées" au MET s'entend comme : " aucune fibre d'amiante n'a été détectée, l'échantillon objet de l'essai peut éventuellement renfermer une teneur en fibre d'amiante inférieure à la limite de détection."

NB 3 : Pour la recherche d'amiante dans les matériaux, la limite de détection garantie par prise d'essai dans les matériaux (en MOLP et /ou en MET) est de 0.1% en masse.

NB 4 : Le présent rapport ne mentionne que les analyses conclusives. Toutefois, conformément à son offre et au LAB GTA 44, le laboratoire met en œuvre les deux techniques MOLP et META sur tous les échantillons massifs. La mention sur le rapport d'une technique d'analyse par META indique que les échantillons ont été traités selon l'annexe 2 du guide HSG 248 (MOLP) mais sans aboutir à un résultat conclusif.

NB 5 : Analyse réalisée dans le cadre des textes réglementaires suivants : Décret n° 2017-899 du 9 mai 2017, Décret n° 2019-251 du 27 mars 2019, Décret n° 2011-629 du 3 juin 2011, Arrêté du 1er octobre 2019 (JORF n°0245 du 20 octobre 2019 texte n° 18).

NB 6 : Le rapport est établi dans le cadre du cas 1 de l'article 6 de l'arrêté du 1er octobre 2019 à savoir la détection et l'identification d'amiante délibérément ajouté dans les matériaux et produits manufacturés.



Camille ELOY  
Chef de Service

Tous les éléments de traçabilité sont disponibles sur demande. La reproduction de ce document n'est autorisée que sous sa forme intégrale. Il comporte 2 page(s). Les résultats du présent rapport s'appliquent aux objets tels qu'ils ont été reçus et ne concernent que les objets soumis à l'essai. Seules certaines prestations rapportées dans ce document sont couvertes par l'accréditation. Elles sont identifiées par le symbole \*.

**Eurofins Analyses pour le Bâtiment Est SAS**20, rue du Kochersberg  
67700 Saverne, FRANCETél: +33 3 88 91 65 31: +33 3 88 91 19 11 - Fax: +33 3 88 91 65 31 - Site Web: [www.eurofins.fr/amiante/analyses/](http://www.eurofins.fr/amiante/analyses/)  
S.A.S. au capital de 1 530 320 € RCS Saverne SIRET 489 017 897 00013 TVA FR95 489 017 897 APE 7120BACCREDITATION N°  
1- 1751  
Portée disponible sur  
[www.cofrac.fr](http://www.cofrac.fr)

**BUREAU VERITAS EXPLOITATION SAS**

**Woody DART**

17 Rue Louise Dory

93231 ROMAINVILLE CEDEX

## RAPPORT D'ANALYSE D'AMIANTE DANS LES MATERIAUX

N° de rapport d'analyse : AR-20-LE-076992-01

Version du : 22/12/2020 22:57

Page1/2

Dossier N° : 20A042543

Date de réception : 15/12/2020

Date d'analyse : 18/12/2020

Référence dossier Client:1510797622/10167398/S1/11/1\_10167398/6/1

N° éch.	Référence client	Description visuelle	Technique utilisée / Analyste	Préparation		Résultats
				Nb prep / Nb grilles ou lames	Type	
009	BV3FT0049 Réf. prél : P009 R+1/ Zone Accueil et salle restaurant/Plinthe - Colle - (blanche/marron)	Matériau semi-dur de type dalle de sol (rouge) en traces ; matériau souple de type joint (transparent)	<b>MET *</b> / FHTU	1 / 2	Calcination - attaque acide - broyage mécanique (méthode interne de traitement)	Fibres d'amiante non détectées
		Matériau de type colle (jaune)(i)	<b>MET *</b> / SLP2	1 / 2	Calcination - attaque acide - broyage mécanique (méthode interne de traitement)	Fibres d'amiante non détectées
		Matériau dur de type carrelage, faïence (marron) ; matériau dur de type ciment-colle (beige) ; matériau semi-dur de type enduit (blanc) en traces ; matériau souple fibreux de type papier, carton (beige) en traces	<b>MET *</b> / SLP2	1 / 2	Calcination - attaque acide - broyage mécanique (méthode interne de traitement)	Fibres d'amiante non détectées
		Matériau souple fibreux de type papier, carton (beige)	<b>MOLP *</b> / FLFL	2 / 2	-	Fibres d'amiante non détectées
		Matériau dur de type joint ciment (gris) (clair)	<b>MET *</b> / SLP2	1 / 2	Calcination - attaque acide - broyage mécanique (méthode interne de traitement)	Fibres d'amiante non détectées

### Observation(s) couche(s)

(i) La totalité de la couche a été utilisée pour rendre le résultat. Une contre-analyse sera impossible.

### Méthodes d'analyses employées pour la recherche qualitative des fibres d'amiante dans les matériaux :

Tous les éléments de traçabilité sont disponibles sur demande. La reproduction de ce document n'est autorisée que sous sa forme intégrale. Il comporte 2 page(s). Les résultats du présent rapport s'appliquent aux objets tels qu'ils ont été reçus et ne concernent que les objets soumis à l'essai. Seules certaines prestations rapportées dans ce document sont couvertes par l'accréditation. Elles sont identifiées par le symbole \*.

**Eurofins Analyses pour le Bâtiment Est SAS**

20, rue du Kochersberg  
67700 Saverne, FRANCE

Tél: +33 3 88 91 65 31; +33 3 88 91 19 11 - Fax: +33 3 88 91 65 31 - Site Web: [www.eurofins.fr/amiante/analyses/](http://www.eurofins.fr/amiante/analyses/)  
S.A.S. au capital de 1 530 320 € RCS Saverne SIRET 489 017 897 00013 TVA FR95 489 017 897 APE 7120B

ACCREDITATION N°  
1- 1751  
Portée disponible sur  
[www.cofrac.fr](http://www.cofrac.fr)





**RAPPORT D'ANALYSE D'AMIANTE DANS LES MATERIAUX**

N° de rapport d'analyse : AR-20-LE-076992-01

Version du : 22/12/2020 22:57

Page2/2

Dossier N° : 20A042543

Date de réception : 15/12/2020

Date d'analyse : 18/12/2020

Référence dossier Client:1510797622/10167398/S1/11/1\_10167398/6/1

Traitement par une méthode interne (**mode opératoire T-PM-WO24083**) en vue d'une identification des fibres au Microscope Optique à Lumière Polarisée (**MOLP**) selon le guide **HSG 248 - annexe 2**.

Traitement par une méthode interne (**mode opératoire T-PM-WO22725**) en vue d'une identification des fibres au Microscope Electronique à Transmission (**MET**) selon parties utiles de la norme **NFX 43-050**.

NB 1 : Sauf information contraire sur ce rapport, le laboratoire effectue une analyse couche par couche de l'échantillon transmis par le demandeur. Des composants décrits simultanément dans une même couche n'ont pas pu faire l'objet de prises d'essai séparées pour l'analyse.

NB 2 : "Fibres d'amiante non détectées au MOLP" s'entend comme : "aucune fibre d'amiante n'a été détectée, l'échantillon objet de l'essai peut éventuellement renfermer une teneur en fibre d'amiante optiquement observables\*\* inférieure à la limite de détection. \*\* Pour être optiquement observable, une fibre doit avoir une largeur supérieure à 0,2 micromètre ( $\mu\text{m}$ )"; "Fibres d'amiante non détectées" au MET s'entend comme : " aucune fibre d'amiante n'a été détectée, l'échantillon objet de l'essai peut éventuellement renfermer une teneur en fibre d'amiante inférieure à la limite de détection."

NB 3 : Pour la recherche d'amiante dans les matériaux, la limite de détection garantie par prise d'essai dans les matériaux (en MOLP et /ou en MET) est de 0.1% en masse.

NB 4 : Le présent rapport ne mentionne que les analyses conclusives. Toutefois, conformément à son offre et au LAB GTA 44, le laboratoire met en œuvre les deux techniques MOLP et META sur tous les échantillons massifs. La mention sur le rapport d'une technique d'analyse par META indique que les échantillons ont été traités selon l'annexe 2 du guide HSG 248 (MOLP) mais sans aboutir à un résultat conclusif.

NB 5 : Analyse réalisée dans le cadre des textes réglementaires suivants : Décret n° 2017-899 du 9 mai 2017, Décret n° 2019-251 du 27 mars 2019, Décret n° 2011-629 du 3 juin 2011, Arrêté du 1er octobre 2019 (JORF n°0245 du 20 octobre 2019 texte n° 18).

NB 6 : Le rapport est établi dans le cadre du cas 1 de l'article 6 de l'arrêté du 1er octobre 2019 à savoir la détection et l'identification d'amiante délibérément ajouté dans les matériaux et produits manufacturés.



Catherine Balwa  
Cheffe de Groupe

Tous les éléments de traçabilité sont disponibles sur demande. La reproduction de ce document n'est autorisée que sous sa forme intégrale. Il comporte 2 page(s). Les résultats du présent rapport s'appliquent aux objets tels qu'ils ont été reçus et ne concernent que les objets soumis à l'essai. Seules certaines prestations rapportées dans ce document sont couvertes par l'accréditation. Elles sont identifiées par le symbole \*.

**Eurofins Analyses pour le Bâtiment Est SAS**

20, rue du Kochersberg  
67700 Saverne, FRANCE

Tél: +33 3 88 91 65 31; +33 3 88 91 19 11 - Fax: +33 3 88 91 65 31 - Site Web: [www.eurofins.fr/amiante/analyses/](http://www.eurofins.fr/amiante/analyses/)  
S.A.S. au capital de 1 530 320 € RCS Saverne SIRET 489 017 897 00013 TVA FR95 489 017 897 APE 7120B

ACCREDITATION N°  
1- 1751  
Portée disponible sur  
[www.cofrac.fr](http://www.cofrac.fr)



BUREAU VERITAS EXPLOITATION SAS

Woody DART

17 Rue Louise Dory

93231 ROMAINVILLE CEDEX

## RAPPORT D'ANALYSE D'AMIANTE DANS LES MATERIAUX

N° de rapport d'analyse : AR-20-LE-076834-01

Version du : 22/12/2020 20:30

Page1/1

Dossier N° : 20A042543

Date de réception : 15/12/2020

Date d'analyse : 18/12/2020

Référence dossier Client:1510797622/10167398/S1/11/1\_10167398/6/1

N° éch.	Référence client	Description visuelle	Technique utilisée / Analyste	Préparation		Résultats
				Nb prep / Nb grilles ou lames	Type	
010	BV3FT0050 Réf. prél : P010 R+1/ Zone Accueil et salle restaurant/Panneau - Colle - (blanche/Derrière cloison doublage)	Matériau semi-dur (plâtreux) (blanc) (beige)	MET * / SLP2	1 / 2	Calcination - attaque acide - broyage mécanique (méthode interne de traitement)	Fibres d'amiante non détectées

**Méthode d'analyse employée pour la recherche qualitative des fibres d'amiante dans les matériaux :**

Traitement par une méthode interne (**mode opératoire T-PM-WO22725**) en vue d'une identification des fibres au Microscope Electronique à Transmission (**MET**) selon parties utiles de la norme **NFX 43-050**.

NB 1 : Sauf information contraire sur ce rapport, le laboratoire effectue une analyse couche par couche de l'échantillon transmis par le demandeur. Des composants décrits simultanément dans une même couche n'ont pas pu faire l'objet de prises d'essai séparées pour l'analyse.

NB 2 : "Fibres d'amiante non détectées au MOLP" s'entend comme : "aucune fibre d'amiante n'a été détectée, l'échantillon objet de l'essai peut éventuellement renfermer une teneur en fibre d'amiante optiquement observables\*\* inférieure à la limite de détection. \*\* Pour être optiquement observable, une fibre doit avoir une largeur supérieure à 0,2 micromètre (µm)"; "Fibres d'amiante non détectées" au MET s'entend comme : " aucune fibre d'amiante n'a été détectée, l'échantillon objet de l'essai peut éventuellement renfermer une teneur en fibre d'amiante inférieure à la limite de détection."

NB 3 : Pour la recherche d'amiante dans les matériaux, la limite de détection garantie par prise d'essai dans les matériaux (en MOLP et /ou en MET) est de 0.1% en masse.

NB 4 : Le présent rapport ne mentionne que les analyses conclusives. Toutefois, conformément à son offre et au LAB GTA 44, le laboratoire met en œuvre les deux techniques MOLP et META sur tous les échantillons massifs. La mention sur le rapport d'une technique d'analyse par META indique que les échantillons ont été traités selon l'annexe 2 du guide HSG 248 (MOLP) mais sans aboutir à un résultat conclusif.

NB 5 : Analyse réalisée dans le cadre des textes réglementaires suivants : Décret n° 2017-899 du 9 mai 2017, Décret n° 2019-251 du 27 mars 2019, Décret n° 2011-629 du 3 juin 2011, Arrêté du 1er octobre 2019 (JORF n°0245 du 20 octobre 2019 texte n° 18).

NB 6 : Le rapport est établi dans le cadre du cas 1 de l'article 6 de l'arrêté du 1er octobre 2019 à savoir la détection et l'identification d'amiante délibérément ajouté dans les matériaux et produits manufacturés.

Camille ELOY  
Chef de Service

Tous les éléments de traçabilité sont disponibles sur demande. La reproduction de ce document n'est autorisée que sous sa forme intégrale. Il comporte 1 page(s). Les résultats du présent rapport s'appliquent aux objets tels qu'ils ont été reçus et ne concernent que les objets soumis à l'essai. Seules certaines prestations rapportées dans ce document sont couvertes par l'accréditation. Elles sont identifiées par le symbole \*.

**Eurofins Analyses pour le Bâtiment Est SAS**20, rue du Kochersberg  
67700 Saverne, FRANCETél: +33 3 88 91 65 31; +33 3 88 91 19 11 - Fax: +33 3 88 91 65 31 - Site Web: [www.eurofins.fr/amiante/analyses/](http://www.eurofins.fr/amiante/analyses/)  
S.A.S. au capital de 1 530 320 € RCS Saverne SIRET 489 017 897 00013 TVA FR95 489 017 897 APE 7120BACCREDITATION N°  
1- 1751  
Portée disponible sur  
[www.cofrac.fr](http://www.cofrac.fr)

BUREAU VERITAS EXPLOITATION SAS

Woody DART

17 Rue Louise Dory

93231 ROMAINVILLE CEDEX

## RAPPORT D'ANALYSE D'AMIANTE DANS LES MATERIAUX

N° de rapport d'analyse : AR-20-LE-076835-01

Version du : 22/12/2020 20:30

Page1/1

Dossier N° : 20A042543

Date de réception : 15/12/2020

Date d'analyse : 18/12/2020

Référence dossier Client:1510797622/10167398/S1/11/1\_10167398/6/1

N° éch.	Référence client	Description visuelle	Technique utilisée / Analyste	Préparation		Résultats
				Nb prep / Nb grilles ou lames	Type	
011	BV3FT0051 Réf. prél : P011 R+1/ Zone Accueil et salle restaurant/Cloison - Enduit - (plâtre-peint)	Matériau de type peinture (jaune) ; matériau semi-dur de type enduit (blanc) ; matériau semi-dur de type plâtre (blanc)	MET * / SLP2	1 / 2	Calcination - attaque acide - broyage mécanique (méthode interne de traitement)	Fibres d'amiante non détectées

Méthode d'analyse employée pour la recherche qualitative des fibres d'amiante dans les matériaux :

Traitement par une méthode interne (**mode opératoire T-PM-WO22725**) en vue d'une identification des fibres au Microscope Electronique à Transmission (**MET**) selon parties utiles de la norme **NFX 43-050**.

NB 1 : Sauf information contraire sur ce rapport, le laboratoire effectue une analyse couche par couche de l'échantillon transmis par le demandeur. Des composants décrits simultanément dans une même couche n'ont pas pu faire l'objet de prises d'essai séparées pour l'analyse.

NB 2 : "Fibres d'amiante non détectées au MOLP" s'entend comme : "aucune fibre d'amiante n'a été détectée, l'échantillon objet de l'essai peut éventuellement renfermer une teneur en fibre d'amiante optiquement observables\*\* inférieure à la limite de détection. \*\* Pour être optiquement observable, une fibre doit avoir une largeur supérieure à 0,2 micromètre (µm)"; "Fibres d'amiante non détectées" au MET s'entend comme : " aucune fibre d'amiante n'a été détectée, l'échantillon objet de l'essai peut éventuellement renfermer une teneur en fibre d'amiante inférieure à la limite de détection."

NB 3 : Pour la recherche d'amiante dans les matériaux, la limite de détection garantie par prise d'essai dans les matériaux (en MOLP et /ou en MET) est de 0.1% en masse.

NB 4 : Le présent rapport ne mentionne que les analyses conclusives. Toutefois, conformément à son offre et au LAB GTA 44, le laboratoire met en œuvre les deux techniques MOLP et META sur tous les échantillons massifs. La mention sur le rapport d'une technique d'analyse par META indique que les échantillons ont été traités selon l'annexe 2 du guide HSG 248 (MOLP) mais sans aboutir à un résultat conclusif.

NB 5 : Analyse réalisée dans le cadre des textes réglementaires suivants : Décret n° 2017-899 du 9 mai 2017, Décret n° 2019-251 du 27 mars 2019, Décret n° 2011-629 du 3 juin 2011, Arrêté du 1er octobre 2019 (JORF n°0245 du 20 octobre 2019 texte n° 18).

NB 6 : Le rapport est établi dans le cadre du cas 1 de l'article 6 de l'arrêté du 1er octobre 2019 à savoir la détection et l'identification d'amiante délibérément ajouté dans les matériaux et produits manufacturés.



Camille ELOY  
Chef de Service

Tous les éléments de traçabilité sont disponibles sur demande. La reproduction de ce document n'est autorisée que sous sa forme intégrale. Il comporte 1 page(s). Les résultats du présent rapport s'appliquent aux objets tels qu'ils ont été reçus et ne concernent que les objets soumis à l'essai. Seules certaines prestations rapportées dans ce document sont couvertes par l'accréditation. Elles sont identifiées par le symbole \*.

Eurofins Analyses pour le Bâtiment Est SAS

20, rue du Kochersberg  
67700 Saverne, FRANCE

Tél: +33 3 88 91 65 31; +33 3 88 91 19 11 - Fax: +33 3 88 91 65 31 - Site Web: [www.eurofins.fr/amiante/analyses/](http://www.eurofins.fr/amiante/analyses/)  
S.A.S. au capital de 1 530 320 € RCS Saverne SIRET 489 017 897 00013 TVA FR95 489 017 897 APE 7120B

ACCREDITATION N°  
1- 1751  
Portée disponible sur  
[www.cofrac.fr](http://www.cofrac.fr)



BUREAU VERITAS EXPLOITATION SAS

Woody DART

17 Rue Louise Dory

93231 ROMAINVILLE CEDEX

## RAPPORT D'ANALYSE D'AMIANTE DANS LES MATERIAUX

N° de rapport d'analyse : AR-20-LE-076836-01

Version du : 22/12/2020 20:30

Page 1/1

Dossier N° : 20A042543

Date de réception : 15/12/2020

Date d'analyse : 18/12/2020

Référence dossier Client: 1510797622/10167398/S1/11/1\_10167398/6/1

N° éch.	Référence client	Description visuelle	Technique utilisée / Analyste	Préparation		Résultats
				Nb prep / Nb grilles ou lames	Type	
012	BV3FT0052 Réf. prél : P012 R+1/ Zone Accueil et salle restaurant/Cloison - Enduit - (plâtre-peint)	Matériau de type peinture (jaune) ; matériau semi-dur de type enduit (blanc) ; matériau semi-dur de type plâtre (blanc)	MET * / SLP2	1 / 2	Calcination - attaque acide - broyage mécanique (méthode interne de traitement)	Fibres d'amiante non détectées

**Méthode d'analyse employée pour la recherche qualitative des fibres d'amiante dans les matériaux :**

Traitement par une méthode interne (**mode opératoire T-PM-WO22725**) en vue d'une identification des fibres au Microscope Electronique à Transmission (**MET**) selon parties utiles de la norme **NFX 43-050**.

NB 1 : Sauf information contraire sur ce rapport, le laboratoire effectue une analyse couche par couche de l'échantillon transmis par le demandeur. Des composants décrits simultanément dans une même couche n'ont pas pu faire l'objet de prises d'essai séparées pour l'analyse.

NB 2 : "Fibres d'amiante non détectées au MOLP" s'entend comme : "aucune fibre d'amiante n'a été détectée, l'échantillon objet de l'essai peut éventuellement renfermer une teneur en fibre d'amiante optiquement observables\*\* inférieure à la limite de détection. \*\* Pour être optiquement observable, une fibre doit avoir une largeur supérieure à 0,2 micromètre (µm)"; "Fibres d'amiante non détectées" au MET s'entend comme : " aucune fibre d'amiante n'a été détectée, l'échantillon objet de l'essai peut éventuellement renfermer une teneur en fibre d'amiante inférieure à la limite de détection."

NB 3 : Pour la recherche d'amiante dans les matériaux, la limite de détection garantie par prise d'essai dans les matériaux (en MOLP et /ou en MET) est de 0.1% en masse.

NB 4 : Le présent rapport ne mentionne que les analyses conclusives. Toutefois, conformément à son offre et au LAB GTA 44, le laboratoire met en œuvre les deux techniques MOLP et META sur tous les échantillons massifs. La mention sur le rapport d'une technique d'analyse par META indique que les échantillons ont été traités selon l'annexe 2 du guide HSG 248 (MOLP) mais sans aboutir à un résultat conclusif.

NB 5 : Analyse réalisée dans le cadre des textes réglementaires suivants : Décret n° 2017-899 du 9 mai 2017, Décret n° 2019-251 du 27 mars 2019, Décret n° 2011-629 du 3 juin 2011, Arrêté du 1er octobre 2019 (JORF n°0245 du 20 octobre 2019 texte n° 18).

NB 6 : Le rapport est établi dans le cadre du cas 1 de l'article 6 de l'arrêté du 1er octobre 2019 à savoir la détection et l'identification d'amiante délibérément ajouté dans les matériaux et produits manufacturés.



Camille ELOY  
Chef de Service

Tous les éléments de traçabilité sont disponibles sur demande. La reproduction de ce document n'est autorisée que sous sa forme intégrale. Il comporte 1 page(s). Les résultats du présent rapport s'appliquent aux objets tels qu'ils ont été reçus et ne concernent que les objets soumis à l'essai. Seules certaines prestations rapportées dans ce document sont couvertes par l'accréditation. Elles sont identifiées par le symbole \*.

Eurofins Analyses pour le Bâtiment Est SAS

20, rue du Kochersberg  
67700 Saverne, FRANCE

Tél: +33 3 88 91 65 31; +33 3 88 91 19 11 - Fax: +33 3 88 91 65 31 - Site Web: [www.eurofins.fr/amiante/analyses/](http://www.eurofins.fr/amiante/analyses/)  
S.A.S. au capital de 1 530 320 € RCS Saverne SIRET 489 017 897 00013 TVA FR95 489 017 897 APE 7120B

ACCREDITATION N°  
1- 1751  
Portée disponible sur  
[www.cofrac.fr](http://www.cofrac.fr)



BUREAU VERITAS EXPLOITATION SAS

Woody DART

17 Rue Louise Dory

93231 ROMAINVILLE CEDEX

## RAPPORT D'ANALYSE D'AMIANTE DANS LES MATERIAUX

N° de rapport d'analyse : AR-20-LE-076837-01

Version du : 22/12/2020 20:30

Page1/1

Dossier N° : 20A042543

Date de réception : 15/12/2020

Date d'analyse : 18/12/2020

Référence dossier Client:1510797622/10167398/S1/11/1\_10167398/6/1

N° éch.	Référence client	Description visuelle	Technique utilisée / Analyste	Préparation		Résultats
				Nb prep / Nb grilles ou lames	Type	
013	BV3FT0053 Réf. prél : P013 R+1/ Zone cuisine/ Laverie vaisselle et plonge/Carrelage - Colle - (grise/beige)	Matériau dur de type carrelage, faïence (beige) (clair) ; matériau dur de type ciment-colle (gris) ; matériau dur de type mortier, béton, chape (beige)	<b>MET</b> * / FFP1	1 / 2	Calcination - attaque acide - broyage mécanique (méthode interne de traitement)	Fibres d'amiante non détectées

**Méthode d'analyse employée pour la recherche qualitative des fibres d'amiante dans les matériaux :**

Traitement par une méthode interne (**mode opératoire T-PM-WO22725**) en vue d'une identification des fibres au Microscope Electronique à Transmission (**MET**) selon parties utiles de la norme **NFX 43-050**.

NB 1 : Sauf information contraire sur ce rapport, le laboratoire effectue une analyse couche par couche de l'échantillon transmis par le demandeur. Des composants décrits simultanément dans une même couche n'ont pas pu faire l'objet de prises d'essai séparées pour l'analyse.

NB 2 : "Fibres d'amiante non détectées au MOLP" s'entend comme : "aucune fibre d'amiante n'a été détectée, l'échantillon objet de l'essai peut éventuellement renfermer une teneur en fibre d'amiante optiquement observables\*\* inférieure à la limite de détection. \*\* Pour être optiquement observable, une fibre doit avoir une largeur supérieure à 0,2 micromètre (µm)"; "Fibres d'amiante non détectées" au MET s'entend comme : " aucune fibre d'amiante n'a été détectée, l'échantillon objet de l'essai peut éventuellement renfermer une teneur en fibre d'amiante inférieure à la limite de détection."

NB 3 : Pour la recherche d'amiante dans les matériaux, la limite de détection garantie par prise d'essai dans les matériaux (en MOLP et /ou en MET) est de 0.1% en masse.

NB 4 : Le présent rapport ne mentionne que les analyses conclusives. Toutefois, conformément à son offre et au LAB GTA 44, le laboratoire met en œuvre les deux techniques MOLP et META sur tous les échantillons massifs. La mention sur le rapport d'une technique d'analyse par META indique que les échantillons ont été traités selon l'annexe 2 du guide HSG 248 (MOLP) mais sans aboutir à un résultat conclusif.

NB 5 : Analyse réalisée dans le cadre des textes réglementaires suivants : Décret n° 2017-899 du 9 mai 2017, Décret n° 2019-251 du 27 mars 2019, Décret n° 2011-629 du 3 juin 2011, Arrêté du 1er octobre 2019 (JORF n°0245 du 20 octobre 2019 texte n° 18).

NB 6 : Le rapport est établi dans le cadre du cas 1 de l'article 6 de l'arrêté du 1er octobre 2019 à savoir la détection et l'identification d'amiante délibérément ajouté dans les matériaux et produits manufacturés.

Camille ELOY  
Chef de Service

Tous les éléments de traçabilité sont disponibles sur demande. La reproduction de ce document n'est autorisée que sous sa forme intégrale. Il comporte 1 page(s). Les résultats du présent rapport s'appliquent aux objets tels qu'ils ont été reçus et ne concernent que les objets soumis à l'essai. Seules certaines prestations rapportées dans ce document sont couvertes par l'accréditation. Elles sont identifiées par le symbole \*.

**Eurofins Analyses pour le Bâtiment Est SAS**20, rue du Kochersberg  
67700 Saverne, FRANCETél: +33 3 88 91 65 31; +33 3 88 91 19 11 - Fax: +33 3 88 91 65 31 - Site Web: [www.eurofins.fr/amiante/analyses/](http://www.eurofins.fr/amiante/analyses/)  
S.A.S. au capital de 1 530 320 € RCS Saverne SIRET 489 017 897 00013 TVA FR95 489 017 897 APE 7120BACCREDITATION N°  
1- 1751  
Portée disponible sur  
[www.cofrac.fr](http://www.cofrac.fr)



BUREAU VERITAS EXPLOITATION SAS

Woody DART

17 Rue Louise Dory

93231 ROMAINVILLE CEDEX

## RAPPORT D'ANALYSE D'AMIANTE DANS LES MATERIAUX

N° de rapport d'analyse : AR-20-LE-076838-01

Version du : 22/12/2020 20:30

Page1/1

Dossier N° : 20A042543

Date de réception : 15/12/2020

Date d'analyse : 18/12/2020

Référence dossier Client:1510797622/10167398/S1/11/1\_10167398/6/1

N° éch.	Référence client	Description visuelle	Technique utilisée / Analyste	Préparation		Résultats
				Nb prep / Nb grilles ou lames	Type	
014	BV3FT0054 Réf. prél : P014 R+1/ Zone cuisine/ Laverie vaisselle et plonge/Plinthe - Colle - (blanche/beige-marron)	Matériau dur de type carrelage, faïence (marron) ; matériau dur de type ciment-colle (beige)	<b>MET</b> * / SLP2	1 / 2	Calcination - attaque acide - broyage mécanique (méthode interne de traitement)	Fibres d'amiante non détectées

**Méthode d'analyse employée pour la recherche qualitative des fibres d'amiante dans les matériaux :**

Traitement par une méthode interne (**mode opératoire T-PM-WO22725**) en vue d'une identification des fibres au Microscope Electronique à Transmission (**MET**) selon parties utiles de la norme **NFX 43-050**.

NB 1 : Sauf information contraire sur ce rapport, le laboratoire effectue une analyse couche par couche de l'échantillon transmis par le demandeur. Des composants décrits simultanément dans une même couche n'ont pas pu faire l'objet de prises d'essai séparées pour l'analyse.

NB 2 : "Fibres d'amiante non détectées au MOLP" s'entend comme : "aucune fibre d'amiante n'a été détectée, l'échantillon objet de l'essai peut éventuellement renfermer une teneur en fibre d'amiante optiquement observables\*\* inférieure à la limite de détection. \*\* Pour être optiquement observable, une fibre doit avoir une largeur supérieure à 0,2 micromètre (µm)"; "Fibres d'amiante non détectées" au MET s'entend comme : " aucune fibre d'amiante n'a été détectée, l'échantillon objet de l'essai peut éventuellement renfermer une teneur en fibre d'amiante inférieure à la limite de détection."

NB 3 : Pour la recherche d'amiante dans les matériaux, la limite de détection garantie par prise d'essai dans les matériaux (en MOLP et /ou en MET) est de 0.1% en masse.

NB 4 : Le présent rapport ne mentionne que les analyses conclusives. Toutefois, conformément à son offre et au LAB GTA 44, le laboratoire met en œuvre les deux techniques MOLP et META sur tous les échantillons massifs. La mention sur le rapport d'une technique d'analyse par META indique que les échantillons ont été traités selon l'annexe 2 du guide HSG 248 (MOLP) mais sans aboutir à un résultat conclusif.

NB 5 : Analyse réalisée dans le cadre des textes réglementaires suivants : Décret n° 2017-899 du 9 mai 2017, Décret n° 2019-251 du 27 mars 2019, Décret n° 2011-629 du 3 juin 2011, Arrêté du 1er octobre 2019 (JORF n°0245 du 20 octobre 2019 texte n° 18).

NB 6 : Le rapport est établi dans le cadre du cas 1 de l'article 6 de l'arrêté du 1er octobre 2019 à savoir la détection et l'identification d'amiante délibérément ajouté dans les matériaux et produits manufacturés.



Camille ELOY  
Chef de Service

Tous les éléments de traçabilité sont disponibles sur demande. La reproduction de ce document n'est autorisée que sous sa forme intégrale. Il comporte 1 page(s). Les résultats du présent rapport s'appliquent aux objets tels qu'ils ont été reçus et ne concernent que les objets soumis à l'essai. Seules certaines prestations reportées dans ce document sont couvertes par l'accréditation. Elles sont identifiées par le symbole \*.

Eurofins Analyses pour le Bâtiment Est SAS

20, rue du Kochersberg  
67700 Saverne, FRANCE

Tél: +33 3 88 91 65 31; +33 3 88 91 19 11 - Fax: +33 3 88 91 65 31 - Site Web: [www.eurofins.fr/amiante/analyses/](http://www.eurofins.fr/amiante/analyses/)  
S.A.S. au capital de 1 530 320 € RCS Saverne SIRET 489 017 897 00013 TVA FR95 489 017 897 APE 7120B

ACCREDITATION N°  
1- 1751  
Portée disponible sur  
[www.cofrac.fr](http://www.cofrac.fr)



**BUREAU VERITAS EXPLOITATION SAS**  
**Woody DART**  
 17 Rue Louise Dory  
 93231 ROMAINVILLE CEDEX

## RAPPORT D'ANALYSE D'AMIANTE DANS LES MATERIAUX

N° de rapport d'analyse : AR-20-LE-076839-01 Version du : 22/12/2020 20:31 Page1/2  
 Dossier N° : 20A042543 Date de réception : 15/12/2020 Date d'analyse : 18/12/2020  
 Référence dossier Client:1510797622/10167398/S1/11/1\_10167398/6/1

N° éch.	Référence client	Description visuelle	Technique utilisée / Analyste	Préparation		Résultats
				Nb prep / Nb grilles ou lames	Type	
015	BV3FT0055 Réf. prél : P015 R+1/ Zone cuisine/ Local déchets tampon et Dégagement/Carrelage - Colle - (grise/beige)	Matériau dur de type carrelage, faïence (beige) (clair) ; matériau dur de type ciment-colle (gris) ; matériau dur de type mortier, béton, chape (beige)	<b>MET</b> * / SLP2	1 / 2	Calcination - attaque acide - broyage mécanique (méthode interne de traitement)	Fibres d'amiante non détectées
		Matériau dur de type mortier, béton, chape (beige)	<b>MET</b> * / SLP2	1 / 2	Calcination - attaque acide - broyage mécanique (méthode interne de traitement)	Fibres d'amiante non détectées

### Méthode d'analyse employée pour la recherche qualitative des fibres d'amiante dans les matériaux :

Traitement par une méthode interne (**mode opératoire T-PM-WO22725**) en vue d'une identification des fibres au Microscope Electronique à Transmission (**MET**) selon parties utiles de la norme **NFX 43-050**.

NB 1 : Sauf information contraire sur ce rapport, le laboratoire effectue une analyse couche par couche de l'échantillon transmis par le demandeur. Des composants décrits simultanément dans une même couche n'ont pas pu faire l'objet de prises d'essai séparées pour l'analyse.

NB 2 : "Fibres d'amiante non détectées au MOLP" s'entend comme : "aucune fibre d'amiante n'a été détectée, l'échantillon objet de l'essai peut éventuellement renfermer une teneur en fibre d'amiante optiquement observables\*\* inférieure à la limite de détection. \*\* Pour être optiquement observable, une fibre doit avoir une largeur supérieure à 0,2 micromètre (µm)"; "Fibres d'amiante non détectées" au MET s'entend comme : " aucune fibre d'amiante n'a été détectée, l'échantillon objet de l'essai peut éventuellement renfermer une teneur en fibre d'amiante inférieure à la limite de détection."

NB 3 : Pour la recherche d'amiante dans les matériaux, la limite de détection garantie par prise d'essai dans les matériaux (en MOLP et /ou en MET) est de 0.1% en masse.

NB 4 : Le présent rapport ne mentionne que les analyses conclusives. Toutefois, conformément à son offre et au LAB GTA 44, le laboratoire met en œuvre les deux techniques MOLP et META sur tous les échantillons massifs. La mention sur le rapport d'une technique d'analyse par META indique que les échantillons ont été traités selon l'annexe 2 du guide HSG 248 (MOLP) mais sans aboutir à un résultat conclusif.

NB 5 : Analyse réalisée dans le cadre des textes réglementaires suivants : Décret n° 2017-899 du 9 mai 2017, Décret n° 2019-251 du 27 mars 2019, Décret n° 2011-629 du 3 juin 2011, Arrêté du 1er octobre 2019 (JORF n°0245 du 20 octobre 2019 texte n° 18).

NB 6 : Le rapport est établi dans le cadre du cas 1 de l'article 6 de l'arrêté du 1er octobre 2019 à savoir la détection et l'identification d'amiante délibérément ajouté dans les matériaux et produits manufacturés.

Tous les éléments de traçabilité sont disponibles sur demande. La reproduction de ce document n'est autorisée que sous sa forme intégrale. Il comporte 2 page(s). Les résultats du présent rapport s'appliquent aux objets tels qu'ils ont été reçus et ne concernent que les objets soumis à l'essai. Seules certaines prestations rapportées dans ce document sont couvertes par l'accréditation. Elles sont identifiées par le symbole \*.

**Eurofins Analyses pour Le Bâtiment Est SAS**

20, rue du Kochersberg  
 67700 Saverne, FRANCE

Tél: +33 3 88 91 65 31; +33 3 88 91 19 11 - Fax: +33 3 88 91 65 31 - Site Web: [www.eurofins.fr/amiante/analyses/](http://www.eurofins.fr/amiante/analyses/)  
 S.A.S. au capital de 1 530 320 € RCS Saverne SIRET 489 017 897 00013 TVA FR95 489 017 897 APE 7120B

ACCREDITATION N°  
 1- 1751  
 Portée disponible sur  
[www.cofrac.fr](http://www.cofrac.fr)



---

**RAPPORT D'ANALYSE D'AMIANTE DANS LES MATERIAUX**

---

N° de rapport d'analyse : AR-20-LE-076839-01

Version du : 22/12/2020 20:31

Page2/2

Dossier N° : 20A042543

Date de réception : 15/12/2020

Date d'analyse : 18/12/2020

Référence dossier Client:1510797622/10167398/S1/11/1\_10167398/6/1



Camille ELOY  
Chef de Service

Tous les éléments de traçabilité sont disponibles sur demande. La reproduction de ce document n'est autorisée que sous sa forme intégrale. Il comporte 2 page(s). Les résultats du présent rapport s'appliquent aux objets tels qu'ils ont été reçus et ne concernent que les objets soumis à l'essai. Seules certaines prestations rapportées dans ce document sont couvertes par l'accréditation. Elles sont identifiées par le symbole \*.

**Eurofins Analyses pour le Bâtiment Est SAS**20, rue du Kochersberg  
67700 Saverne, FRANCETél: +33 3 88 91 65 31: +33 3 88 91 19 11 - Fax: +33 3 88 91 65 31 - Site Web: [www.eurofins.fr/amiante/analyses/](http://www.eurofins.fr/amiante/analyses/)  
S.A.S. au capital de 1 530 320 € RCS Saverne SIRET 489 017 897 00013 TVA FR95 489 017 897 APE 7120BACCREDITATION N°  
1- 1751  
Portée disponible sur  
[www.cofrac.fr](http://www.cofrac.fr)

BUREAU VERITAS EXPLOITATION SAS

Woody DART

17 Rue Louise Dory

93231 ROMAINVILLE CEDEX

## RAPPORT D'ANALYSE D'AMIANTE DANS LES MATERIAUX

N° de rapport d'analyse : AR-20-LE-076840-01

Version du : 22/12/2020 20:31

Page1/1

Dossier N° : 20A042543

Date de réception : 15/12/2020

Date d'analyse : 18/12/2020

Référence dossier Client:1510797622/10167398/S1/11/1\_10167398/6/1

N° éch.	Référence client	Description visuelle	Technique utilisée / Analyste	Préparation		Résultats
				Nb prep / Nb grilles ou lames	Type	
016	BV3FT0056 Réf. prél : P016 R+1/ Zone cuisine/ Laverie vaisselle et plonge/Plinthe - Colle - (blanche/beige-marron)	Matériau de type peinture (blanc) ; matériau dur de type carrelage, faïence (marron) ; matériau dur de type ciment-colle (beige) (gris)	<b>MET</b> * / SLP2	1 / 2	Calcination - attaque acide - broyage mécanique (méthode interne de traitement)	Fibres d'amiante non détectées

**Méthode d'analyse employée pour la recherche qualitative des fibres d'amiante dans les matériaux :**

Traitement par une méthode interne (**mode opératoire T-PM-WO22725**) en vue d'une identification des fibres au Microscope Electronique à Transmission (**MET**) selon parties utiles de la norme **NFX 43-050**.

NB 1 : Sauf information contraire sur ce rapport, le laboratoire effectue une analyse couche par couche de l'échantillon transmis par le demandeur. Des composants décrits simultanément dans une même couche n'ont pas pu faire l'objet de prises d'essai séparées pour l'analyse.

NB 2 : "Fibres d'amiante non détectées au MOLP" s'entend comme : "aucune fibre d'amiante n'a été détectée, l'échantillon objet de l'essai peut éventuellement renfermer une teneur en fibre d'amiante optiquement observables\*\* inférieure à la limite de détection. \*\* Pour être optiquement observable, une fibre doit avoir une largeur supérieure à 0,2 micromètre (µm)"; "Fibres d'amiante non détectées" au MET s'entend comme : " aucune fibre d'amiante n'a été détectée, l'échantillon objet de l'essai peut éventuellement renfermer une teneur en fibre d'amiante inférieure à la limite de détection."

NB 3 : Pour la recherche d'amiante dans les matériaux, la limite de détection garantie par prise d'essai dans les matériaux (en MOLP et /ou en MET) est de 0.1% en masse.

NB 4 : Le présent rapport ne mentionne que les analyses conclusives. Toutefois, conformément à son offre et au LAB GTA 44, le laboratoire met en œuvre les deux techniques MOLP et META sur tous les échantillons massifs. La mention sur le rapport d'une technique d'analyse par META indique que les échantillons ont été traités selon l'annexe 2 du guide HSG 248 (MOLP) mais sans aboutir à un résultat conclusif.

NB 5 : Analyse réalisée dans le cadre des textes réglementaires suivants : Décret n° 2017-899 du 9 mai 2017, Décret n° 2019-251 du 27 mars 2019, Décret n° 2011-629 du 3 juin 2011, Arrêté du 1er octobre 2019 (JORF n°0245 du 20 octobre 2019 texte n° 18).

NB 6 : Le rapport est établi dans le cadre du cas 1 de l'article 6 de l'arrêté du 1er octobre 2019 à savoir la détection et l'identification d'amiante délibérément ajouté dans les matériaux et produits manufacturés.

Camille ELOY  
Chef de Service

Tous les éléments de traçabilité sont disponibles sur demande. La reproduction de ce document n'est autorisée que sous sa forme intégrale. Il comporte 1 page(s). Les résultats du présent rapport s'appliquent aux objets tels qu'ils ont été reçus et ne concernent que les objets soumis à l'essai. Seules certaines prestations rapportées dans ce document sont couvertes par l'accréditation. Elles sont identifiées par le symbole \*.

**Eurofins Analyses pour le Bâtiment Est SAS**

20, rue du Kochersberg  
67700 Saverne, FRANCE

Tél: +33 3 88 91 65 31; +33 3 88 91 19 11 - Fax: +33 3 88 91 65 31 - Site Web: [www.eurofins.fr/amiante/analyses/](http://www.eurofins.fr/amiante/analyses/)  
S.A.S. au capital de 1 530 320 € RCS Saverne SIRET 489 017 897 00013 TVA FR95 489 017 897 APE 7120B

ACCREDITATION N°  
1- 1751  
Portée disponible sur  
[www.cofrac.fr](http://www.cofrac.fr)



**BUREAU VERITAS EXPLOITATION SAS**  
**Woody DART**  
 17 Rue Louise Dory  
 93231 ROMAINVILLE CEDEX

## RAPPORT D'ANALYSE D'AMIANTE DANS LES MATERIAUX

N° de rapport d'analyse : AR-20-LE-076841-01	Version du : 22/12/2020 20:31	Page1/1
Dossier N° : 20A042543	Date de réception : 15/12/2020	Date d'analyse : 18/12/2020
Référence dossier Client:1510797622/10167398/S1/11/1_10167398/6/1		

N° éch.	Référence client	Description visuelle	Technique utilisée / Analyste	Préparation		Résultats
				Nb prep / Nb grilles ou lames	Type	
017	BV3FT0057 Réf. prél : P017 R+1/ Zone cuisine/ Laverie vaisselle et plonge/Faïence - Colle - (blanche/blanc(he))	Matériau dur de type carrelage, faïence (blanc) ; matériau dur de type ciment-colle (blanc)	<b>MET</b> * / SLP2	1 / 2	Calcination - attaque acide - broyage mécanique (méthode interne de traitement)	Fibres d'amiante non détectées

### Méthode d'analyse employée pour la recherche qualitative des fibres d'amiante dans les matériaux :

Traitement par une méthode interne (**mode opératoire T-PM-WO22725**) en vue d'une identification des fibres au Microscope Electronique à Transmission (**MET**) selon parties utiles de la norme **NFX 43-050**.

NB 1 : Sauf information contraire sur ce rapport, le laboratoire effectue une analyse couche par couche de l'échantillon transmis par le demandeur. Des composants décrits simultanément dans une même couche n'ont pas pu faire l'objet de prises d'essai séparées pour l'analyse.

NB 2 : "Fibres d'amiante non détectées au MOLP" s'entend comme : "aucune fibre d'amiante n'a été détectée, l'échantillon objet de l'essai peut éventuellement renfermer une teneur en fibre d'amiante optiquement observables\*\* inférieure à la limite de détection. \*\* Pour être optiquement observable, une fibre doit avoir une largeur supérieure à 0,2 micromètre (µm)"; "Fibres d'amiante non détectées" au MET s'entend comme : " aucune fibre d'amiante n'a été détectée, l'échantillon objet de l'essai peut éventuellement renfermer une teneur en fibre d'amiante inférieure à la limite de détection."

NB 3 : Pour la recherche d'amiante dans les matériaux, la limite de détection garantie par prise d'essai dans les matériaux (en MOLP et /ou en MET) est de 0.1% en masse.

NB 4 : Le présent rapport ne mentionne que les analyses conclusives. Toutefois, conformément à son offre et au LAB GTA 44, le laboratoire met en œuvre les deux techniques MOLP et META sur tous les échantillons massifs. La mention sur le rapport d'une technique d'analyse par META indique que les échantillons ont été traités selon l'annexe 2 du guide HSG 248 (MOLP) mais sans aboutir à un résultat conclusif.

NB 5 : Analyse réalisée dans le cadre des textes réglementaires suivants : Décret n° 2017-899 du 9 mai 2017, Décret n° 2019-251 du 27 mars 2019, Décret n° 2011-629 du 3 juin 2011, Arrêté du 1er octobre 2019 (JORF n°0245 du 20 octobre 2019 texte n° 18).

NB 6 : Le rapport est établi dans le cadre du cas 1 de l'article 6 de l'arrêté du 1er octobre 2019 à savoir la détection et l'identification d'amiante délibérément ajouté dans les matériaux et produits manufacturés.



**Camille ELOY**  
 Chef de Service

Tous les éléments de traçabilité sont disponibles sur demande. La reproduction de ce document n'est autorisée que sous sa forme intégrale. Il comporte 1 page(s). Les résultats du présent rapport s'appliquent aux objets tels qu'ils ont été reçus et ne concernent que les objets soumis à l'essai. Seules certaines prestations rapportées dans ce document sont couvertes par l'accréditation. Elles sont identifiées par le symbole \*.

**Eurofins Analyses pour le Bâtiment Est SAS**

20, rue du Kochersberg  
 67700 Saverne, FRANCE

Tél: +33 3 88 91 65 31; +33 3 88 91 19 11 - Fax: +33 3 88 91 65 31 - Site Web: [www.eurofins.fr/amiante/analyses/](http://www.eurofins.fr/amiante/analyses/)  
 S.A.S. au capital de 1 530 320 € RCS Saverne SIRET 489 017 897 00013 TVA FR95 489 017 897 APE 7120B

ACCREDITATION N°  
 1- 1751  
 Portée disponible sur  
[www.cofrac.fr](http://www.cofrac.fr)





**BUREAU VERITAS EXPLOITATION SAS**  
**Woody DART**  
 17 Rue Louise Dory  
 93231 ROMAINVILLE CEDEX

## RAPPORT D'ANALYSE D'AMIANTE DANS LES MATERIAUX

N° de rapport d'analyse : AR-20-LE-076842-01 Version du : 22/12/2020 20:31 Page1/2  
 Dossier N° : 20A042543 Date de réception : 15/12/2020 Date d'analyse : 18/12/2020  
 Référence dossier Client:1510797622/10167398/S1/11/1\_10167398/6/1

N° éch.	Référence client	Description visuelle	Technique utilisée / Analyste	Préparation		Résultats
				Nb prep / Nb grilles ou lames	Type	
018	BV3FT0058 Réf. prél : P018 R+1/ Zone cuisine/ Laverie vaisselle et plonge/Faïence - Colle - (blanche/blanc(he))	Matériau dur de type carrelage, faïence (blanc) ; matériau dur de type ciment-colle (blanc)	<b>MET</b> * / SLP2	1 / 2	Calcination - attaque acide - broyage mécanique (méthode interne de traitement)	Fibres d'amiante non détectées
		Matériau semi-dur de type joint (beige)	<b>MET</b> * / SLP2	1 / 2	Calcination - attaque acide - broyage mécanique (méthode interne de traitement)	Fibres d'amiante non détectées

### Méthode d'analyse employée pour la recherche qualitative des fibres d'amiante dans les matériaux :

Traitement par une méthode interne (**mode opératoire T-PM-WO22725**) en vue d'une identification des fibres au Microscope Electronique à Transmission (**MET**) selon parties utiles de la norme **NFX 43-050**.

NB 1 : Sauf information contraire sur ce rapport, le laboratoire effectue une analyse couche par couche de l'échantillon transmis par le demandeur. Des composants décrits simultanément dans une même couche n'ont pas pu faire l'objet de prises d'essai séparées pour l'analyse.

NB 2 : "Fibres d'amiante non détectées au MOLP" s'entend comme : "aucune fibre d'amiante n'a été détectée, l'échantillon objet de l'essai peut éventuellement renfermer une teneur en fibre d'amiante optiquement observables\*\* inférieure à la limite de détection. \*\* Pour être optiquement observable, une fibre doit avoir une largeur supérieure à 0,2 micromètre (µm)"; "Fibres d'amiante non détectées" au MET s'entend comme : " aucune fibre d'amiante n'a été détectée, l'échantillon objet de l'essai peut éventuellement renfermer une teneur en fibre d'amiante inférieure à la limite de détection."

NB 3 : Pour la recherche d'amiante dans les matériaux, la limite de détection garantie par prise d'essai dans les matériaux (en MOLP et /ou en MET) est de 0.1% en masse.

NB 4 : Le présent rapport ne mentionne que les analyses conclusives. Toutefois, conformément à son offre et au LAB GTA 44, le laboratoire met en œuvre les deux techniques MOLP et META sur tous les échantillons massifs. La mention sur le rapport d'une technique d'analyse par META indique que les échantillons ont été traités selon l'annexe 2 du guide HSG 248 (MOLP) mais sans aboutir à un résultat conclusif.

NB 5 : Analyse réalisée dans le cadre des textes réglementaires suivants : Décret n° 2017-899 du 9 mai 2017, Décret n° 2019-251 du 27 mars 2019, Décret n° 2011-629 du 3 juin 2011, Arrêté du 1er octobre 2019 (JORF n°0245 du 20 octobre 2019 texte n° 18).

NB 6 : Le rapport est établi dans le cadre du cas 1 de l'article 6 de l'arrêté du 1er octobre 2019 à savoir la détection et l'identification d'amiante délibérément ajouté dans les matériaux et produits manufacturés.

Tous les éléments de traçabilité sont disponibles sur demande. La reproduction de ce document n'est autorisée que sous sa forme intégrale. Il comporte 2 page(s). Les résultats du présent rapport s'appliquent aux objets tels qu'ils ont été reçus et ne concernent que les objets soumis à l'essai. Seules certaines prestations rapportées dans ce document sont couvertes par l'accréditation. Elles sont identifiées par le symbole \*.

**Eurofins Analyses pour le Bâtiment Est SAS**

20, rue du Kochersberg  
 67700 Saverne, FRANCE

Tél: +33 3 88 91 65 31; +33 3 88 91 19 11 - Fax: +33 3 88 91 65 31 - Site Web: [www.eurofins.fr/amiante/analyses/](http://www.eurofins.fr/amiante/analyses/)  
 S.A.S. au capital de 1 530 320 € RCS Saverne SIRET 489 017 897 00013 TVA FR95 489 017 897 APE 7120B

ACCREDITATION N°  
 1- 1751  
 Portée disponible sur  
[www.cofrac.fr](http://www.cofrac.fr)



---

**RAPPORT D'ANALYSE D'AMIANTE DANS LES MATERIAUX**

---

N° de rapport d'analyse : AR-20-LE-076842-01

Version du : 22/12/2020 20:31

Page2/2

Dossier N° : 20A042543

Date de réception : 15/12/2020

Date d'analyse : 18/12/2020

Référence dossier Client:1510797622/10167398/S1/11/1\_10167398/6/1



Camille ELOY  
Chef de Service

Tous les éléments de traçabilité sont disponibles sur demande. La reproduction de ce document n'est autorisée que sous sa forme intégrale. Il comporte 2 page(s). Les résultats du présent rapport s'appliquent aux objets tels qu'ils ont été reçus et ne concernent que les objets soumis à l'essai. Seules certaines prestations rapportées dans ce document sont couvertes par l'accréditation. Elles sont identifiées par le symbole \*.

**Eurofins Analyses pour le Bâtiment Est SAS**20, rue du Kochersberg  
67700 Saverne, FRANCETél: +33 3 88 91 65 31: +33 3 88 91 19 11 - Fax: +33 3 88 91 65 31 - Site Web: [www.eurofins.fr/amiante/analyses/](http://www.eurofins.fr/amiante/analyses/)  
S.A.S. au capital de 1 530 320 € RCS Saverne SIRET 489 017 897 00013 TVA FR95 489 017 897 APE 7120BACCREDITATION N°  
1- 1751  
Portée disponible sur  
[www.cofrac.fr](http://www.cofrac.fr)

BUREAU VERITAS EXPLOITATION SAS

Woody DART

17 Rue Louise Dory

93231 ROMAINVILLE CEDEX

## RAPPORT D'ANALYSE D'AMIANTE DANS LES MATERIAUX

N° de rapport d'analyse : AR-20-LE-076843-01

Version du : 22/12/2020 20:31

Page1/1

Dossier N° : 20A042543

Date de réception : 15/12/2020

Date d'analyse : 18/12/2020

Référence dossier Client:1510797622/10167398/S1/11/1\_10167398/6/1

N° éch.	Référence client	Description visuelle	Technique utilisée / Analyste	Préparation		Résultats
				Nb prep / Nb grilles ou lames	Type	
019	BV3FT0059 Réf. prél : P019 R+1/ Zone cuisine/ Laverie vaisselle et plonge/Mur - Enduit - (ciment/+ Peinture gouttelette)	Matériau de type système d'enduit peinture (de différentes couleurs)	MET * / SLP2	1 / 2	Calcination - attaque acide - broyage mécanique (méthode interne de traitement)	Fibres d'amiante de type chrysotile

Méthode d'analyse employée pour la recherche qualitative des fibres d'amiante dans les matériaux :

Traitement par une méthode interne (**mode opératoire T-PM-WO22725**) en vue d'une identification des fibres au Microscope Electronique à Transmission (**MET**) selon parties utiles de la norme **NFX 43-050**.

NB 1 : Sauf information contraire sur ce rapport, le laboratoire effectue une analyse couche par couche de l'échantillon transmis par le demandeur. Des composants décrits simultanément dans une même couche n'ont pas pu faire l'objet de prises d'essai séparées pour l'analyse.

NB 2 : "Fibres d'amiante non détectées au MOLP" s'entend comme : "aucune fibre d'amiante n'a été détectée, l'échantillon objet de l'essai peut éventuellement renfermer une teneur en fibre d'amiante optiquement observables\*\* inférieure à la limite de détection. \*\* Pour être optiquement observable, une fibre doit avoir une largeur supérieure à 0,2 micromètre (µm)"; "Fibres d'amiante non détectées" au MET s'entend comme : " aucune fibre d'amiante n'a été détectée, l'échantillon objet de l'essai peut éventuellement renfermer une teneur en fibre d'amiante inférieure à la limite de détection."

NB 3 : Pour la recherche d'amiante dans les matériaux, la limite de détection garantie par prise d'essai dans les matériaux (en MOLP et /ou en MET) est de 0.1% en masse.

NB 4 : Le présent rapport ne mentionne que les analyses conclusives. Toutefois, conformément à son offre et au LAB GTA 44, le laboratoire met en œuvre les deux techniques MOLP et META sur tous les échantillons massifs. La mention sur le rapport d'une technique d'analyse par META indique que les échantillons ont été traités selon l'annexe 2 du guide HSG 248 (MOLP) mais sans aboutir à un résultat conclusif.

NB 5 : Analyse réalisée dans le cadre des textes réglementaires suivants : Décret n° 2017-899 du 9 mai 2017, Décret n° 2019-251 du 27 mars 2019, Décret n° 2011-629 du 3 juin 2011, Arrêté du 1er octobre 2019 (JORF n°0245 du 20 octobre 2019 texte n° 18).

NB 6 : Le rapport est établi dans le cadre du cas 1 de l'article 6 de l'arrêté du 1er octobre 2019 à savoir la détection et l'identification d'amiante délibérément ajouté dans les matériaux et produits manufacturés.

Camille ELOY  
Chef de Service

Tous les éléments de traçabilité sont disponibles sur demande. La reproduction de ce document n'est autorisée que sous sa forme intégrale. Il comporte 1 page(s). Les résultats du présent rapport s'appliquent aux objets tels qu'ils ont été reçus et ne concernent que les objets soumis à l'essai. Seules certaines prestations rapportées dans ce document sont couvertes par l'accréditation. Elles sont identifiées par le symbole \*.

**Eurofins Analyses pour le Bâtiment Est SAS**

20, rue du Kochersberg  
67700 Saverne, FRANCE

Tél: +33 3 88 91 65 31; +33 3 88 91 19 11 - Fax: +33 3 88 91 65 31 - Site Web: [www.eurofins.fr/amiante/analyses/](http://www.eurofins.fr/amiante/analyses/)  
S.A.S. au capital de 1 530 320 € RCS Saverne SIRET 489 017 897 00013 TVA FR95 489 017 897 APE 7120B

ACCREDITATION N°  
1- 1751  
Portée disponible sur  
[www.cofrac.fr](http://www.cofrac.fr)



BUREAU VERITAS EXPLOITATION SAS

Woody DART

17 Rue Louise Dory

93231 ROMAINVILLE CEDEX

## RAPPORT D'ANALYSE D'AMIANTE DANS LES MATERIAUX

N° de rapport d'analyse : AR-20-LE-076844-01

Version du : 22/12/2020 20:31

Page 1/1

Dossier N° : 20A042543

Date de réception : 15/12/2020

Date d'analyse : 18/12/2020

Référence dossier Client: 1510797622/10167398/S1/11/1\_10167398/6/1

N° éch.	Référence client	Description visuelle	Technique utilisée / Analyste	Préparation		Résultats
				Nb prep / Nb grilles ou lames	Type	
020	BV3FT0060 Réf. prél : P020 R+1/ Zone cuisine/ Laverie vaisselle et plonge/Mur - Enduit - (ciment/+ Peinture gouttelette)	Matériau de type système d'enduit peinture (de différentes couleurs) ; matériau dur (granulaire) (gris)	MET * / SLP2	1 / 2	Calcination - attaque acide - broyage mécanique (méthode interne de traitement)	Fibres d'amiante de type chrysotile

Méthode d'analyse employée pour la recherche qualitative des fibres d'amiante dans les matériaux :

Traitement par une méthode interne (**mode opératoire T-PM-WO22725**) en vue d'une identification des fibres au Microscope Electronique à Transmission (**MET**) selon parties utiles de la norme **NFX 43-050**.

NB 1 : Sauf information contraire sur ce rapport, le laboratoire effectue une analyse couche par couche de l'échantillon transmis par le demandeur. Des composants décrits simultanément dans une même couche n'ont pas pu faire l'objet de prises d'essai séparées pour l'analyse.

NB 2 : "Fibres d'amiante non détectées au MOLP" s'entend comme : "aucune fibre d'amiante n'a été détectée, l'échantillon objet de l'essai peut éventuellement renfermer une teneur en fibre d'amiante optiquement observables\*\* inférieure à la limite de détection. \*\* Pour être optiquement observable, une fibre doit avoir une largeur supérieure à 0,2 micromètre (µm)"; "Fibres d'amiante non détectées" au MET s'entend comme : " aucune fibre d'amiante n'a été détectée, l'échantillon objet de l'essai peut éventuellement renfermer une teneur en fibre d'amiante inférieure à la limite de détection."

NB 3 : Pour la recherche d'amiante dans les matériaux, la limite de détection garantie par prise d'essai dans les matériaux (en MOLP et /ou en MET) est de 0.1% en masse.

NB 4 : Le présent rapport ne mentionne que les analyses conclusives. Toutefois, conformément à son offre et au LAB GTA 44, le laboratoire met en œuvre les deux techniques MOLP et META sur tous les échantillons massifs. La mention sur le rapport d'une technique d'analyse par META indique que les échantillons ont été traités selon l'annexe 2 du guide HSG 248 (MOLP) mais sans aboutir à un résultat conclusif.

NB 5 : Analyse réalisée dans le cadre des textes réglementaires suivants : Décret n° 2017-899 du 9 mai 2017, Décret n° 2019-251 du 27 mars 2019, Décret n° 2011-629 du 3 juin 2011, Arrêté du 1er octobre 2019 (JORF n°0245 du 20 octobre 2019 texte n° 18).

NB 6 : Le rapport est établi dans le cadre du cas 1 de l'article 6 de l'arrêté du 1er octobre 2019 à savoir la détection et l'identification d'amiante délibérément ajouté dans les matériaux et produits manufacturés.



Camille ELOY  
Chef de Service

Tous les éléments de traçabilité sont disponibles sur demande. La reproduction de ce document n'est autorisée que sous sa forme intégrale. Il comporte 1 page(s). Les résultats du présent rapport s'appliquent aux objets tels qu'ils ont été reçus et ne concernent que les objets soumis à l'essai. Seules certaines prestations rapportées dans ce document sont couvertes par l'accréditation. Elles sont identifiées par le symbole \*.

Eurofins Analyses pour le Bâtiment Est SAS

20, rue du Kochersberg  
67700 Saverne, FRANCE

Tél: +33 3 88 91 65 31; +33 3 88 91 19 11 - Fax: +33 3 88 91 65 31 - Site Web: [www.eurofins.fr/amiante/analyses/](http://www.eurofins.fr/amiante/analyses/)  
S.A.S. au capital de 1 530 320 € RCS Saverne SIRET 489 017 897 00013 TVA FR95 489 017 897 APE 7120B

ACCREDITATION N°  
1- 1751  
Portée disponible sur  
[www.cofrac.fr](http://www.cofrac.fr)



BUREAU VERITAS EXPLOITATION SAS

Woody DART

17 Rue Louise Dory

93231 ROMAINVILLE CEDEX

## RAPPORT D'ANALYSE D'AMIANTE DANS LES MATERIAUX

N° de rapport d'analyse : AR-20-LE-076845-01

Version du : 22/12/2020 20:31

Page 1/1

Dossier N° : 20A042543

Date de réception : 15/12/2020

Date d'analyse : 18/12/2020

Référence dossier Client: 1510797622/10167398/S1/11/1\_10167398/6/1

N° éch.	Référence client	Description visuelle	Technique utilisée / Analyste	Préparation		Résultats
				Nb prep / Nb grilles ou lames	Type	
021	BV3FT0061 Réf. prél : P021 R+1/ Zone cuisine/ Local Préparation froid/Carrelage - Colle - (grise/gris(e))	Matériau dur de type carrelage, faïence (gris) (clair) ; matériau dur de type ciment-colle (noir) ; matériau dur de type mortier, béton, chape (gris)	MET * / SLP2	1 / 2	Calcination - attaque acide - broyage mécanique (méthode interne de traitement)	Fibres d'amiante non détectées

**Méthode d'analyse employée pour la recherche qualitative des fibres d'amiante dans les matériaux :**

Traitement par une méthode interne (**mode opératoire T-PM-WO22725**) en vue d'une identification des fibres au Microscope Electronique à Transmission (**MET**) selon parties utiles de la norme **NFX 43-050**.

NB 1 : Sauf information contraire sur ce rapport, le laboratoire effectue une analyse couche par couche de l'échantillon transmis par le demandeur. Des composants décrits simultanément dans une même couche n'ont pas pu faire l'objet de prises d'essai séparées pour l'analyse.

NB 2 : "Fibres d'amiante non détectées au MOLP" s'entend comme : "aucune fibre d'amiante n'a été détectée, l'échantillon objet de l'essai peut éventuellement renfermer une teneur en fibre d'amiante optiquement observables\*\* inférieure à la limite de détection. \*\* Pour être optiquement observable, une fibre doit avoir une largeur supérieure à 0,2 micromètre (µm)"; "Fibres d'amiante non détectées" au MET s'entend comme : " aucune fibre d'amiante n'a été détectée, l'échantillon objet de l'essai peut éventuellement renfermer une teneur en fibre d'amiante inférieure à la limite de détection."

NB 3 : Pour la recherche d'amiante dans les matériaux, la limite de détection garantie par prise d'essai dans les matériaux (en MOLP et /ou en MET) est de 0.1% en masse.

NB 4 : Le présent rapport ne mentionne que les analyses conclusives. Toutefois, conformément à son offre et au LAB GTA 44, le laboratoire met en œuvre les deux techniques MOLP et META sur tous les échantillons massifs. La mention sur le rapport d'une technique d'analyse par META indique que les échantillons ont été traités selon l'annexe 2 du guide HSG 248 (MOLP) mais sans aboutir à un résultat conclusif.

NB 5 : Analyse réalisée dans le cadre des textes réglementaires suivants : Décret n° 2017-899 du 9 mai 2017, Décret n° 2019-251 du 27 mars 2019, Décret n° 2011-629 du 3 juin 2011, Arrêté du 1er octobre 2019 (JORF n°0245 du 20 octobre 2019 texte n° 18).

NB 6 : Le rapport est établi dans le cadre du cas 1 de l'article 6 de l'arrêté du 1er octobre 2019 à savoir la détection et l'identification d'amiante délibérément ajouté dans les matériaux et produits manufacturés.



Camille ELOY  
Chef de Service

Tous les éléments de traçabilité sont disponibles sur demande. La reproduction de ce document n'est autorisée que sous sa forme intégrale. Il comporte 1 page(s). Les résultats du présent rapport s'appliquent aux objets tels qu'ils ont été reçus et ne concernent que les objets soumis à l'essai. Seules certaines prestations rapportées dans ce document sont couvertes par l'accréditation. Elles sont identifiées par le symbole \*.

Eurofins Analyses pour le Bâtiment Est SAS

20, rue du Kochersberg  
67700 Saverne, FRANCE

Tél: +33 3 88 91 65 31; +33 3 88 91 19 11 - Fax: +33 3 88 91 65 31 - Site Web: [www.eurofins.fr/amiante/analyses/](http://www.eurofins.fr/amiante/analyses/)  
S.A.S. au capital de 1 530 320 € RCS Saverne SIRET 489 017 897 00013 TVA FR95 489 017 897 APE 7120B

ACCREDITATION N°  
1- 1751  
Portée disponible sur  
[www.cofrac.fr](http://www.cofrac.fr)

BUREAU VERITAS EXPLOITATION SAS

Woody DART

17 Rue Louise Dory

93231 ROMAINVILLE CEDEX

## RAPPORT D'ANALYSE D'AMIANTE DANS LES MATERIAUX

N° de rapport d'analyse : AR-20-LE-076846-01

Version du : 22/12/2020 20:31

Page 1/1

Dossier N° : 20A042543

Date de réception : 15/12/2020

Date d'analyse : 18/12/2020

Référence dossier Client: 1510797622/10167398/S1/11/1\_10167398/6/1

N° éch.	Référence client	Description visuelle	Technique utilisée / Analyste	Préparation		Résultats
				Nb prep / Nb grilles ou lames	Type	
022	BV3FT0062 Réf. prél : P022 R+1/ Zone cuisine/ Réserve / Coin cuisine/Carrelage - Colle - (grise/gris(e))	Matériau dur de type carrelage, faïence (gris) (clair) ; matériau dur de type ciment-colle (noir) ; matériau dur de type mortier, béton, chape (gris)	MET * / SLP2	1 / 2	Calcination - attaque acide - broyage mécanique (méthode interne de traitement)	Fibres d'amiante non détectées

**Méthode d'analyse employée pour la recherche qualitative des fibres d'amiante dans les matériaux :**

Traitement par une méthode interne (**mode opératoire T-PM-WO22725**) en vue d'une identification des fibres au Microscope Electronique à Transmission (**MET**) selon parties utiles de la norme **NFX 43-050**.

NB 1 : Sauf information contraire sur ce rapport, le laboratoire effectue une analyse couche par couche de l'échantillon transmis par le demandeur. Des composants décrits simultanément dans une même couche n'ont pas pu faire l'objet de prises d'essai séparées pour l'analyse.

NB 2 : "Fibres d'amiante non détectées au MOLP" s'entend comme : "aucune fibre d'amiante n'a été détectée, l'échantillon objet de l'essai peut éventuellement renfermer une teneur en fibre d'amiante optiquement observables\*\* inférieure à la limite de détection. \*\* Pour être optiquement observable, une fibre doit avoir une largeur supérieure à 0,2 micromètre (µm)"; "Fibres d'amiante non détectées" au MET s'entend comme : " aucune fibre d'amiante n'a été détectée, l'échantillon objet de l'essai peut éventuellement renfermer une teneur en fibre d'amiante inférieure à la limite de détection."

NB 3 : Pour la recherche d'amiante dans les matériaux, la limite de détection garantie par prise d'essai dans les matériaux (en MOLP et /ou en MET) est de 0.1% en masse.

NB 4 : Le présent rapport ne mentionne que les analyses conclusives. Toutefois, conformément à son offre et au LAB GTA 44, le laboratoire met en œuvre les deux techniques MOLP et META sur tous les échantillons massifs. La mention sur le rapport d'une technique d'analyse par META indique que les échantillons ont été traités selon l'annexe 2 du guide HSG 248 (MOLP) mais sans aboutir à un résultat conclusif.

NB 5 : Analyse réalisée dans le cadre des textes réglementaires suivants : Décret n° 2017-899 du 9 mai 2017, Décret n° 2019-251 du 27 mars 2019, Décret n° 2011-629 du 3 juin 2011, Arrêté du 1er octobre 2019 (JORF n°0245 du 20 octobre 2019 texte n° 18).

NB 6 : Le rapport est établi dans le cadre du cas 1 de l'article 6 de l'arrêté du 1er octobre 2019 à savoir la détection et l'identification d'amiante délibérément ajouté dans les matériaux et produits manufacturés.



Camille ELOY  
Chef de Service

Tous les éléments de traçabilité sont disponibles sur demande. La reproduction de ce document n'est autorisée que sous sa forme intégrale. Il comporte 1 page(s). Les résultats du présent rapport s'appliquent aux objets tels qu'ils ont été reçus et ne concernent que les objets soumis à l'essai. Seules certaines prestations rapportées dans ce document sont couvertes par l'accréditation. Elles sont identifiées par le symbole \*.

Eurofins Analyses pour le Bâtiment Est SAS

20, rue du Kochersberg  
67700 Saverne, FRANCE

Tél: +33 3 88 91 65 31; +33 3 88 91 19 11 - Fax: +33 3 88 91 65 31 - Site Web: [www.eurofins.fr/amiante/analyses/](http://www.eurofins.fr/amiante/analyses/)  
S.A.S. au capital de 1 530 320 € RCS Saverne SIRET 489 017 897 00013 TVA FR95 489 017 897 APE 7120B

ACCREDITATION N°  
1- 1751  
Portée disponible sur  
[www.cofrac.fr](http://www.cofrac.fr)





**BUREAU VERITAS EXPLOITATION SAS**  
**Woody DART**  
 17 Rue Louise Dory  
 93231 ROMAINVILLE CEDEX

## RAPPORT D'ANALYSE D'AMIANTE DANS LES MATERIAUX

N° de rapport d'analyse : AR-20-LE-076847-01 Version du : 22/12/2020 20:31 Page1/1  
 Dossier N° : 20A042543 Date de réception : 15/12/2020 Date d'analyse : 18/12/2020  
 Référence dossier Client:1510797622/10167398/S1/11/1\_10167398/6/1

N° éch.	Référence client	Description visuelle	Technique utilisée / Analyste	Préparation		Résultats
				Nb prep / Nb grilles ou lames	Type	
023	BV3FT0063 Réf. prél : P023 R+1/ Zone cuisine/ Réserve / Coin cuisine/Plinthe - Colle - (blanche/gris(e))	Matériau dur de type ciment-colle (blanc)	<b>MET</b> * / SLP2	1 / 2	Calcination - attaque acide - broyage mécanique (méthode interne de traitement)	Fibres d'amiante non détectées

### Méthode d'analyse employée pour la recherche qualitative des fibres d'amiante dans les matériaux :

Traitement par une méthode interne (**mode opératoire T-PM-WO22725**) en vue d'une identification des fibres au Microscope Electronique à Transmission (**MET**) selon parties utiles de la norme **NFX 43-050**.

NB 1 : Sauf information contraire sur ce rapport, le laboratoire effectue une analyse couche par couche de l'échantillon transmis par le demandeur. Des composants décrits simultanément dans une même couche n'ont pas pu faire l'objet de prises d'essai séparées pour l'analyse.

NB 2 : "Fibres d'amiante non détectées au MOLP" s'entend comme : "aucune fibre d'amiante n'a été détectée, l'échantillon objet de l'essai peut éventuellement renfermer une teneur en fibre d'amiante optiquement observables\*\* inférieure à la limite de détection. \*\* Pour être optiquement observable, une fibre doit avoir une largeur supérieure à 0,2 micromètre (µm)"; "Fibres d'amiante non détectées" au MET s'entend comme : " aucune fibre d'amiante n'a été détectée, l'échantillon objet de l'essai peut éventuellement renfermer une teneur en fibre d'amiante inférieure à la limite de détection."

NB 3 : Pour la recherche d'amiante dans les matériaux, la limite de détection garantie par prise d'essai dans les matériaux (en MOLP et /ou en MET) est de 0.1% en masse.

NB 4 : Le présent rapport ne mentionne que les analyses conclusives. Toutefois, conformément à son offre et au LAB GTA 44, le laboratoire met en œuvre les deux techniques MOLP et META sur tous les échantillons massifs. La mention sur le rapport d'une technique d'analyse par META indique que les échantillons ont été traités selon l'annexe 2 du guide HSG 248 (MOLP) mais sans aboutir à un résultat conclusif.

NB 5 : Analyse réalisée dans le cadre des textes réglementaires suivants : Décret n° 2017-899 du 9 mai 2017, Décret n° 2019-251 du 27 mars 2019, Décret n° 2011-629 du 3 juin 2011, Arrêté du 1er octobre 2019 (JORF n°0245 du 20 octobre 2019 texte n° 18).

NB 6 : Le rapport est établi dans le cadre du cas 1 de l'article 6 de l'arrêté du 1er octobre 2019 à savoir la détection et l'identification d'amiante délibérément ajouté dans les matériaux et produits manufacturés.



Camille ELOY  
 Chef de Service

Tous les éléments de traçabilité sont disponibles sur demande. La reproduction de ce document n'est autorisée que sous sa forme intégrale. Il comporte 1 page(s). Les résultats du présent rapport s'appliquent aux objets tels qu'ils ont été reçus et ne concernent que les objets soumis à l'essai. Seules certaines prestations rapportées dans ce document sont couvertes par l'accréditation. Elles sont identifiées par le symbole \*.

**Eurofins Analyses pour le Bâtiment Est SAS**

20, rue du Kochersberg  
 67700 Saverne, FRANCE

Tél: +33 3 88 91 65 31; +33 3 88 91 19 11 - Fax: +33 3 88 91 65 31 - Site Web: [www.eurofins.fr/amiante/analyses/](http://www.eurofins.fr/amiante/analyses/)  
 S.A.S. au capital de 1 530 320 € RCS Saverne SIRET 489 017 897 00013 TVA FR95 489 017 897 APE 7120B

ACCREDITATION N°  
 1- 1751  
 Portée disponible sur  
[www.cofrac.fr](http://www.cofrac.fr)



**BUREAU VERITAS EXPLOITATION SAS**  
**Woody DART**  
 17 Rue Louise Dory  
 93231 ROMAINVILLE CEDEX

## RAPPORT D'ANALYSE D'AMIANTE DANS LES MATERIAUX

N° de rapport d'analyse : AR-20-LE-076848-01	Version du : 22/12/2020 20:31	Page1/2
Dossier N° : 20A042543	Date de réception : 15/12/2020	Date d'analyse : 18/12/2020
Référence dossier Client:1510797622/10167398/S1/11/1_10167398/6/1		

N° éch.	Référence client	Description visuelle	Technique utilisée / Analyste	Préparation		Résultats
				Nb prep / Nb grilles ou lames	Type	
024	BV3FT0064 Réf. prél : P024 R+1/ Zone cuisine/ Local déboitage/Plinthe - Colle - (blanche/gris(e))	Matériau dur de type ciment-colle (blanc)	<b>MET</b> * / SLP2	1 / 2	Calcination - attaque acide - broyage mécanique (méthode interne de traitement)	Fibres d'amiante non détectées
		Matériau dur de type ciment-colle (blanc) ; matériau dur (beige) ; matériau de type maillage de fibres (blanc) ; matériau (blanc) en traces	<b>MET</b> * / SLP2	1 / 2	Calcination - attaque acide - broyage mécanique (méthode interne de traitement)	Fibres d'amiante non détectées

### Méthode d'analyse employée pour la recherche qualitative des fibres d'amiante dans les matériaux :

Traitement par une méthode interne (**mode opératoire T-PM-WO22725**) en vue d'une identification des fibres au Microscope Electronique à Transmission (**MET**) selon parties utiles de la norme **NFX 43-050**.

NB 1 : Sauf information contraire sur ce rapport, le laboratoire effectue une analyse couche par couche de l'échantillon transmis par le demandeur. Des composants décrits simultanément dans une même couche n'ont pas pu faire l'objet de prises d'essai séparées pour l'analyse.

NB 2 : "Fibres d'amiante non détectées au MOLP" s'entend comme : "aucune fibre d'amiante n'a été détectée, l'échantillon objet de l'essai peut éventuellement renfermer une teneur en fibre d'amiante optiquement observables\*\* inférieure à la limite de détection. \*\* Pour être optiquement observable, une fibre doit avoir une largeur supérieure à 0,2 micromètre (µm)"; "Fibres d'amiante non détectées" au MET s'entend comme : " aucune fibre d'amiante n'a été détectée, l'échantillon objet de l'essai peut éventuellement renfermer une teneur en fibre d'amiante inférieure à la limite de détection."

NB 3 : Pour la recherche d'amiante dans les matériaux, la limite de détection garantie par prise d'essai dans les matériaux (en MOLP et /ou en MET) est de 0.1% en masse.

NB 4 : Le présent rapport ne mentionne que les analyses conclusives. Toutefois, conformément à son offre et au LAB GTA 44, le laboratoire met en œuvre les deux techniques MOLP et META sur tous les échantillons massifs. La mention sur le rapport d'une technique d'analyse par META indique que les échantillons ont été traités selon l'annexe 2 du guide HSG 248 (MOLP) mais sans aboutir à un résultat conclusif.

NB 5 : Analyse réalisée dans le cadre des textes réglementaires suivants : Décret n° 2017-899 du 9 mai 2017, Décret n° 2019-251 du 27 mars 2019, Décret n° 2011-629 du 3 juin 2011, Arrêté du 1er octobre 2019 (JORF n°0245 du 20 octobre 2019 texte n° 18).

NB 6 : Le rapport est établi dans le cadre du cas 1 de l'article 6 de l'arrêté du 1er octobre 2019 à savoir la détection et l'identification d'amiante délibérément ajouté dans les matériaux et produits manufacturés.

Tous les éléments de traçabilité sont disponibles sur demande. La reproduction de ce document n'est autorisée que sous sa forme intégrale. Il comporte 2 page(s). Les résultats du présent rapport s'appliquent aux objets tels qu'ils ont été reçus et ne concernent que les objets soumis à l'essai. Seules certaines prestations reportées dans ce document sont couvertes par l'accréditation. Elles sont identifiées par le symbole \*.

**Eurofins Analyses pour le Bâtiment Est SAS**

20, rue du Kochersberg  
 67700 Saverne, FRANCE

Tél: +33 3 88 91 65 31; +33 3 88 91 19 11 - Fax: +33 3 88 91 65 31 - Site Web: [www.eurofins.fr/amiante/analyses/](http://www.eurofins.fr/amiante/analyses/)  
 S.A.S. au capital de 1 530 320 € RCS Saverne SIRET 489 017 897 00013 TVA FR95 489 017 897 APE 7120B

ACCREDITATION N°  
 1- 1751  
 Portée disponible sur  
[www.cofrac.fr](http://www.cofrac.fr)



---

**RAPPORT D'ANALYSE D'AMIANTE DANS LES MATERIAUX**

---

N° de rapport d'analyse : AR-20-LE-076848-01

Version du : 22/12/2020 20:31

Page2/2

Dossier N° : 20A042543

Date de réception : 15/12/2020

Date d'analyse : 18/12/2020

Référence dossier Client:1510797622/10167398/S1/11/1\_10167398/6/1



Camille ELOY  
Chef de Service

Tous les éléments de traçabilité sont disponibles sur demande. La reproduction de ce document n'est autorisée que sous sa forme intégrale. Il comporte 2 page(s). Les résultats du présent rapport s'appliquent aux objets tels qu'ils ont été reçus et ne concernent que les objets soumis à l'essai. Seules certaines prestations rapportées dans ce document sont couvertes par l'accréditation. Elles sont identifiées par le symbole \*.

**Eurofins Analyses pour le Bâtiment Est SAS**20, rue du Kochersberg  
67700 Saverne, FRANCETél: +33 3 88 91 65 31: +33 3 88 91 19 11 - Fax: +33 3 88 91 65 31 - Site Web: [www.eurofins.fr/amiante/analyses/](http://www.eurofins.fr/amiante/analyses/)  
S.A.S. au capital de 1 530 320 € RCS Saverne SIRET 489 017 897 00013 TVA FR95 489 017 897 APE 7120BACCREDITATION N°  
1- 1751  
Portée disponible sur  
[www.cofrac.fr](http://www.cofrac.fr)

BUREAU VERITAS EXPLOITATION SAS

Woody DART

17 Rue Louise Dory

93231 ROMAINVILLE CEDEX

## RAPPORT D'ANALYSE D'AMIANTE DANS LES MATERIAUX

N° de rapport d'analyse : AR-20-LE-076849-01

Version du : 22/12/2020 20:31

Page1/1

Dossier N° : 20A042543

Date de réception : 15/12/2020

Date d'analyse : 18/12/2020

Référence dossier Client:1510797622/10167398/S1/11/1\_10167398/6/1

N° éch.	Référence client	Description visuelle	Technique utilisée / Analyste	Préparation		Résultats
				Nb prep / Nb grilles ou lames	Type	
025	BV3FT0065 Réf. prél : P025 R+1/ Zone cuisine/ Réserve / Coin cuisine/Faïence - Colle - (blanche/blanc(he))	Matériau dur de type carrelage, faïence (blanc) ; matériau dur de type ciment-colle (blanc) ; matériau (rose) en traces ; matériau semi-dur de type joint (blanc) (beige)	<b>MET</b> * / SLP2	1 / 2	Calcination - attaque acide - broyage mécanique (méthode interne de traitement)	Fibres d'amiante non détectées

**Méthode d'analyse employée pour la recherche qualitative des fibres d'amiante dans les matériaux :**

Traitement par une méthode interne (**mode opératoire T-PM-WO22725**) en vue d'une identification des fibres au Microscope Electronique à Transmission (**MET**) selon parties utiles de la norme **NFX 43-050**.

NB 1 : Sauf information contraire sur ce rapport, le laboratoire effectue une analyse couche par couche de l'échantillon transmis par le demandeur. Des composants décrits simultanément dans une même couche n'ont pas pu faire l'objet de prises d'essai séparées pour l'analyse.

NB 2 : "Fibres d'amiante non détectées au MOLP" s'entend comme : "aucune fibre d'amiante n'a été détectée, l'échantillon objet de l'essai peut éventuellement renfermer une teneur en fibre d'amiante optiquement observables\*\* inférieure à la limite de détection. \*\* Pour être optiquement observable, une fibre doit avoir une largeur supérieure à 0,2 micromètre (µm)"; "Fibres d'amiante non détectées" au MET s'entend comme : " aucune fibre d'amiante n'a été détectée, l'échantillon objet de l'essai peut éventuellement renfermer une teneur en fibre d'amiante inférieure à la limite de détection."

NB 3 : Pour la recherche d'amiante dans les matériaux, la limite de détection garantie par prise d'essai dans les matériaux (en MOLP et /ou en MET) est de 0.1% en masse.

NB 4 : Le présent rapport ne mentionne que les analyses conclusives. Toutefois, conformément à son offre et au LAB GTA 44, le laboratoire met en œuvre les deux techniques MOLP et META sur tous les échantillons massifs. La mention sur le rapport d'une technique d'analyse par META indique que les échantillons ont été traités selon l'annexe 2 du guide HSG 248 (MOLP) mais sans aboutir à un résultat conclusif.

NB 5 : Analyse réalisée dans le cadre des textes réglementaires suivants : Décret n° 2017-899 du 9 mai 2017, Décret n° 2019-251 du 27 mars 2019, Décret n° 2011-629 du 3 juin 2011, Arrêté du 1er octobre 2019 (JORF n°0245 du 20 octobre 2019 texte n° 18).

NB 6 : Le rapport est établi dans le cadre du cas 1 de l'article 6 de l'arrêté du 1er octobre 2019 à savoir la détection et l'identification d'amiante délibérément ajouté dans les matériaux et produits manufacturés.



Camille ELOY  
Chef de Service

Tous les éléments de traçabilité sont disponibles sur demande. La reproduction de ce document n'est autorisée que sous sa forme intégrale. Il comporte 1 page(s). Les résultats du présent rapport s'appliquent aux objets tels qu'ils ont été reçus et ne concernent que les objets soumis à l'essai. Seules certaines prestations rapportées dans ce document sont couvertes par l'accréditation. Elles sont identifiées par le symbole \*.

**Eurofins Analyses pour le Bâtiment Est SAS**

20, rue du Kochersberg  
67700 Saverne, FRANCE

Tél: +33 3 88 91 65 31; +33 3 88 91 19 11 - Fax: +33 3 88 91 65 31 - Site Web: [www.eurofins.fr/amiante/analyses/](http://www.eurofins.fr/amiante/analyses/)  
S.A.S. au capital de 1 530 320 € RCS Saverne SIRET 489 017 897 00013 TVA FR95 489 017 897 APE 7120B

ACCREDITATION N°  
1- 1751  
Portée disponible sur  
[www.cofrac.fr](http://www.cofrac.fr)



BUREAU VERITAS EXPLOITATION SAS

Woody DART

17 Rue Louise Dory

93231 ROMAINVILLE CEDEX

## RAPPORT D'ANALYSE D'AMIANTE DANS LES MATERIAUX

N° de rapport d'analyse : AR-20-LE-076850-01

Version du : 22/12/2020 20:31

Page 1/1

Dossier N° : 20A042543

Date de réception : 15/12/2020

Date d'analyse : 18/12/2020

Référence dossier Client: 1510797622/10167398/S1/11/1\_10167398/6/1

N° éch.	Référence client	Description visuelle	Technique utilisée / Analyste	Préparation		Résultats
				Nb prep / Nb grilles ou lames	Type	
026	BV3FT0066 Réf. prél : P026 R+1/ Zone cuisine/ Local déboitage/Faïence - Colle - (blanche/blanc(he))	Matériau dur de type carrelage, faïence (blanc) ; matériau dur de type ciment-colle (blanc) ; matériau (rose) en traces ; matériau (gris) en traces	<b>MET</b> * / SLP2	1 / 2	Calcination - attaque acide - broyage mécanique (méthode interne de traitement)	Fibres d'amiante non détectées

**Méthode d'analyse employée pour la recherche qualitative des fibres d'amiante dans les matériaux :**

Traitement par une méthode interne (**mode opératoire T-PM-WO22725**) en vue d'une identification des fibres au Microscope Electronique à Transmission (**MET**) selon parties utiles de la norme **NFX 43-050**.

NB 1 : Sauf information contraire sur ce rapport, le laboratoire effectue une analyse couche par couche de l'échantillon transmis par le demandeur. Des composants décrits simultanément dans une même couche n'ont pas pu faire l'objet de prises d'essai séparées pour l'analyse.

NB 2 : "Fibres d'amiante non détectées au MOLP" s'entend comme : "aucune fibre d'amiante n'a été détectée, l'échantillon objet de l'essai peut éventuellement renfermer une teneur en fibre d'amiante optiquement observables\*\* inférieure à la limite de détection. \*\* Pour être optiquement observable, une fibre doit avoir une largeur supérieure à 0,2 micromètre (µm)"; "Fibres d'amiante non détectées" au MET s'entend comme : " aucune fibre d'amiante n'a été détectée, l'échantillon objet de l'essai peut éventuellement renfermer une teneur en fibre d'amiante inférieure à la limite de détection."

NB 3 : Pour la recherche d'amiante dans les matériaux, la limite de détection garantie par prise d'essai dans les matériaux (en MOLP et /ou en MET) est de 0.1% en masse.

NB 4 : Le présent rapport ne mentionne que les analyses conclusives. Toutefois, conformément à son offre et au LAB GTA 44, le laboratoire met en œuvre les deux techniques MOLP et META sur tous les échantillons massifs. La mention sur le rapport d'une technique d'analyse par META indique que les échantillons ont été traités selon l'annexe 2 du guide HSG 248 (MOLP) mais sans aboutir à un résultat conclusif.

NB 5 : Analyse réalisée dans le cadre des textes réglementaires suivants : Décret n° 2017-899 du 9 mai 2017, Décret n° 2019-251 du 27 mars 2019, Décret n° 2011-629 du 3 juin 2011, Arrêté du 1er octobre 2019 (JORF n°0245 du 20 octobre 2019 texte n° 18).

NB 6 : Le rapport est établi dans le cadre du cas 1 de l'article 6 de l'arrêté du 1er octobre 2019 à savoir la détection et l'identification d'amiante délibérément ajouté dans les matériaux et produits manufacturés.



Camille ELOY  
Chef de Service

Tous les éléments de traçabilité sont disponibles sur demande. La reproduction de ce document n'est autorisée que sous sa forme intégrale. Il comporte 1 page(s). Les résultats du présent rapport s'appliquent aux objets tels qu'ils ont été reçus et ne concernent que les objets soumis à l'essai. Seules certaines prestations rapportées dans ce document sont couvertes par l'accréditation. Elles sont identifiées par le symbole \*.

Eurofins Analyses pour le Bâtiment Est SAS

20, rue du Kochersberg  
67700 Saverne, FRANCE

Tél: +33 3 88 91 65 31; +33 3 88 91 19 11 - Fax: +33 3 88 91 65 31 - Site Web: [www.eurofins.fr/amiante/analyses/](http://www.eurofins.fr/amiante/analyses/)  
S.A.S. au capital de 1 530 320 € RCS Saverne SIRET 489 017 897 00013 TVA FR95 489 017 897 APE 7120B

ACCREDITATION N°  
1- 1751  
Portée disponible sur  
[www.cofrac.fr](http://www.cofrac.fr)

BUREAU VERITAS EXPLOITATION SAS

Woody DART

17 Rue Louise Dory

93231 ROMAINVILLE CEDEX

## RAPPORT D'ANALYSE D'AMIANTE DANS LES MATERIAUX

N° de rapport d'analyse : AR-20-LE-076852-01

Version du : 22/12/2020 20:32

Page1/1

Dossier N° : 20A042543

Date de réception : 15/12/2020

Date d'analyse : 18/12/2020

Référence dossier Client:1510797622/10167398/S1/11/1\_10167398/6/1

N° éch.	Référence client	Description visuelle	Technique utilisée / Analyste	Préparation		Résultats
				Nb prep / Nb grilles ou lames	Type	
028 (1)	BV3FT0068 Réf. prél : P028 R+1/ Zone cuisine/ Réserves 2/Plinthe - Colle - (noire/marron/sous colle blanche)	Matériau dur de type ciment-colle (beige) ; matériau de type colle bitumineux (noir) ; matériau (blanc) (beige) en traces	<b>MET</b> * / SLP2	1 / 2	Calcination - attaque acide - broyage mécanique (méthode interne de traitement)	Fibres d'amiante de type chrysotile

Observation(s) échantillon(s)

- (1) La teneur en fibres d'amiante détectée est proche de la limite de détection. Plusieurs prises d'essais ont été réalisées et ont permis de confirmer le résultat.

**Méthode d'analyse employée pour la recherche qualitative des fibres d'amiante dans les matériaux :**

Traitement par une méthode interne (**mode opératoire T-PM-WO22725**) en vue d'une identification des fibres au Microscope Electronique à Transmission (**MET**) selon parties utiles de la norme **NFX 43-050**.

NB 1 : Sauf information contraire sur ce rapport, le laboratoire effectue une analyse couche par couche de l'échantillon transmis par le demandeur. Des composants décrits simultanément dans une même couche n'ont pas pu faire l'objet de prises d'essai séparées pour l'analyse.

NB 2 : "Fibres d'amiante non détectées au MOLP" s'entend comme : "aucune fibre d'amiante n'a été détectée, l'échantillon objet de l'essai peut éventuellement renfermer une teneur en fibre d'amiante optiquement observables\*\* inférieure à la limite de détection. \*\* Pour être optiquement observable, une fibre doit avoir une largeur supérieure à 0,2 micromètre (µm)"; "Fibres d'amiante non détectées" au MET s'entend comme : " aucune fibre d'amiante n'a été détectée, l'échantillon objet de l'essai peut éventuellement renfermer une teneur en fibre d'amiante inférieure à la limite de détection."

NB 3 : Pour la recherche d'amiante dans les matériaux, la limite de détection garantie par prise d'essai dans les matériaux (en MOLP et /ou en MET) est de 0.1% en masse.

NB 4 : Le présent rapport ne mentionne que les analyses conclusives. Toutefois, conformément à son offre et au LAB GTA 44, le laboratoire met en œuvre les deux techniques MOLP et META sur tous les échantillons massifs. La mention sur le rapport d'une technique d'analyse par META indique que les échantillons ont été traités selon l'annexe 2 du guide HSG 248 (MOLP) mais sans aboutir à un résultat conclusif.

NB 5 : Analyse réalisée dans le cadre des textes réglementaires suivants : Décret n° 2017-899 du 9 mai 2017, Décret n° 2019-251 du 27 mars 2019, Décret n° 2011-629 du 3 juin 2011, Arrêté du 1er octobre 2019 (JORF n°0245 du 20 octobre 2019 texte n° 18).

NB 6 : Le rapport est établi dans le cadre du cas 1 de l'article 6 de l'arrêté du 1er octobre 2019 à savoir la détection et l'identification d'amiante délibérément ajouté dans les matériaux et produits manufacturés.



Camille ELOY  
Chef de Service

Tous les éléments de traçabilité sont disponibles sur demande. La reproduction de ce document n'est autorisée que sous sa forme intégrale. Il comporte 1 page(s). Les résultats du présent rapport s'appliquent aux objets tels qu'ils ont été reçus et ne concernent que les objets soumis à l'essai. Seules certaines prestations reportées dans ce document sont couvertes par l'accréditation. Elles sont identifiées par le symbole \*.

Eurofins Analyses pour le Bâtiment Est SAS

20, rue du Kochersberg  
67700 Saverne, FRANCE

Tél: +33 3 88 91 65 31; +33 3 88 91 19 11 - Fax: +33 3 88 91 65 31 - Site Web: [www.eurofins.fr/amiante/analyses/](http://www.eurofins.fr/amiante/analyses/)  
S.A.S. au capital de 1 530 320 € RCS Saverne SIRET 489 017 897 00013 TVA FR95 489 017 897 APE 7120B

ACCREDITATION N°  
1- 1751  
Portée disponible sur  
[www.cofrac.fr](http://www.cofrac.fr)





BUREAU VERITAS EXPLOITATION SAS

Woody DART

17 Rue Louise Dory

93231 ROMAINVILLE CEDEX

## RAPPORT D'ANALYSE D'AMIANTE DANS LES MATERIAUX

N° de rapport d'analyse : AR-20-LE-076853-01

Version du : 22/12/2020 20:32

Page1/1

Dossier N° : 20A042543

Date de réception : 15/12/2020

Date d'analyse : 18/12/2020

Référence dossier Client:1510797622/10167398/S1/11/1\_10167398/6/1

N° éch.	Référence client	Description visuelle	Technique utilisée / Analyste	Préparation		Résultats
				Nb prep / Nb grilles ou lames	Type	
029 (1)	BV3FT0069 Réf. prél : P029 R+1/ Zone cuisine/ Réserves 2/Plinthe - Colle - (blanche/marron)	Matériau de type peinture (beige) + (gris) ; matériau dur de type carrelage, faïence (marron) ; matériau dur de type ciment-colle (blanc)	<b>MET</b> * / MT7U	1 / 2	Calcination - attaque acide - broyage mécanique (méthode interne de traitement)	Fibres d'amiante non détectées

Observation(s) échantillon(s)

- (1) Un matériau souple de type joint blanc est présent dans l'échantillon, en quantités trop faibles pour effectuer une analyse représentative de ce matériau.

**Méthode d'analyse employée pour la recherche qualitative des fibres d'amiante dans les matériaux :**

Traitement par une méthode interne (**mode opératoire T-PM-WO22725**) en vue d'une identification des fibres au Microscope Electronique à Transmission (**MET**) selon parties utiles de la norme **NFX 43-050**.

NB 1 : Sauf information contraire sur ce rapport, le laboratoire effectue une analyse couche par couche de l'échantillon transmis par le demandeur. Des composants décrits simultanément dans une même couche n'ont pas pu faire l'objet de prises d'essai séparées pour l'analyse.

NB 2 : "Fibres d'amiante non détectées au MOLP" s'entend comme : "aucune fibre d'amiante n'a été détectée, l'échantillon objet de l'essai peut éventuellement renfermer une teneur en fibre d'amiante optiquement observables\*\* inférieure à la limite de détection. \*\* Pour être optiquement observable, une fibre doit avoir une largeur supérieure à 0,2 micromètre (µm)"; "Fibres d'amiante non détectées" au MET s'entend comme : " aucune fibre d'amiante n'a été détectée, l'échantillon objet de l'essai peut éventuellement renfermer une teneur en fibre d'amiante inférieure à la limite de détection."

NB 3 : Pour la recherche d'amiante dans les matériaux, la limite de détection garantie par prise d'essai dans les matériaux (en MOLP et /ou en MET) est de 0.1% en masse.

NB 4 : Le présent rapport ne mentionne que les analyses conclusives. Toutefois, conformément à son offre et au LAB GTA 44, le laboratoire met en œuvre les deux techniques MOLP et META sur tous les échantillons massifs. La mention sur le rapport d'une technique d'analyse par META indique que les échantillons ont été traités selon l'annexe 2 du guide HSG 248 (MOLP) mais sans aboutir à un résultat conclusif.

NB 5 : Analyse réalisée dans le cadre des textes réglementaires suivants : Décret n° 2017-899 du 9 mai 2017, Décret n° 2019-251 du 27 mars 2019, Décret n° 2011-629 du 3 juin 2011, Arrêté du 1er octobre 2019 (JORF n°0245 du 20 octobre 2019 texte n° 18).

NB 6 : Le rapport est établi dans le cadre du cas 1 de l'article 6 de l'arrêté du 1er octobre 2019 à savoir la détection et l'identification d'amiante délibérément ajouté dans les matériaux et produits manufacturés.



Camille ELOY  
Chef de Service

Tous les éléments de traçabilité sont disponibles sur demande. La reproduction de ce document n'est autorisée que sous sa forme intégrale. Il comporte 1 page(s). Les résultats du présent rapport s'appliquent aux objets tels qu'ils ont été reçus et ne concernent que les objets soumis à l'essai. Seules certaines prestations rapportées dans ce document sont couvertes par l'accréditation. Elles sont identifiées par le symbole \*.

Eurofins Analyses pour le Bâtiment Est SAS

20, rue du Kochersberg  
67700 Saverne, FRANCE

Tél: +33 3 88 91 65 31; +33 3 88 91 19 11 - Fax: +33 3 88 91 65 31 - Site Web: [www.eurofins.fr/amiante/analyses/](http://www.eurofins.fr/amiante/analyses/)  
S.A.S. au capital de 1 530 320 € RCS Saverne SIRET 489 017 897 00013 TVA FR95 489 017 897 APE 7120B

ACCREDITATION N°  
1- 1751  
Portée disponible sur  
[www.cofrac.fr](http://www.cofrac.fr)



**BUREAU VERITAS EXPLOITATION SAS**  
**Woody DART**  
 17 Rue Louise Dory  
 93231 ROMAINVILLE CEDEX

## RAPPORT D'ANALYSE D'AMIANTE DANS LES MATERIAUX

N° de rapport d'analyse : AR-20-LE-076854-01 Version du : 22/12/2020 20:32 Page1/1  
 Dossier N° : 20A042543 Date de réception : 15/12/2020 Date d'analyse : 18/12/2020  
 Référence dossier Client:1510797622/10167398/S1/11/1\_10167398/6/1

N° éch.	Référence client	Description visuelle	Technique utilisée / Analyste	Préparation		Résultats
				Nb prep / Nb grilles ou lames	Type	
030	BV3FT0070 Réf. prél : P030 R+1/ Zone cuisine/ Bureau/Mur - Enduit - (plâtre/+ Peinture gouttelette)	Matériau de type peinture (orange) ; matériau semi-dur (plâtreux) (blanc)	<b>MET</b> * / MT7U	1 / 2	Calcination - attaque acide - broyage mécanique (méthode interne de traitement)	Fibres d'amiante de type chrysotile

### Méthode d'analyse employée pour la recherche qualitative des fibres d'amiante dans les matériaux :

Traitement par une méthode interne (**mode opératoire T-PM-WO22725**) en vue d'une identification des fibres au Microscope Electronique à Transmission (**MET**) selon parties utiles de la norme **NFX 43-050**.

NB 1 : Sauf information contraire sur ce rapport, le laboratoire effectue une analyse couche par couche de l'échantillon transmis par le demandeur. Des composants décrits simultanément dans une même couche n'ont pas pu faire l'objet de prises d'essai séparées pour l'analyse.

NB 2 : "Fibres d'amiante non détectées au MOLP" s'entend comme : "aucune fibre d'amiante n'a été détectée, l'échantillon objet de l'essai peut éventuellement renfermer une teneur en fibre d'amiante optiquement observables\*\* inférieure à la limite de détection. \*\* Pour être optiquement observable, une fibre doit avoir une largeur supérieure à 0,2 micromètre (µm)"; "Fibres d'amiante non détectées" au MET s'entend comme : " aucune fibre d'amiante n'a été détectée, l'échantillon objet de l'essai peut éventuellement renfermer une teneur en fibre d'amiante inférieure à la limite de détection."

NB 3 : Pour la recherche d'amiante dans les matériaux, la limite de détection garantie par prise d'essai dans les matériaux (en MOLP et /ou en MET) est de 0.1% en masse.

NB 4 : Le présent rapport ne mentionne que les analyses conclusives. Toutefois, conformément à son offre et au LAB GTA 44, le laboratoire met en œuvre les deux techniques MOLP et META sur tous les échantillons massifs. La mention sur le rapport d'une technique d'analyse par META indique que les échantillons ont été traités selon l'annexe 2 du guide HSG 248 (MOLP) mais sans aboutir à un résultat conclusif.

NB 5 : Analyse réalisée dans le cadre des textes réglementaires suivants : Décret n° 2017-899 du 9 mai 2017, Décret n° 2019-251 du 27 mars 2019, Décret n° 2011-629 du 3 juin 2011, Arrêté du 1er octobre 2019 (JORF n°0245 du 20 octobre 2019 texte n° 18).

NB 6 : Le rapport est établi dans le cadre du cas 1 de l'article 6 de l'arrêté du 1er octobre 2019 à savoir la détection et l'identification d'amiante délibérément ajouté dans les matériaux et produits manufacturés.



Camille ELOY  
 Chef de Service

Tous les éléments de traçabilité sont disponibles sur demande. La reproduction de ce document n'est autorisée que sous sa forme intégrale. Il comporte 1 page(s). Les résultats du présent rapport s'appliquent aux objets tels qu'ils ont été reçus et ne concernent que les objets soumis à l'essai. Seules certaines prestations rapportées dans ce document sont couvertes par l'accréditation. Elles sont identifiées par le symbole \*.

**Eurofins Analyses pour le Bâtiment Est SAS**

20, rue du Kochersberg  
 67700 Saverne, FRANCE

Tél: +33 3 88 91 65 31; +33 3 88 91 19 11 - Fax: +33 3 88 91 65 31 - Site Web: [www.eurofins.fr/amiante/analyses/](http://www.eurofins.fr/amiante/analyses/)  
 S.A.S. au capital de 1 530 320 € RCS Saverne SIRET 489 017 897 00013 TVA FR95 489 017 897 APE 7120B

ACCREDITATION N°  
 1- 1751  
 Portée disponible sur  
[www.cofrac.fr](http://www.cofrac.fr)



**BUREAU VERITAS EXPLOITATION SAS**  
**Woody DART**  
 17 Rue Louise Dory  
 93231 ROMAINVILLE CEDEX

## RAPPORT D'ANALYSE D'AMIANTE DANS LES MATERIAUX

N° de rapport d'analyse : AR-20-LE-076855-01 Version du : 22/12/2020 20:32 Page1/2  
 Dossier N° : 20A042543 Date de réception : 15/12/2020 Date d'analyse : 18/12/2020  
 Référence dossier Client:1510797622/10167398/S1/11/1\_10167398/6/1

N° éch.	Référence client	Description visuelle	Technique utilisée / Analyste	Préparation		Résultats
				Nb prep / Nb grilles ou lames	Type	
031	BV3FT0071 Réf. prél : P031 R+1/ Zone cuisine/ Bureau/Mur - Enduit - (plâtre/+ Peinture gouttelette)	Matériau de type peinture (orange) ; matériau semi-dur de type enduit (blanc) ; matériau semi-dur de type plâtre (blanc)	<b>MET</b> * / MT7U	1 / 2	Calcination - attaque acide - broyage mécanique (méthode interne de traitement)	Fibres d'amiante de type chrysotile
		Matériau semi-dur de type plâtre (blanc)	<b>MET</b> * / MT7U	1 / 2	Calcination - attaque acide - broyage mécanique (méthode interne de traitement)	Fibres d'amiante non détectées

### Méthode d'analyse employée pour la recherche qualitative des fibres d'amiante dans les matériaux :

Traitement par une méthode interne (**mode opératoire T-PM-WO22725**) en vue d'une identification des fibres au Microscope Electronique à Transmission (**MET**) selon parties utiles de la norme **NFX 43-050**.

NB 1 : Sauf information contraire sur ce rapport, le laboratoire effectue une analyse couche par couche de l'échantillon transmis par le demandeur. Des composants décrits simultanément dans une même couche n'ont pas pu faire l'objet de prises d'essai séparées pour l'analyse.

NB 2 : "Fibres d'amiante non détectées au MOLP" s'entend comme : "aucune fibre d'amiante n'a été détectée, l'échantillon objet de l'essai peut éventuellement renfermer une teneur en fibre d'amiante optiquement observables\*\* inférieure à la limite de détection. \*\* Pour être optiquement observable, une fibre doit avoir une largeur supérieure à 0,2 micromètre (µm)"; "Fibres d'amiante non détectées" au MET s'entend comme : " aucune fibre d'amiante n'a été détectée, l'échantillon objet de l'essai peut éventuellement renfermer une teneur en fibre d'amiante inférieure à la limite de détection."

NB 3 : Pour la recherche d'amiante dans les matériaux, la limite de détection garantie par prise d'essai dans les matériaux (en MOLP et /ou en MET) est de 0.1% en masse.

NB 4 : Le présent rapport ne mentionne que les analyses conclusives. Toutefois, conformément à son offre et au LAB GTA 44, le laboratoire met en œuvre les deux techniques MOLP et META sur tous les échantillons massifs. La mention sur le rapport d'une technique d'analyse par META indique que les échantillons ont été traités selon l'annexe 2 du guide HSG 248 (MOLP) mais sans aboutir à un résultat conclusif.

NB 5 : Analyse réalisée dans le cadre des textes réglementaires suivants : Décret n° 2017-899 du 9 mai 2017, Décret n° 2019-251 du 27 mars 2019, Décret n° 2011-629 du 3 juin 2011, Arrêté du 1er octobre 2019 (JORF n°0245 du 20 octobre 2019 texte n° 18).

NB 6 : Le rapport est établi dans le cadre du cas 1 de l'article 6 de l'arrêté du 1er octobre 2019 à savoir la détection et l'identification d'amiante délibérément ajouté dans les matériaux et produits manufacturés.

Tous les éléments de traçabilité sont disponibles sur demande. La reproduction de ce document n'est autorisée que sous sa forme intégrale. Il comporte 2 page(s). Les résultats du présent rapport s'appliquent aux objets tels qu'ils ont été reçus et ne concernent que les objets soumis à l'essai. Seules certaines prestations rapportées dans ce document sont couvertes par l'accréditation. Elles sont identifiées par le symbole \*.

**Eurofins Analyses pour Le Bâtiment Est SAS**

20, rue du Kochersberg  
 67700 Saverne, FRANCE

Tél: +33 3 88 91 65 31; +33 3 88 91 19 11 - Fax: +33 3 88 91 65 31 - Site Web: [www.eurofins.fr/amiante/analyses/](http://www.eurofins.fr/amiante/analyses/)  
 S.A.S. au capital de 1 530 320 € RCS Saverne SIRET 489 017 897 00013 TVA FR95 489 017 897 APE 7120B

ACCREDITATION N°  
 1- 1751  
 Portée disponible sur  
[www.cofrac.fr](http://www.cofrac.fr)



---

**RAPPORT D'ANALYSE D'AMIANTE DANS LES MATERIAUX**

---

N° de rapport d'analyse : AR-20-LE-076855-01

Version du : 22/12/2020 20:32

Page2/2

Dossier N° : 20A042543

Date de réception : 15/12/2020

Date d'analyse : 18/12/2020

Référence dossier Client:1510797622/10167398/S1/11/1\_10167398/6/1



Camille ELOY  
Chef de Service

Tous les éléments de traçabilité sont disponibles sur demande. La reproduction de ce document n'est autorisée que sous sa forme intégrale. Il comporte 2 page(s). Les résultats du présent rapport s'appliquent aux objets tels qu'ils ont été reçus et ne concernent que les objets soumis à l'essai. Seules certaines prestations rapportées dans ce document sont couvertes par l'accréditation. Elles sont identifiées par le symbole \*.

**Eurofins Analyses pour le Bâtiment Est SAS**20, rue du Kochersberg  
67700 Saverne, FRANCETél: +33 3 88 91 65 31: +33 3 88 91 19 11 - Fax: +33 3 88 91 65 31 - Site Web: [www.eurofins.fr/amiante/analyses/](http://www.eurofins.fr/amiante/analyses/)  
S.A.S. au capital de 1 530 320 € RCS Saverne SIRET 489 017 897 00013 TVA FR95 489 017 897 APE 7120BACCREDITATION N°  
1- 1751  
Portée disponible sur  
[www.cofrac.fr](http://www.cofrac.fr)

BUREAU VERITAS EXPLOITATION SAS

Woody DART

17 Rue Louise Dory

93231 ROMAINVILLE CEDEX

## RAPPORT D'ANALYSE D'AMIANTE DANS LES MATERIAUX

N° de rapport d'analyse : AR-20-LE-076856-01

Version du : 22/12/2020 20:32

Page 1/1

Dossier N° : 20A042543

Date de réception : 15/12/2020

Date d'analyse : 18/12/2020

Référence dossier Client: 1510797622/10167398/S1/11/1\_10167398/6/1

N° éch.	Référence client	Description visuelle	Technique utilisée / Analyste	Préparation		Résultats
				Nb prep / Nb grilles ou lames	Type	
032	BV3FT0072 Réf. prél : P032 R+1/ Zone cuisine/ Bureau/Plinthe - Colle - (blanche/marron)	Matériau de type peinture (orange) ; matériau dur de type carrelage, faïence (marron) ; matériau dur de type ciment-colle (blanc)	<b>MET</b> * / MT7U	1 / 2	Calcination - attaque acide - broyage mécanique (méthode interne de traitement)	Fibres d'amiante non détectées

**Méthode d'analyse employée pour la recherche qualitative des fibres d'amiante dans les matériaux :**

Traitement par une méthode interne (**mode opératoire T-PM-WO22725**) en vue d'une identification des fibres au Microscope Electronique à Transmission (**MET**) selon parties utiles de la norme **NFX 43-050**.

NB 1 : Sauf information contraire sur ce rapport, le laboratoire effectue une analyse couche par couche de l'échantillon transmis par le demandeur. Des composants décrits simultanément dans une même couche n'ont pas pu faire l'objet de prises d'essai séparées pour l'analyse.

NB 2 : "Fibres d'amiante non détectées au MOLP" s'entend comme : "aucune fibre d'amiante n'a été détectée, l'échantillon objet de l'essai peut éventuellement renfermer une teneur en fibre d'amiante optiquement observables\*\* inférieure à la limite de détection. \*\* Pour être optiquement observable, une fibre doit avoir une largeur supérieure à 0,2 micromètre (µm)"; "Fibres d'amiante non détectées" au MET s'entend comme : " aucune fibre d'amiante n'a été détectée, l'échantillon objet de l'essai peut éventuellement renfermer une teneur en fibre d'amiante inférieure à la limite de détection."

NB 3 : Pour la recherche d'amiante dans les matériaux, la limite de détection garantie par prise d'essai dans les matériaux (en MOLP et /ou en MET) est de 0.1% en masse.

NB 4 : Le présent rapport ne mentionne que les analyses conclusives. Toutefois, conformément à son offre et au LAB GTA 44, le laboratoire met en œuvre les deux techniques MOLP et META sur tous les échantillons massifs. La mention sur le rapport d'une technique d'analyse par META indique que les échantillons ont été traités selon l'annexe 2 du guide HSG 248 (MOLP) mais sans aboutir à un résultat conclusif.

NB 5 : Analyse réalisée dans le cadre des textes réglementaires suivants : Décret n° 2017-899 du 9 mai 2017, Décret n° 2019-251 du 27 mars 2019, Décret n° 2011-629 du 3 juin 2011, Arrêté du 1er octobre 2019 (JORF n°0245 du 20 octobre 2019 texte n° 18).

NB 6 : Le rapport est établi dans le cadre du cas 1 de l'article 6 de l'arrêté du 1er octobre 2019 à savoir la détection et l'identification d'amiante délibérément ajouté dans les matériaux et produits manufacturés.



Camille ELOY  
Chef de Service

Tous les éléments de traçabilité sont disponibles sur demande. La reproduction de ce document n'est autorisée que sous sa forme intégrale. Il comporte 1 page(s). Les résultats du présent rapport s'appliquent aux objets tels qu'ils ont été reçus et ne concernent que les objets soumis à l'essai. Seules certaines prestations rapportées dans ce document sont couvertes par l'accréditation. Elles sont identifiées par le symbole \*.

Eurofins Analyses pour le Bâtiment Est SAS

20, rue du Kochersberg  
67700 Saverne, FRANCE

Tél: +33 3 88 91 65 31; +33 3 88 91 19 11 - Fax: +33 3 88 91 65 31 - Site Web: [www.eurofins.fr/amiante/analyses/](http://www.eurofins.fr/amiante/analyses/)  
S.A.S. au capital de 1 530 320 € RCS Saverne SIRET 489 017 897 00013 TVA FR95 489 017 897 APE 7120B

ACCREDITATION N°  
1- 1751  
Portée disponible sur  
[www.cofrac.fr](http://www.cofrac.fr)



**BUREAU VERITAS EXPLOITATION SAS**  
**Woody DART**  
 17 Rue Louise Dory  
 93231 ROMAINVILLE CEDEX

## RAPPORT D'ANALYSE D'AMIANTE DANS LES MATERIAUX

N° de rapport d'analyse : AR-20-LE-076857-01 Version du : 22/12/2020 20:32 Page 1/1  
 Dossier N° : 20A042543 Date de réception : 15/12/2020 Date d'analyse : 18/12/2020  
 Référence dossier Client: 1510797622/10167398/S1/11/1\_10167398/6/1

N° éch.	Référence client	Description visuelle	Technique utilisée / Analyste	Préparation		Résultats
				Nb prep / Nb grilles ou lames	Type	
033	BV3FT0073 Réf. prél : P033 R+1/ Zone cuisine/ Vestiaire H/Carrelage - Colle - (grise/beige)	Matériau dur de type carrelage, faïence (beige) (clair) ; matériau (gris) ; matériau dur de type ciment-colle (gris) (foncé) ; matériau dur de type mortier, béton, chape (beige)	<b>MET</b> * / MT7U	1 / 2	Calcination - attaque acide - broyage mécanique (méthode interne de traitement)	Fibres d'amiante non détectées

### Méthode d'analyse employée pour la recherche qualitative des fibres d'amiante dans les matériaux :

Traitement par une méthode interne (**mode opératoire T-PM-WO22725**) en vue d'une identification des fibres au Microscope Electronique à Transmission (**MET**) selon parties utiles de la norme **NFX 43-050**.

NB 1 : Sauf information contraire sur ce rapport, le laboratoire effectue une analyse couche par couche de l'échantillon transmis par le demandeur. Des composants décrits simultanément dans une même couche n'ont pas pu faire l'objet de prises d'essai séparées pour l'analyse.

NB 2 : "Fibres d'amiante non détectées au MOLP" s'entend comme : "aucune fibre d'amiante n'a été détectée, l'échantillon objet de l'essai peut éventuellement renfermer une teneur en fibre d'amiante optiquement observables\*\* inférieure à la limite de détection. \*\* Pour être optiquement observable, une fibre doit avoir une largeur supérieure à 0,2 micromètre (µm)"; "Fibres d'amiante non détectées" au MET s'entend comme : " aucune fibre d'amiante n'a été détectée, l'échantillon objet de l'essai peut éventuellement renfermer une teneur en fibre d'amiante inférieure à la limite de détection."

NB 3 : Pour la recherche d'amiante dans les matériaux, la limite de détection garantie par prise d'essai dans les matériaux (en MOLP et /ou en MET) est de 0.1% en masse.

NB 4 : Le présent rapport ne mentionne que les analyses conclusives. Toutefois, conformément à son offre et au LAB GTA 44, le laboratoire met en œuvre les deux techniques MOLP et META sur tous les échantillons massifs. La mention sur le rapport d'une technique d'analyse par META indique que les échantillons ont été traités selon l'annexe 2 du guide HSG 248 (MOLP) mais sans aboutir à un résultat conclusif.

NB 5 : Analyse réalisée dans le cadre des textes réglementaires suivants : Décret n° 2017-899 du 9 mai 2017, Décret n° 2019-251 du 27 mars 2019, Décret n° 2011-629 du 3 juin 2011, Arrêté du 1er octobre 2019 (JORF n°0245 du 20 octobre 2019 texte n° 18).

NB 6 : Le rapport est établi dans le cadre du cas 1 de l'article 6 de l'arrêté du 1er octobre 2019 à savoir la détection et l'identification d'amiante délibérément ajouté dans les matériaux et produits manufacturés.



Camille ELOY  
 Chef de Service

Tous les éléments de traçabilité sont disponibles sur demande. La reproduction de ce document n'est autorisée que sous sa forme intégrale. Il comporte 1 page(s). Les résultats du présent rapport s'appliquent aux objets tels qu'ils ont été reçus et ne concernent que les objets soumis à l'essai. Seules certaines prestations rapportées dans ce document sont couvertes par l'accréditation. Elles sont identifiées par le symbole \*.

**Eurofins Analyses pour le Bâtiment Est SAS**

20, rue du Kochersberg  
 67700 Saverne, FRANCE

Tél: +33 3 88 91 65 31; +33 3 88 91 19 11 - Fax: +33 3 88 91 65 31 - Site Web: [www.eurofins.fr/amiante/analyses/](http://www.eurofins.fr/amiante/analyses/)  
 S.A.S. au capital de 1 530 320 € RCS Saverne SIRET 489 017 897 00013 TVA FR95 489 017 897 APE 7120B

ACCREDITATION N°  
 1- 1751  
 Portée disponible sur  
[www.cofrac.fr](http://www.cofrac.fr)





BUREAU VERITAS EXPLOITATION SAS

Woody DART

17 Rue Louise Dory

93231 ROMAINVILLE CEDEX

## RAPPORT D'ANALYSE D'AMIANTE DANS LES MATERIAUX

N° de rapport d'analyse : AR-20-LE-076858-01

Version du : 22/12/2020 20:32

Page1/1

Dossier N° : 20A042543

Date de réception : 15/12/2020

Date d'analyse : 18/12/2020

Référence dossier Client:1510797622/10167398/S1/11/1\_10167398/6/1

N° éch.	Référence client	Description visuelle	Technique utilisée / Analyste	Préparation		Résultats
				Nb prep / Nb grilles ou lames	Type	
034	BV3FT0074 Réf. prél : P034 R+1/ Zone cuisine/ Vestiaire H/Mur - Enduit - (plâtre-peint-ciment)	Matériau de type système d'enduit peinture (de différentes couleurs)	<b>MET</b> * / MT7U	1 / 2	Calcination - attaque acide - broyage mécanique (méthode interne de traitement)	Fibres d'amiante non détectées

**Méthode d'analyse employée pour la recherche qualitative des fibres d'amiante dans les matériaux :**

Traitement par une méthode interne (**mode opératoire T-PM-WO22725**) en vue d'une identification des fibres au Microscope Electronique à Transmission (**MET**) selon parties utiles de la norme **NFX 43-050**.

NB 1 : Sauf information contraire sur ce rapport, le laboratoire effectue une analyse couche par couche de l'échantillon transmis par le demandeur. Des composants décrits simultanément dans une même couche n'ont pas pu faire l'objet de prises d'essai séparées pour l'analyse.

NB 2 : "Fibres d'amiante non détectées au MOLP" s'entend comme : "aucune fibre d'amiante n'a été détectée, l'échantillon objet de l'essai peut éventuellement renfermer une teneur en fibre d'amiante optiquement observables\*\* inférieure à la limite de détection. \*\* Pour être optiquement observable, une fibre doit avoir une largeur supérieure à 0,2 micromètre (µm)"; "Fibres d'amiante non détectées" au MET s'entend comme : " aucune fibre d'amiante n'a été détectée, l'échantillon objet de l'essai peut éventuellement renfermer une teneur en fibre d'amiante inférieure à la limite de détection."

NB 3 : Pour la recherche d'amiante dans les matériaux, la limite de détection garantie par prise d'essai dans les matériaux (en MOLP et /ou en MET) est de 0.1% en masse.

NB 4 : Le présent rapport ne mentionne que les analyses conclusives. Toutefois, conformément à son offre et au LAB GTA 44, le laboratoire met en œuvre les deux techniques MOLP et META sur tous les échantillons massifs. La mention sur le rapport d'une technique d'analyse par META indique que les échantillons ont été traités selon l'annexe 2 du guide HSG 248 (MOLP) mais sans aboutir à un résultat conclusif.

NB 5 : Analyse réalisée dans le cadre des textes réglementaires suivants : Décret n° 2017-899 du 9 mai 2017, Décret n° 2019-251 du 27 mars 2019, Décret n° 2011-629 du 3 juin 2011, Arrêté du 1er octobre 2019 (JORF n°0245 du 20 octobre 2019 texte n° 18).

NB 6 : Le rapport est établi dans le cadre du cas 1 de l'article 6 de l'arrêté du 1er octobre 2019 à savoir la détection et l'identification d'amiante délibérément ajouté dans les matériaux et produits manufacturés.

Camille ELOY  
Chef de Service

Tous les éléments de traçabilité sont disponibles sur demande. La reproduction de ce document n'est autorisée que sous sa forme intégrale. Il comporte 1 page(s). Les résultats du présent rapport s'appliquent aux objets tels qu'ils ont été reçus et ne concernent que les objets soumis à l'essai. Seules certaines prestations rapportées dans ce document sont couvertes par l'accréditation. Elles sont identifiées par le symbole \*.

**Eurofins Analyses pour le Bâtiment Est SAS**20, rue du Kochersberg  
67700 Saverne, FRANCETél: +33 3 88 91 65 31; +33 3 88 91 19 11 - Fax: +33 3 88 91 65 31 - Site Web: [www.eurofins.fr/amiante/analyses/](http://www.eurofins.fr/amiante/analyses/)  
S.A.S. au capital de 1 530 320 € RCS Saverne SIRET 489 017 897 00013 TVA FR95 489 017 897 APE 7120BACCREDITATION N°  
1- 1751  
Portée disponible sur  
[www.cofrac.fr](http://www.cofrac.fr)

**BUREAU VERITAS EXPLOITATION SAS**  
**Woody DART**  
 17 Rue Louise Dory  
 93231 ROMAINVILLE CEDEX

## RAPPORT D'ANALYSE D'AMIANTE DANS LES MATERIAUX

N° de rapport d'analyse : AR-20-LE-076859-01 Version du : 22/12/2020 20:32 Page1/2  
 Dossier N° : 20A042543 Date de réception : 15/12/2020 Date d'analyse : 18/12/2020  
 Référence dossier Client:1510797622/10167398/S1/11/1\_10167398/6/1

N° éch.	Référence client	Description visuelle	Technique utilisée / Analyste	Préparation		Résultats
				Nb prep / Nb grilles ou lames	Type	
035	BV3FT0075 Réf. prél : P035 R+1/ Zone cuisine/ Vestiaire H/Cloison - Enduit - (plâtre-peint)	Matériau de type peinture (blanc) + (gris) ; matériau semi-dur de type enduit (blanc) ; matériau semi-dur de type plâtre (blanc)	<b>MET</b> * / MT7U	1 / 2	Calcination - attaque acide - broyage mécanique (méthode interne de traitement)	Fibres d'amiante non détectées
		Matériau semi-dur de type plâtre (blanc)	<b>MET</b> * / MT7U	1 / 2	Calcination - attaque acide - broyage mécanique (méthode interne de traitement)	Fibres d'amiante non détectées

### Méthode d'analyse employée pour la recherche qualitative des fibres d'amiante dans les matériaux :

Traitement par une méthode interne (**mode opératoire T-PM-WO22725**) en vue d'une identification des fibres au Microscope Electronique à Transmission (**MET**) selon parties utiles de la norme **NFX 43-050**.

NB 1 : Sauf information contraire sur ce rapport, le laboratoire effectue une analyse couche par couche de l'échantillon transmis par le demandeur. Des composants décrits simultanément dans une même couche n'ont pas pu faire l'objet de prises d'essai séparées pour l'analyse.

NB 2 : "Fibres d'amiante non détectées au MOLP" s'entend comme : "aucune fibre d'amiante n'a été détectée, l'échantillon objet de l'essai peut éventuellement renfermer une teneur en fibre d'amiante optiquement observables\*\* inférieure à la limite de détection. \*\* Pour être optiquement observable, une fibre doit avoir une largeur supérieure à 0,2 micromètre (µm)"; "Fibres d'amiante non détectées" au MET s'entend comme : " aucune fibre d'amiante n'a été détectée, l'échantillon objet de l'essai peut éventuellement renfermer une teneur en fibre d'amiante inférieure à la limite de détection."

NB 3 : Pour la recherche d'amiante dans les matériaux, la limite de détection garantie par prise d'essai dans les matériaux (en MOLP et /ou en MET) est de 0.1% en masse.

NB 4 : Le présent rapport ne mentionne que les analyses conclusives. Toutefois, conformément à son offre et au LAB GTA 44, le laboratoire met en œuvre les deux techniques MOLP et META sur tous les échantillons massifs. La mention sur le rapport d'une technique d'analyse par META indique que les échantillons ont été traités selon l'annexe 2 du guide HSG 248 (MOLP) mais sans aboutir à un résultat conclusif.

NB 5 : Analyse réalisée dans le cadre des textes réglementaires suivants : Décret n° 2017-899 du 9 mai 2017, Décret n° 2019-251 du 27 mars 2019, Décret n° 2011-629 du 3 juin 2011, Arrêté du 1er octobre 2019 (JORF n°0245 du 20 octobre 2019 texte n° 18).

NB 6 : Le rapport est établi dans le cadre du cas 1 de l'article 6 de l'arrêté du 1er octobre 2019 à savoir la détection et l'identification d'amiante délibérément ajouté dans les matériaux et produits manufacturés.

Tous les éléments de traçabilité sont disponibles sur demande. La reproduction de ce document n'est autorisée que sous sa forme intégrale. Il comporte 2 page(s). Les résultats du présent rapport s'appliquent aux objets tels qu'ils ont été reçus et ne concernent que les objets soumis à l'essai. Seules certaines prestations rapportées dans ce document sont couvertes par l'accréditation. Elles sont identifiées par le symbole \*.

**Eurofins Analyses pour le Bâtiment Est SAS**

20, rue du Kochersberg  
 67700 Saverne, FRANCE

Tél: +33 3 88 91 65 31; +33 3 88 91 19 11 - Fax: +33 3 88 91 65 31 - Site Web: [www.eurofins.fr/amiante/analyses/](http://www.eurofins.fr/amiante/analyses/)  
 S.A.S. au capital de 1 530 320 € RCS Saverne SIRET 489 017 897 00013 TVA FR95 489 017 897 APE 7120B

ACCREDITATION N°  
 1- 1751  
 Portée disponible sur  
[www.cofrac.fr](http://www.cofrac.fr)



---

**RAPPORT D'ANALYSE D'AMIANTE DANS LES MATERIAUX**

---

N° de rapport d'analyse : AR-20-LE-076859-01

Version du : 22/12/2020 20:32

Page2/2

Dossier N° : 20A042543

Date de réception : 15/12/2020

Date d'analyse : 18/12/2020

Référence dossier Client:1510797622/10167398/S1/11/1\_10167398/6/1



Camille ELOY  
Chef de Service

Tous les éléments de traçabilité sont disponibles sur demande. La reproduction de ce document n'est autorisée que sous sa forme intégrale. Il comporte 2 page(s). Les résultats du présent rapport s'appliquent aux objets tels qu'ils ont été reçus et ne concernent que les objets soumis à l'essai. Seules certaines prestations rapportées dans ce document sont couvertes par l'accréditation. Elles sont identifiées par le symbole \*.

**Eurofins Analyses pour le Bâtiment Est SAS**20, rue du Kochersberg  
67700 Saverne, FRANCETél: +33 3 88 91 65 31: +33 3 88 91 19 11 - Fax: +33 3 88 91 65 31 - Site Web: [www.eurofins.fr/amiante/analyses/](http://www.eurofins.fr/amiante/analyses/)  
S.A.S. au capital de 1 530 320 € RCS Saverne SIRET 489 017 897 00013 TVA FR95 489 017 897 APE 7120BACCREDITATION N°  
1- 1751  
Portée disponible sur  
[www.cofrac.fr](http://www.cofrac.fr)

BUREAU VERITAS EXPLOITATION SAS

Woody DART

17 Rue Louise Dory

93231 ROMAINVILLE CEDEX

## RAPPORT D'ANALYSE D'AMIANTE DANS LES MATERIAUX

N° de rapport d'analyse : AR-20-LE-076860-01

Version du : 22/12/2020 20:32

Page1/1

Dossier N° : 20A042543

Date de réception : 15/12/2020

Date d'analyse : 18/12/2020

Référence dossier Client:1510797622/10167398/S1/11/1\_10167398/6/1

N° éch.	Référence client	Description visuelle	Technique utilisée / Analyste	Préparation		Résultats
				Nb prep / Nb grilles ou lames	Type	
036	BV3FT0076 Réf. prél : P036 R+1/ Zone cuisine/ Vestiaire F/Mur - Enduit - (plâtre-peint-ciment)	Matériau de type peinture (blanc) + (gris) ; matériau semi-dur de type enduit (blanc)	MET * / MT7U	1 / 2	Calcination - attaque acide - broyage mécanique (méthode interne de traitement)	Fibres d'amiante non détectées

**Méthode d'analyse employée pour la recherche qualitative des fibres d'amiante dans les matériaux :**

Traitement par une méthode interne (**mode opératoire T-PM-WO22725**) en vue d'une identification des fibres au Microscope Electronique à Transmission (**MET**) selon parties utiles de la norme **NFX 43-050**.

NB 1 : Sauf information contraire sur ce rapport, le laboratoire effectue une analyse couche par couche de l'échantillon transmis par le demandeur. Des composants décrits simultanément dans une même couche n'ont pas pu faire l'objet de prises d'essai séparées pour l'analyse.

NB 2 : "Fibres d'amiante non détectées au MOLP" s'entend comme : "aucune fibre d'amiante n'a été détectée, l'échantillon objet de l'essai peut éventuellement renfermer une teneur en fibre d'amiante optiquement observables\*\* inférieure à la limite de détection. \*\* Pour être optiquement observable, une fibre doit avoir une largeur supérieure à 0,2 micromètre (µm)"; "Fibres d'amiante non détectées" au MET s'entend comme : " aucune fibre d'amiante n'a été détectée, l'échantillon objet de l'essai peut éventuellement renfermer une teneur en fibre d'amiante inférieure à la limite de détection."

NB 3 : Pour la recherche d'amiante dans les matériaux, la limite de détection garantie par prise d'essai dans les matériaux (en MOLP et /ou en MET) est de 0.1% en masse.

NB 4 : Le présent rapport ne mentionne que les analyses conclusives. Toutefois, conformément à son offre et au LAB GTA 44, le laboratoire met en œuvre les deux techniques MOLP et META sur tous les échantillons massifs. La mention sur le rapport d'une technique d'analyse par META indique que les échantillons ont été traités selon l'annexe 2 du guide HSG 248 (MOLP) mais sans aboutir à un résultat conclusif.

NB 5 : Analyse réalisée dans le cadre des textes réglementaires suivants : Décret n° 2017-899 du 9 mai 2017, Décret n° 2019-251 du 27 mars 2019, Décret n° 2011-629 du 3 juin 2011, Arrêté du 1er octobre 2019 (JORF n°0245 du 20 octobre 2019 texte n° 18).

NB 6 : Le rapport est établi dans le cadre du cas 1 de l'article 6 de l'arrêté du 1er octobre 2019 à savoir la détection et l'identification d'amiante délibérément ajouté dans les matériaux et produits manufacturés.

Camille ELOY  
Chef de Service

Tous les éléments de traçabilité sont disponibles sur demande. La reproduction de ce document n'est autorisée que sous sa forme intégrale. Il comporte 1 page(s). Les résultats du présent rapport s'appliquent aux objets tels qu'ils ont été reçus et ne concernent que les objets soumis à l'essai. Seules certaines prestations rapportées dans ce document sont couvertes par l'accréditation. Elles sont identifiées par le symbole \*.

**Eurofins Analyses pour le Bâtiment Est SAS**

20, rue du Kochersberg  
67700 Saverne, FRANCE

Tél: +33 3 88 91 65 31; +33 3 88 91 19 11 - Fax: +33 3 88 91 65 31 - Site Web: [www.eurofins.fr/amiante/analyses/](http://www.eurofins.fr/amiante/analyses/)  
S.A.S. au capital de 1 530 320 € RCS Saverne SIRET 489 017 897 00013 TVA FR95 489 017 897 APE 7120B

ACCREDITATION N°  
1- 1751  
Portée disponible sur  
[www.cofrac.fr](http://www.cofrac.fr)



**BUREAU VERITAS EXPLOITATION SAS**  
**Woody DART**  
 17 Rue Louise Dory  
 93231 ROMAINVILLE CEDEX

## RAPPORT D'ANALYSE D'AMIANTE DANS LES MATERIAUX

N° de rapport d'analyse : AR-20-LE-076861-01 Version du : 22/12/2020 20:33 Page1/2  
 Dossier N° : 20A042543 Date de réception : 15/12/2020 Date d'analyse : 18/12/2020  
 Référence dossier Client:1510797622/10167398/S1/11/1\_10167398/6/1

N° éch.	Référence client	Description visuelle	Technique utilisée / Analyste	Préparation		Résultats
				Nb prep / Nb grilles ou lames	Type	
037	BV3FT0077 Réf. prél : P037 R+1/ Zone cuisine/ Vestiaire F/Cloison - Enduit - (plâtre-peint)	Matériau de type peinture (blanc) + (gris) ; matériau semi-dur de type enduit (blanc) ; matériau semi-dur de type plâtre (blanc)	<b>MET</b> * / MT7U	1 / 2	Calcination - attaque acide - broyage mécanique (méthode interne de traitement)	Fibres d'amiante non détectées
		Matériau semi-dur de type plâtre (blanc) ; matériau (orange) (marron)	<b>MET</b> * / MT7U	1 / 2	Calcination - attaque acide - broyage mécanique (méthode interne de traitement)	Fibres d'amiante non détectées

### Méthode d'analyse employée pour la recherche qualitative des fibres d'amiante dans les matériaux :

Traitement par une méthode interne (**mode opératoire T-PM-WO22725**) en vue d'une identification des fibres au Microscope Electronique à Transmission (**MET**) selon parties utiles de la norme **NFX 43-050**.

NB 1 : Sauf information contraire sur ce rapport, le laboratoire effectue une analyse couche par couche de l'échantillon transmis par le demandeur. Des composants décrits simultanément dans une même couche n'ont pas pu faire l'objet de prises d'essai séparées pour l'analyse.

NB 2 : "Fibres d'amiante non détectées au MOLP" s'entend comme : "aucune fibre d'amiante n'a été détectée, l'échantillon objet de l'essai peut éventuellement renfermer une teneur en fibre d'amiante optiquement observables\*\* inférieure à la limite de détection. \*\* Pour être optiquement observable, une fibre doit avoir une largeur supérieure à 0,2 micromètre (µm)"; "Fibres d'amiante non détectées" au MET s'entend comme : " aucune fibre d'amiante n'a été détectée, l'échantillon objet de l'essai peut éventuellement renfermer une teneur en fibre d'amiante inférieure à la limite de détection."

NB 3 : Pour la recherche d'amiante dans les matériaux, la limite de détection garantie par prise d'essai dans les matériaux (en MOLP et /ou en MET) est de 0.1% en masse.

NB 4 : Le présent rapport ne mentionne que les analyses conclusives. Toutefois, conformément à son offre et au LAB GTA 44, le laboratoire met en œuvre les deux techniques MOLP et META sur tous les échantillons massifs. La mention sur le rapport d'une technique d'analyse par META indique que les échantillons ont été traités selon l'annexe 2 du guide HSG 248 (MOLP) mais sans aboutir à un résultat conclusif.

NB 5 : Analyse réalisée dans le cadre des textes réglementaires suivants : Décret n° 2017-899 du 9 mai 2017, Décret n° 2019-251 du 27 mars 2019, Décret n° 2011-629 du 3 juin 2011, Arrêté du 1er octobre 2019 (JORF n°0245 du 20 octobre 2019 texte n° 18).

NB 6 : Le rapport est établi dans le cadre du cas 1 de l'article 6 de l'arrêté du 1er octobre 2019 à savoir la détection et l'identification d'amiante délibérément ajouté dans les matériaux et produits manufacturés.

Tous les éléments de traçabilité sont disponibles sur demande. La reproduction de ce document n'est autorisée que sous sa forme intégrale. Il comporte 2 page(s). Les résultats du présent rapport s'appliquent aux objets tels qu'ils ont été reçus et ne concernent que les objets soumis à l'essai. Seules certaines prestations rapportées dans ce document sont couvertes par l'accréditation. Elles sont identifiées par le symbole \*.

**Eurofins Analyses pour Le Bâtiment Est SAS**

20, rue du Kochersberg  
 67700 Saverne, FRANCE

Tél: +33 3 88 91 65 31; +33 3 88 91 19 11 - Fax: +33 3 88 91 65 31 - Site Web: [www.eurofins.fr/amiante/analyses/](http://www.eurofins.fr/amiante/analyses/)  
 S.A.S. au capital de 1 530 320 € RCS Saverne SIRET 489 017 897 00013 TVA FR95 489 017 897 APE 7120B

ACCREDITATION N°  
 1- 1751  
 Portée disponible sur  
[www.cofrac.fr](http://www.cofrac.fr)



---

**RAPPORT D'ANALYSE D'AMIANTE DANS LES MATERIAUX**

---

N° de rapport d'analyse : AR-20-LE-076861-01

Version du : 22/12/2020 20:33

Page2/2

Dossier N° : 20A042543

Date de réception : 15/12/2020

Date d'analyse : 18/12/2020

Référence dossier Client:1510797622/10167398/S1/11/1\_10167398/6/1



Camille ELOY  
Chef de Service

Tous les éléments de traçabilité sont disponibles sur demande. La reproduction de ce document n'est autorisée que sous sa forme intégrale. Il comporte 2 page(s). Les résultats du présent rapport s'appliquent aux objets tels qu'ils ont été reçus et ne concernent que les objets soumis à l'essai. Seules certaines prestations rapportées dans ce document sont couvertes par l'accréditation. Elles sont identifiées par le symbole \*.

**Eurofins Analyses pour le Bâtiment Est SAS**20, rue du Kochersberg  
67700 Saverne, FRANCETél: +33 3 88 91 65 31: +33 3 88 91 19 11 - Fax: +33 3 88 91 65 31 - Site Web: [www.eurofins.fr/amiante/analyses/](http://www.eurofins.fr/amiante/analyses/)  
S.A.S. au capital de 1 530 320 € RCS Saverne SIRET 489 017 897 00013 TVA FR95 489 017 897 APE 7120BACCREDITATION N°  
1- 1751  
Portée disponible sur  
[www.cofrac.fr](http://www.cofrac.fr)



BUREAU VERITAS EXPLOITATION SAS

Woody DART

17 Rue Louise Dory

93231 ROMAINVILLE CEDEX

## RAPPORT D'ANALYSE D'AMIANTE DANS LES MATERIAUX

N° de rapport d'analyse : AR-20-LE-076862-01

Version du : 22/12/2020 20:33

Page1/1

Dossier N° : 20A042543

Date de réception : 15/12/2020

Date d'analyse : 18/12/2020

Référence dossier Client:1510797622/10167398/S1/11/1\_10167398/6/1

N° éch.	Référence client	Description visuelle	Technique utilisée / Analyste	Préparation		Résultats
				Nb prep / Nb grilles ou lames	Type	
038	BV3FT0078 Réf. prél : P038 R+1/ Zone cuisine/ Vestiaire H/Plafond - Faux plafond - (carton-fibreux)	Matériau de type peinture (blanc) ; matériau semi-dur fibreux de type faux-plafonds (beige) ; matériau (blanc) (beige)	MET * / MT7U	1 / 2	Calcination - attaque acide - broyage mécanique (méthode interne de traitement)	Fibres d'amiante non détectées

**Méthode d'analyse employée pour la recherche qualitative des fibres d'amiante dans les matériaux :**

Traitement par une méthode interne (**mode opératoire T-PM-WO22725**) en vue d'une identification des fibres au Microscope Electronique à Transmission (**MET**) selon parties utiles de la norme **NFX 43-050**.

NB 1 : Sauf information contraire sur ce rapport, le laboratoire effectue une analyse couche par couche de l'échantillon transmis par le demandeur. Des composants décrits simultanément dans une même couche n'ont pas pu faire l'objet de prises d'essai séparées pour l'analyse.

NB 2 : "Fibres d'amiante non détectées au MOLP" s'entend comme : "aucune fibre d'amiante n'a été détectée, l'échantillon objet de l'essai peut éventuellement renfermer une teneur en fibre d'amiante optiquement observables\*\* inférieure à la limite de détection. \*\* Pour être optiquement observable, une fibre doit avoir une largeur supérieure à 0,2 micromètre (µm)"; "Fibres d'amiante non détectées" au MET s'entend comme : " aucune fibre d'amiante n'a été détectée, l'échantillon objet de l'essai peut éventuellement renfermer une teneur en fibre d'amiante inférieure à la limite de détection."

NB 3 : Pour la recherche d'amiante dans les matériaux, la limite de détection garantie par prise d'essai dans les matériaux (en MOLP et /ou en MET) est de 0.1% en masse.

NB 4 : Le présent rapport ne mentionne que les analyses conclusives. Toutefois, conformément à son offre et au LAB GTA 44, le laboratoire met en œuvre les deux techniques MOLP et META sur tous les échantillons massifs. La mention sur le rapport d'une technique d'analyse par META indique que les échantillons ont été traités selon l'annexe 2 du guide HSG 248 (MOLP) mais sans aboutir à un résultat conclusif.

NB 5 : Analyse réalisée dans le cadre des textes réglementaires suivants : Décret n° 2017-899 du 9 mai 2017, Décret n° 2019-251 du 27 mars 2019, Décret n° 2011-629 du 3 juin 2011, Arrêté du 1er octobre 2019 (JORF n°0245 du 20 octobre 2019 texte n° 18).

NB 6 : Le rapport est établi dans le cadre du cas 1 de l'article 6 de l'arrêté du 1er octobre 2019 à savoir la détection et l'identification d'amiante délibérément ajouté dans les matériaux et produits manufacturés.



Camille ELOY  
Chef de Service

Tous les éléments de traçabilité sont disponibles sur demande. La reproduction de ce document n'est autorisée que sous sa forme intégrale. Il comporte 1 page(s). Les résultats du présent rapport s'appliquent aux objets tels qu'ils ont été reçus et ne concernent que les objets soumis à l'essai. Seules certaines prestations rapportées dans ce document sont couvertes par l'accréditation. Elles sont identifiées par le symbole \*.

**Eurofins Analyses pour le Bâtiment Est SAS**

20, rue du Kochersberg  
67700 Saverne, FRANCE

Tél: +33 3 88 91 65 31; +33 3 88 91 19 11 - Fax: +33 3 88 91 65 31 - Site Web: [www.eurofins.fr/amiante/analyses/](http://www.eurofins.fr/amiante/analyses/)  
S.A.S. au capital de 1 530 320 € RCS Saverne SIRET 489 017 897 00013 TVA FR95 489 017 897 APE 7120B

ACCREDITATION N°  
1- 1751  
Portée disponible sur  
[www.cofrac.fr](http://www.cofrac.fr)



BUREAU VERITAS EXPLOITATION SAS

Woody DART

17 Rue Louise Dory

93231 ROMAINVILLE CEDEX

## RAPPORT D'ANALYSE D'AMIANTE DANS LES MATERIAUX

N° de rapport d'analyse : AR-20-LE-076863-01

Version du : 22/12/2020 20:33

Page 1/1

Dossier N° : 20A042543

Date de réception : 15/12/2020

Date d'analyse : 18/12/2020

Référence dossier Client: 1510797622/10167398/S1/11/1\_10167398/6/1

N° éch.	Référence client	Description visuelle	Technique utilisée / Analyste	Préparation		Résultats
				Nb prep / Nb grilles ou lames	Type	
039	BV3FT0079 Réf. prél : P039 R+1/ WC Homme/Mur - Enduit - (plâtre-peint)	Matériau de type peinture (gris) ; matériau semi-dur de type plâtre (blanc)	MET * / SLP2	1 / 2	Calcination - attaque acide - broyage mécanique (méthode interne de traitement)	Fibres d'amiante non détectées

**Méthode d'analyse employée pour la recherche qualitative des fibres d'amiante dans les matériaux :**

Traitement par une méthode interne (**mode opératoire T-PM-WO22725**) en vue d'une identification des fibres au Microscope Electronique à Transmission (**MET**) selon parties utiles de la norme **NFX 43-050**.

NB 1 : Sauf information contraire sur ce rapport, le laboratoire effectue une analyse couche par couche de l'échantillon transmis par le demandeur. Des composants décrits simultanément dans une même couche n'ont pas pu faire l'objet de prises d'essai séparées pour l'analyse.

NB 2 : "Fibres d'amiante non détectées au MOLP" s'entend comme : "aucune fibre d'amiante n'a été détectée, l'échantillon objet de l'essai peut éventuellement renfermer une teneur en fibre d'amiante optiquement observables\*\* inférieure à la limite de détection. \*\* Pour être optiquement observable, une fibre doit avoir une largeur supérieure à 0,2 micromètre (µm)"; "Fibres d'amiante non détectées" au MET s'entend comme : " aucune fibre d'amiante n'a été détectée, l'échantillon objet de l'essai peut éventuellement renfermer une teneur en fibre d'amiante inférieure à la limite de détection."

NB 3 : Pour la recherche d'amiante dans les matériaux, la limite de détection garantie par prise d'essai dans les matériaux (en MOLP et /ou en MET) est de 0.1% en masse.

NB 4 : Le présent rapport ne mentionne que les analyses conclusives. Toutefois, conformément à son offre et au LAB GTA 44, le laboratoire met en œuvre les deux techniques MOLP et META sur tous les échantillons massifs. La mention sur le rapport d'une technique d'analyse par META indique que les échantillons ont été traités selon l'annexe 2 du guide HSG 248 (MOLP) mais sans aboutir à un résultat conclusif.

NB 5 : Analyse réalisée dans le cadre des textes réglementaires suivants : Décret n° 2017-899 du 9 mai 2017, Décret n° 2019-251 du 27 mars 2019, Décret n° 2011-629 du 3 juin 2011, Arrêté du 1er octobre 2019 (JORF n°0245 du 20 octobre 2019 texte n° 18).

NB 6 : Le rapport est établi dans le cadre du cas 1 de l'article 6 de l'arrêté du 1er octobre 2019 à savoir la détection et l'identification d'amiante délibérément ajouté dans les matériaux et produits manufacturés.

Camille ELOY  
Chef de Service

Tous les éléments de traçabilité sont disponibles sur demande. La reproduction de ce document n'est autorisée que sous sa forme intégrale. Il comporte 1 page(s). Les résultats du présent rapport s'appliquent aux objets tels qu'ils ont été reçus et ne concernent que les objets soumis à l'essai. Seules certaines prestations rapportées dans ce document sont couvertes par l'accréditation. Elles sont identifiées par le symbole \*.

**Eurofins Analyses pour le Bâtiment Est SAS**

20, rue du Kochersberg  
67700 Saverne, FRANCE

Tél: +33 3 88 91 65 31; +33 3 88 91 19 11 - Fax: +33 3 88 91 65 31 - Site Web: [www.eurofins.fr/amiante/analyses/](http://www.eurofins.fr/amiante/analyses/)  
S.A.S. au capital de 1 530 320 € RCS Saverne SIRET 489 017 897 00013 TVA FR95 489 017 897 APE 7120B

ACCREDITATION N°  
1- 1751  
Portée disponible sur  
[www.cofrac.fr](http://www.cofrac.fr)



BUREAU VERITAS EXPLOITATION SAS

Woody DART

17 Rue Louise Dory

93231 ROMAINVILLE CEDEX

## RAPPORT D'ANALYSE D'AMIANTE DANS LES MATERIAUX

N° de rapport d'analyse : AR-20-LE-076864-01

Version du : 22/12/2020 20:33

Page1/1

Dossier N° : 20A042543

Date de réception : 15/12/2020

Date d'analyse : 18/12/2020

Référence dossier Client:1510797622/10167398/S1/11/1\_10167398/6/1

N° éch.	Référence client	Description visuelle	Technique utilisée / Analyste	Préparation		Résultats
				Nb prep / Nb grilles ou lames	Type	
040	BV3FT0080 Réf. prél : P040 R+1/ WC Femme/Mur - Enduit - (plâtre-peint)	Matériau de type peinture (jaune) ; matériau de type peinture (gris) ; matériau semi-dur de type plâtre (blanc)	MET * / SLP2	1 / 2	Calcination - attaque acide - broyage mécanique (méthode interne de traitement)	Fibres d'amiante non détectées

**Méthode d'analyse employée pour la recherche qualitative des fibres d'amiante dans les matériaux :**

Traitement par une méthode interne (**mode opératoire T-PM-WO22725**) en vue d'une identification des fibres au Microscope Electronique à Transmission (**MET**) selon parties utiles de la norme **NFX 43-050**.

NB 1 : Sauf information contraire sur ce rapport, le laboratoire effectue une analyse couche par couche de l'échantillon transmis par le demandeur. Des composants décrits simultanément dans une même couche n'ont pas pu faire l'objet de prises d'essai séparées pour l'analyse.

NB 2 : "Fibres d'amiante non détectées au MOLP" s'entend comme : "aucune fibre d'amiante n'a été détectée, l'échantillon objet de l'essai peut éventuellement renfermer une teneur en fibre d'amiante optiquement observables\*\* inférieure à la limite de détection. \*\* Pour être optiquement observable, une fibre doit avoir une largeur supérieure à 0,2 micromètre (µm)"; "Fibres d'amiante non détectées" au MET s'entend comme : " aucune fibre d'amiante n'a été détectée, l'échantillon objet de l'essai peut éventuellement renfermer une teneur en fibre d'amiante inférieure à la limite de détection."

NB 3 : Pour la recherche d'amiante dans les matériaux, la limite de détection garantie par prise d'essai dans les matériaux (en MOLP et /ou en MET) est de 0.1% en masse.

NB 4 : Le présent rapport ne mentionne que les analyses conclusives. Toutefois, conformément à son offre et au LAB GTA 44, le laboratoire met en œuvre les deux techniques MOLP et META sur tous les échantillons massifs. La mention sur le rapport d'une technique d'analyse par META indique que les échantillons ont été traités selon l'annexe 2 du guide HSG 248 (MOLP) mais sans aboutir à un résultat conclusif.

NB 5 : Analyse réalisée dans le cadre des textes réglementaires suivants : Décret n° 2017-899 du 9 mai 2017, Décret n° 2019-251 du 27 mars 2019, Décret n° 2011-629 du 3 juin 2011, Arrêté du 1er octobre 2019 (JORF n°0245 du 20 octobre 2019 texte n° 18).

NB 6 : Le rapport est établi dans le cadre du cas 1 de l'article 6 de l'arrêté du 1er octobre 2019 à savoir la détection et l'identification d'amiante délibérément ajouté dans les matériaux et produits manufacturés.



Camille ELOY  
Chef de Service

Tous les éléments de traçabilité sont disponibles sur demande. La reproduction de ce document n'est autorisée que sous sa forme intégrale. Il comporte 1 page(s). Les résultats du présent rapport s'appliquent aux objets tels qu'ils ont été reçus et ne concernent que les objets soumis à l'essai. Seules certaines prestations rapportées dans ce document sont couvertes par l'accréditation. Elles sont identifiées par le symbole \*.

Eurofins Analyses pour le Bâtiment Est SAS

20, rue du Kochersberg  
67700 Saverne, FRANCE

Tél: +33 3 88 91 65 31; +33 3 88 91 19 11 - Fax: +33 3 88 91 65 31 - Site Web: [www.eurofins.fr/amiante/analyses/](http://www.eurofins.fr/amiante/analyses/)  
S.A.S. au capital de 1 530 320 € RCS Saverne SIRET 489 017 897 00013 TVA FR95 489 017 897 APE 7120B

ACCREDITATION N°  
1- 1751  
Portée disponible sur  
[www.cofrac.fr](http://www.cofrac.fr)

BUREAU VERITAS EXPLOITATION SAS

Woody DART

17 Rue Louise Dory

93231 ROMAINVILLE CEDEX

## RAPPORT D'ANALYSE D'AMIANTE DANS LES MATERIAUX

N° de rapport d'analyse : AR-20-LE-076865-01

Version du : 22/12/2020 20:33

Page1/1

Dossier N° : 20A042543

Date de réception : 15/12/2020

Date d'analyse : 18/12/2020

Référence dossier Client:1510797622/10167398/S1/11/1\_10167398/6/1

N° éch.	Référence client	Description visuelle	Technique utilisée / Analyste	Préparation		Résultats
				Nb prep / Nb grilles ou lames	Type	
041	BV3FT0081 Réf. prél : P041 R+1/ WC Femme/Plafond - Faux plafond - (carton-fibreux/relief piquant)	Matériau de type peinture (blanc) ; matériau semi-dur fibreux de type faux-plafonds (gris) ; matériau (beige)	MET * / SLP2	1 / 2	Calcination - attaque acide - broyage mécanique (méthode interne de traitement)	Fibres d'amiante non détectées

**Méthode d'analyse employée pour la recherche qualitative des fibres d'amiante dans les matériaux :**

Traitement par une méthode interne (**mode opératoire T-PM-WO22725**) en vue d'une identification des fibres au Microscope Electronique à Transmission (**MET**) selon parties utiles de la norme **NFX 43-050**.

NB 1 : Sauf information contraire sur ce rapport, le laboratoire effectue une analyse couche par couche de l'échantillon transmis par le demandeur. Des composants décrits simultanément dans une même couche n'ont pas pu faire l'objet de prises d'essai séparées pour l'analyse.

NB 2 : "Fibres d'amiante non détectées au MOLP" s'entend comme : "aucune fibre d'amiante n'a été détectée, l'échantillon objet de l'essai peut éventuellement renfermer une teneur en fibre d'amiante optiquement observables\*\* inférieure à la limite de détection. \*\* Pour être optiquement observable, une fibre doit avoir une largeur supérieure à 0,2 micromètre (µm)"; "Fibres d'amiante non détectées" au MET s'entend comme : " aucune fibre d'amiante n'a été détectée, l'échantillon objet de l'essai peut éventuellement renfermer une teneur en fibre d'amiante inférieure à la limite de détection."

NB 3 : Pour la recherche d'amiante dans les matériaux, la limite de détection garantie par prise d'essai dans les matériaux (en MOLP et /ou en MET) est de 0.1% en masse.

NB 4 : Le présent rapport ne mentionne que les analyses conclusives. Toutefois, conformément à son offre et au LAB GTA 44, le laboratoire met en œuvre les deux techniques MOLP et META sur tous les échantillons massifs. La mention sur le rapport d'une technique d'analyse par META indique que les échantillons ont été traités selon l'annexe 2 du guide HSG 248 (MOLP) mais sans aboutir à un résultat conclusif.

NB 5 : Analyse réalisée dans le cadre des textes réglementaires suivants : Décret n° 2017-899 du 9 mai 2017, Décret n° 2019-251 du 27 mars 2019, Décret n° 2011-629 du 3 juin 2011, Arrêté du 1er octobre 2019 (JORF n°0245 du 20 octobre 2019 texte n° 18).

NB 6 : Le rapport est établi dans le cadre du cas 1 de l'article 6 de l'arrêté du 1er octobre 2019 à savoir la détection et l'identification d'amiante délibérément ajouté dans les matériaux et produits manufacturés.

Camille ELOY  
Chef de Service

Tous les éléments de traçabilité sont disponibles sur demande. La reproduction de ce document n'est autorisée que sous sa forme intégrale. Il comporte 1 page(s). Les résultats du présent rapport s'appliquent aux objets tels qu'ils ont été reçus et ne concernent que les objets soumis à l'essai. Seules certaines prestations rapportées dans ce document sont couvertes par l'accréditation. Elles sont identifiées par le symbole \*.

**Eurofins Analyses pour le Bâtiment Est SAS**

20, rue du Kochersberg  
67700 Saverne, FRANCE

Tél: +33 3 88 91 65 31; +33 3 88 91 19 11 - Fax: +33 3 88 91 65 31 - Site Web: [www.eurofins.fr/amiante/analyses/](http://www.eurofins.fr/amiante/analyses/)  
S.A.S. au capital de 1 530 320 € RCS Saverne SIRET 489 017 897 00013 TVA FR95 489 017 897 APE 7120B

ACCREDITATION N°  
1- 1751  
Portée disponible sur  
[www.cofrac.fr](http://www.cofrac.fr)



**BUREAU VERITAS EXPLOITATION SAS**  
**Woody DART**  
 17 Rue Louise Dory  
 93231 ROMAINVILLE CEDEX

## RAPPORT D'ANALYSE D'AMIANTE DANS LES MATERIAUX

N° de rapport d'analyse : AR-20-LE-076866-01	Version du : 22/12/2020 20:33	Page1/1
Dossier N° : 20A042543	Date de réception : 15/12/2020	Date d'analyse : 18/12/2020
Référence dossier Client:1510797622/10167398/S1/11/1_10167398/6/1		

N° éch.	Référence client	Description visuelle	Technique utilisée / Analyste	Préparation		Résultats
				Nb prep / Nb grilles ou lames	Type	
042	BV3FT0082 Réf. prél : P042 R+1/ Hall d'accueil/Carrelage - Colle - (blanche-grise/sous carrelage marbre)	Matériau semi-dur (plâtreux) (blanc) ; matériau dur de type mortier, béton, chape (gris)	<b>MET</b> * / FHTU	1 / 2	Calcination - attaque acide - broyage mécanique (méthode interne de traitement)	Fibres d'amiante non détectées

### Méthode d'analyse employée pour la recherche qualitative des fibres d'amiante dans les matériaux :

Traitement par une méthode interne (**mode opératoire T-PM-WO22725**) en vue d'une identification des fibres au Microscope Electronique à Transmission (**MET**) selon parties utiles de la norme **NFX 43-050**.

NB 1 : Sauf information contraire sur ce rapport, le laboratoire effectue une analyse couche par couche de l'échantillon transmis par le demandeur. Des composants décrits simultanément dans une même couche n'ont pas pu faire l'objet de prises d'essai séparées pour l'analyse.

NB 2 : "Fibres d'amiante non détectées au MOLP" s'entend comme : "aucune fibre d'amiante n'a été détectée, l'échantillon objet de l'essai peut éventuellement renfermer une teneur en fibre d'amiante optiquement observables\*\* inférieure à la limite de détection. \*\* Pour être optiquement observable, une fibre doit avoir une largeur supérieure à 0,2 micromètre (µm)"; "Fibres d'amiante non détectées" au MET s'entend comme : " aucune fibre d'amiante n'a été détectée, l'échantillon objet de l'essai peut éventuellement renfermer une teneur en fibre d'amiante inférieure à la limite de détection."

NB 3 : Pour la recherche d'amiante dans les matériaux, la limite de détection garantie par prise d'essai dans les matériaux (en MOLP et /ou en MET) est de 0.1% en masse.

NB 4 : Le présent rapport ne mentionne que les analyses conclusives. Toutefois, conformément à son offre et au LAB GTA 44, le laboratoire met en œuvre les deux techniques MOLP et META sur tous les échantillons massifs. La mention sur le rapport d'une technique d'analyse par META indique que les échantillons ont été traités selon l'annexe 2 du guide HSG 248 (MOLP) mais sans aboutir à un résultat conclusif.

NB 5 : Analyse réalisée dans le cadre des textes réglementaires suivants : Décret n° 2017-899 du 9 mai 2017, Décret n° 2019-251 du 27 mars 2019, Décret n° 2011-629 du 3 juin 2011, Arrêté du 1er octobre 2019 (JORF n°0245 du 20 octobre 2019 texte n° 18).

NB 6 : Le rapport est établi dans le cadre du cas 1 de l'article 6 de l'arrêté du 1er octobre 2019 à savoir la détection et l'identification d'amiante délibérément ajouté dans les matériaux et produits manufacturés.



**Camille ELOY**  
 Chef de Service

Tous les éléments de traçabilité sont disponibles sur demande. La reproduction de ce document n'est autorisée que sous sa forme intégrale. Il comporte 1 page(s). Les résultats du présent rapport s'appliquent aux objets tels qu'ils ont été reçus et ne concernent que les objets soumis à l'essai. Seules certaines prestations rapportées dans ce document sont couvertes par l'accréditation. Elles sont identifiées par le symbole \*.

**Eurofins Analyses pour le Bâtiment Est SAS**

20, rue du Kochersberg  
 67700 Saverne, FRANCE

Tél: +33 3 88 91 65 31; +33 3 88 91 19 11 - Fax: +33 3 88 91 65 31 - Site Web: [www.eurofins.fr/amiante/analyses/](http://www.eurofins.fr/amiante/analyses/)  
 S.A.S. au capital de 1 530 320 € RCS Saverne SIRET 489 017 897 00013 TVA FR95 489 017 897 APE 7120B

ACCREDITATION N°  
 1- 1751  
 Portée disponible sur  
[www.cofrac.fr](http://www.cofrac.fr)



BUREAU VERITAS EXPLOITATION SAS

Woody DART

17 Rue Louise Dory

93231 ROMAINVILLE CEDEX

## RAPPORT D'ANALYSE D'AMIANTE DANS LES MATERIAUX

N° de rapport d'analyse : AR-20-LE-076867-01

Version du : 22/12/2020 20:34

Page1/1

Dossier N° : 20A042543

Date de réception : 15/12/2020

Date d'analyse : 18/12/2020

Référence dossier Client:1510797622/10167398/S1/11/1\_10167398/6/1

N° éch.	Référence client	Description visuelle	Technique utilisée / Analyste	Préparation		Résultats
				Nb prep / Nb grilles ou lames	Type	
043	BV3FT0083 Réf. prél : P043 R+1/ Hall d'accueil/Carrelage - Colle - (blanche-grise/sous carrelage marbre)	Matériau semi-dur (plâtreux) (blanc) ; matériau dur de type mortier, béton, chape (gris)	<b>MET</b> * / FHTU	1 / 2	Calcination - attaque acide - broyage mécanique (méthode interne de traitement)	Fibres d'amiante non détectées

**Méthode d'analyse employée pour la recherche qualitative des fibres d'amiante dans les matériaux :**

Traitement par une méthode interne (**mode opératoire T-PM-WO22725**) en vue d'une identification des fibres au Microscope Electronique à Transmission (**MET**) selon parties utiles de la norme **NFX 43-050**.

NB 1 : Sauf information contraire sur ce rapport, le laboratoire effectue une analyse couche par couche de l'échantillon transmis par le demandeur. Des composants décrits simultanément dans une même couche n'ont pas pu faire l'objet de prises d'essai séparées pour l'analyse.

NB 2 : "Fibres d'amiante non détectées au MOLP" s'entend comme : "aucune fibre d'amiante n'a été détectée, l'échantillon objet de l'essai peut éventuellement renfermer une teneur en fibre d'amiante optiquement observables\*\* inférieure à la limite de détection. \*\* Pour être optiquement observable, une fibre doit avoir une largeur supérieure à 0,2 micromètre (µm)"; "Fibres d'amiante non détectées" au MET s'entend comme : " aucune fibre d'amiante n'a été détectée, l'échantillon objet de l'essai peut éventuellement renfermer une teneur en fibre d'amiante inférieure à la limite de détection."

NB 3 : Pour la recherche d'amiante dans les matériaux, la limite de détection garantie par prise d'essai dans les matériaux (en MOLP et /ou en MET) est de 0.1% en masse.

NB 4 : Le présent rapport ne mentionne que les analyses conclusives. Toutefois, conformément à son offre et au LAB GTA 44, le laboratoire met en œuvre les deux techniques MOLP et META sur tous les échantillons massifs. La mention sur le rapport d'une technique d'analyse par META indique que les échantillons ont été traités selon l'annexe 2 du guide HSG 248 (MOLP) mais sans aboutir à un résultat conclusif.

NB 5 : Analyse réalisée dans le cadre des textes réglementaires suivants : Décret n° 2017-899 du 9 mai 2017, Décret n° 2019-251 du 27 mars 2019, Décret n° 2011-629 du 3 juin 2011, Arrêté du 1er octobre 2019 (JORF n°0245 du 20 octobre 2019 texte n° 18).

NB 6 : Le rapport est établi dans le cadre du cas 1 de l'article 6 de l'arrêté du 1er octobre 2019 à savoir la détection et l'identification d'amiante délibérément ajouté dans les matériaux et produits manufacturés.



Camille ELOY  
Chef de Service

Tous les éléments de traçabilité sont disponibles sur demande. La reproduction de ce document n'est autorisée que sous sa forme intégrale. Il comporte 1 page(s). Les résultats du présent rapport s'appliquent aux objets tels qu'ils ont été reçus et ne concernent que les objets soumis à l'essai. Seules certaines prestations rapportées dans ce document sont couvertes par l'accréditation. Elles sont identifiées par le symbole \*.

**Eurofins Analyses pour le Bâtiment Est SAS**

20, rue du Kochersberg  
67700 Saverne, FRANCE

Tél: +33 3 88 91 65 31; +33 3 88 91 19 11 - Fax: +33 3 88 91 65 31 - Site Web: [www.eurofins.fr/amiante/analyses/](http://www.eurofins.fr/amiante/analyses/)  
S.A.S. au capital de 1 530 320 € RCS Saverne SIRET 489 017 897 00013 TVA FR95 489 017 897 APE 7120B

ACCREDITATION N°  
1- 1751  
Portée disponible sur  
[www.cofrac.fr](http://www.cofrac.fr)





BUREAU VERITAS EXPLOITATION SAS

Woody DART

17 Rue Louise Dory

93231 ROMAINVILLE CEDEX

## RAPPORT D'ANALYSE D'AMIANTE DANS LES MATERIAUX

N° de rapport d'analyse : AR-20-LE-076868-01

Version du : 22/12/2020 20:34

Page1/1

Dossier N° : 20A042543

Date de réception : 15/12/2020

Date d'analyse : 18/12/2020

Référence dossier Client:1510797622/10167398/S1/11/1\_10167398/6/1

N° éch.	Référence client	Description visuelle	Technique utilisée / Analyste	Préparation		Résultats
				Nb prep / Nb grilles ou lames	Type	
044	BV3FT0084 Réf. prél : P044 R+1/ Hall d'accueil/Plinthe - Colle - (blanche/sous plinthe marbre)	Matériau de type peinture (jaune) ; matériau semi-dur (granulaire) (blanc)	<b>MET</b> * / FHTU	1 / 2	Calcination - attaque acide - broyage mécanique (méthode interne de traitement)	Fibres d'amiante non détectées

**Méthode d'analyse employée pour la recherche qualitative des fibres d'amiante dans les matériaux :**

Traitement par une méthode interne (**mode opératoire T-PM-WO22725**) en vue d'une identification des fibres au Microscope Electronique à Transmission (**MET**) selon parties utiles de la norme **NFX 43-050**.

NB 1 : Sauf information contraire sur ce rapport, le laboratoire effectue une analyse couche par couche de l'échantillon transmis par le demandeur. Des composants décrits simultanément dans une même couche n'ont pas pu faire l'objet de prises d'essai séparées pour l'analyse.

NB 2 : "Fibres d'amiante non détectées au MOLP" s'entend comme : "aucune fibre d'amiante n'a été détectée, l'échantillon objet de l'essai peut éventuellement renfermer une teneur en fibre d'amiante optiquement observables\*\* inférieure à la limite de détection. \*\* Pour être optiquement observable, une fibre doit avoir une largeur supérieure à 0,2 micromètre (µm)"; "Fibres d'amiante non détectées" au MET s'entend comme : " aucune fibre d'amiante n'a été détectée, l'échantillon objet de l'essai peut éventuellement renfermer une teneur en fibre d'amiante inférieure à la limite de détection."

NB 3 : Pour la recherche d'amiante dans les matériaux, la limite de détection garantie par prise d'essai dans les matériaux (en MOLP et /ou en MET) est de 0.1% en masse.

NB 4 : Le présent rapport ne mentionne que les analyses conclusives. Toutefois, conformément à son offre et au LAB GTA 44, le laboratoire met en œuvre les deux techniques MOLP et META sur tous les échantillons massifs. La mention sur le rapport d'une technique d'analyse par META indique que les échantillons ont été traités selon l'annexe 2 du guide HSG 248 (MOLP) mais sans aboutir à un résultat conclusif.

NB 5 : Analyse réalisée dans le cadre des textes réglementaires suivants : Décret n° 2017-899 du 9 mai 2017, Décret n° 2019-251 du 27 mars 2019, Décret n° 2011-629 du 3 juin 2011, Arrêté du 1er octobre 2019 (JORF n°0245 du 20 octobre 2019 texte n° 18).

NB 6 : Le rapport est établi dans le cadre du cas 1 de l'article 6 de l'arrêté du 1er octobre 2019 à savoir la détection et l'identification d'amiante délibérément ajouté dans les matériaux et produits manufacturés.



Camille ELOY  
Chef de Service

Tous les éléments de traçabilité sont disponibles sur demande. La reproduction de ce document n'est autorisée que sous sa forme intégrale. Il comporte 1 page(s). Les résultats du présent rapport s'appliquent aux objets tels qu'ils ont été reçus et ne concernent que les objets soumis à l'essai. Seules certaines prestations rapportées dans ce document sont couvertes par l'accréditation. Elles sont identifiées par le symbole \*.

Eurofins Analyses pour le Bâtiment Est SAS

20, rue du Kochersberg  
67700 Saverne, FRANCE

Tél: +33 3 88 91 65 31; +33 3 88 91 19 11 - Fax: +33 3 88 91 65 31 - Site Web: [www.eurofins.fr/amiante/analyses/](http://www.eurofins.fr/amiante/analyses/)  
S.A.S. au capital de 1 530 320 € RCS Saverne SIRET 489 017 897 00013 TVA FR95 489 017 897 APE 7120B

ACCREDITATION N°  
1- 1751  
Portée disponible sur  
[www.cofrac.fr](http://www.cofrac.fr)

BUREAU VERITAS EXPLOITATION SAS

Woody DART

17 Rue Louise Dory

93231 ROMAINVILLE CEDEX

## RAPPORT D'ANALYSE D'AMIANTE DANS LES MATERIAUX

N° de rapport d'analyse : AR-20-LE-076869-01

Version du : 22/12/2020 20:34

Page1/1

Dossier N° : 20A042543

Date de réception : 15/12/2020

Date d'analyse : 18/12/2020

Référence dossier Client:1510797622/10167398/S1/11/1\_10167398/6/1

N° éch.	Référence client	Description visuelle	Technique utilisée / Analyste	Préparation		Résultats
				Nb prep / Nb grilles ou lames	Type	
045	BV3FT0085 Réf. prél : P045 R+1/ Hall d'accueil/Plinthe - Colle - (blanche/sous plinthe marbre)	Matériau (orange) en traces ; matériau semi-dur (granulaire) (blanc)	<b>MET</b> * / FHTU	1 / 2	Calcination - attaque acide - broyage mécanique (méthode interne de traitement)	Fibres d'amiante non détectées

**Méthode d'analyse employée pour la recherche qualitative des fibres d'amiante dans les matériaux :**

Traitement par une méthode interne (**mode opératoire T-PM-WO22725**) en vue d'une identification des fibres au Microscope Electronique à Transmission (**MET**) selon parties utiles de la norme **NFX 43-050**.

NB 1 : Sauf information contraire sur ce rapport, le laboratoire effectue une analyse couche par couche de l'échantillon transmis par le demandeur. Des composants décrits simultanément dans une même couche n'ont pas pu faire l'objet de prises d'essai séparées pour l'analyse.

NB 2 : "Fibres d'amiante non détectées au MOLP" s'entend comme : "aucune fibre d'amiante n'a été détectée, l'échantillon objet de l'essai peut éventuellement renfermer une teneur en fibre d'amiante optiquement observables\*\* inférieure à la limite de détection. \*\* Pour être optiquement observable, une fibre doit avoir une largeur supérieure à 0,2 micromètre (µm)"; "Fibres d'amiante non détectées" au MET s'entend comme : " aucune fibre d'amiante n'a été détectée, l'échantillon objet de l'essai peut éventuellement renfermer une teneur en fibre d'amiante inférieure à la limite de détection."

NB 3 : Pour la recherche d'amiante dans les matériaux, la limite de détection garantie par prise d'essai dans les matériaux (en MOLP et /ou en MET) est de 0.1% en masse.

NB 4 : Le présent rapport ne mentionne que les analyses conclusives. Toutefois, conformément à son offre et au LAB GTA 44, le laboratoire met en œuvre les deux techniques MOLP et META sur tous les échantillons massifs. La mention sur le rapport d'une technique d'analyse par META indique que les échantillons ont été traités selon l'annexe 2 du guide HSG 248 (MOLP) mais sans aboutir à un résultat conclusif.

NB 5 : Analyse réalisée dans le cadre des textes réglementaires suivants : Décret n° 2017-899 du 9 mai 2017, Décret n° 2019-251 du 27 mars 2019, Décret n° 2011-629 du 3 juin 2011, Arrêté du 1er octobre 2019 (JORF n°0245 du 20 octobre 2019 texte n° 18).

NB 6 : Le rapport est établi dans le cadre du cas 1 de l'article 6 de l'arrêté du 1er octobre 2019 à savoir la détection et l'identification d'amiante délibérément ajouté dans les matériaux et produits manufacturés.



Camille ELOY  
Chef de Service

Tous les éléments de traçabilité sont disponibles sur demande. La reproduction de ce document n'est autorisée que sous sa forme intégrale. Il comporte 1 page(s). Les résultats du présent rapport s'appliquent aux objets tels qu'ils ont été reçus et ne concernent que les objets soumis à l'essai. Seules certaines prestations rapportées dans ce document sont couvertes par l'accréditation. Elles sont identifiées par le symbole \*.

**Eurofins Analyses pour le Bâtiment Est SAS**

20, rue du Kochersberg  
67700 Saverne, FRANCE

Tél: +33 3 88 91 65 31; +33 3 88 91 19 11 - Fax: +33 3 88 91 65 31 - Site Web: [www.eurofins.fr/amiante/analyses/](http://www.eurofins.fr/amiante/analyses/)  
S.A.S. au capital de 1 530 320 € RCS Saverne SIRET 489 017 897 00013 TVA FR95 489 017 897 APE 7120B

ACCREDITATION N°  
1- 1751  
Portée disponible sur  
[www.cofrac.fr](http://www.cofrac.fr)



BUREAU VERITAS EXPLOITATION SAS

Woody DART

17 Rue Louise Dory

93231 ROMAINVILLE CEDEX

## RAPPORT D'ANALYSE D'AMIANTE DANS LES MATERIAUX

N° de rapport d'analyse : AR-20-LE-076870-01

Version du : 22/12/2020 20:34

Page 1/1

Dossier N° : 20A042543

Date de réception : 15/12/2020

Date d'analyse : 18/12/2020

Référence dossier Client: 1510797622/10167398/S1/11/1\_10167398/6/1

N° éch.	Référence client	Description visuelle	Technique utilisée / Analyste	Préparation		Résultats
				Nb prep / Nb grilles ou lames	Type	
046	BV3FT0086 Réf. prél : P046 R+1/ Hall d'accueil/Mur - Enduit - (plâtre-peint)	Matériau de type système d'enduit peinture (de différentes couleurs)	<b>MET</b> * / FHTU	1 / 2	Calcination - attaque acide - broyage mécanique (méthode interne de traitement)	Fibres d'amiante non détectées

**Méthode d'analyse employée pour la recherche qualitative des fibres d'amiante dans les matériaux :**

Traitement par une méthode interne (**mode opératoire T-PM-WO22725**) en vue d'une identification des fibres au Microscope Electronique à Transmission (**MET**) selon parties utiles de la norme **NFX 43-050**.

NB 1 : Sauf information contraire sur ce rapport, le laboratoire effectue une analyse couche par couche de l'échantillon transmis par le demandeur. Des composants décrits simultanément dans une même couche n'ont pas pu faire l'objet de prises d'essai séparées pour l'analyse.

NB 2 : "Fibres d'amiante non détectées au MOLP" s'entend comme : "aucune fibre d'amiante n'a été détectée, l'échantillon objet de l'essai peut éventuellement renfermer une teneur en fibre d'amiante optiquement observables\*\* inférieure à la limite de détection. \*\* Pour être optiquement observable, une fibre doit avoir une largeur supérieure à 0,2 micromètre (µm)"; "Fibres d'amiante non détectées" au MET s'entend comme : " aucune fibre d'amiante n'a été détectée, l'échantillon objet de l'essai peut éventuellement renfermer une teneur en fibre d'amiante inférieure à la limite de détection."

NB 3 : Pour la recherche d'amiante dans les matériaux, la limite de détection garantie par prise d'essai dans les matériaux (en MOLP et /ou en MET) est de 0.1% en masse.

NB 4 : Le présent rapport ne mentionne que les analyses conclusives. Toutefois, conformément à son offre et au LAB GTA 44, le laboratoire met en œuvre les deux techniques MOLP et META sur tous les échantillons massifs. La mention sur le rapport d'une technique d'analyse par META indique que les échantillons ont été traités selon l'annexe 2 du guide HSG 248 (MOLP) mais sans aboutir à un résultat conclusif.

NB 5 : Analyse réalisée dans le cadre des textes réglementaires suivants : Décret n° 2017-899 du 9 mai 2017, Décret n° 2019-251 du 27 mars 2019, Décret n° 2011-629 du 3 juin 2011, Arrêté du 1er octobre 2019 (JORF n°0245 du 20 octobre 2019 texte n° 18).

NB 6 : Le rapport est établi dans le cadre du cas 1 de l'article 6 de l'arrêté du 1er octobre 2019 à savoir la détection et l'identification d'amiante délibérément ajouté dans les matériaux et produits manufacturés.



Camille ELOY  
Chef de Service

Tous les éléments de traçabilité sont disponibles sur demande. La reproduction de ce document n'est autorisée que sous sa forme intégrale. Il comporte 1 page(s). Les résultats du présent rapport s'appliquent aux objets tels qu'ils ont été reçus et ne concernent que les objets soumis à l'essai. Seules certaines prestations rapportées dans ce document sont couvertes par l'accréditation. Elles sont identifiées par le symbole \*.

Eurofins Analyses pour le Bâtiment Est SAS

20, rue du Kochersberg  
67700 Saverne, FRANCE

Tél: +33 3 88 91 65 31; +33 3 88 91 19 11 - Fax: +33 3 88 91 65 31 - Site Web: [www.eurofins.fr/amiante/analyses/](http://www.eurofins.fr/amiante/analyses/)  
S.A.S. au capital de 1 530 320 € RCS Saverne SIRET 489 017 897 00013 TVA FR95 489 017 897 APE 7120B

ACCREDITATION N°  
1- 1751  
Portée disponible sur  
[www.cofrac.fr](http://www.cofrac.fr)

BUREAU VERITAS EXPLOITATION SAS

Woody DART

17 Rue Louise Dory

93231 ROMAINVILLE CEDEX

## RAPPORT D'ANALYSE D'AMIANTE DANS LES MATERIAUX

N° de rapport d'analyse : AR-20-LE-076871-01

Version du : 22/12/2020 20:34

Page1/1

Dossier N° : 20A042543

Date de réception : 15/12/2020

Date d'analyse : 18/12/2020

Référence dossier Client:1510797622/10167398/S1/11/1\_10167398/6/1

N° éch.	Référence client	Description visuelle	Technique utilisée / Analyste	Préparation		Résultats
				Nb prep / Nb grilles ou lames	Type	
047	BV3FT0087 Réf. prél : P047 R+1/ Hall d'accueil/Mur - Enduit - (plâtre-peint)	Matériau de type peinture (gris) ; matériau de type peinture (jaune) ; matériau semi-dur (granulaire) (blanc)	MET * / FHTU	1 / 2	Calcination - attaque acide - broyage mécanique (méthode interne de traitement)	Fibres d'amiante non détectées

**Méthode d'analyse employée pour la recherche qualitative des fibres d'amiante dans les matériaux :**

Traitement par une méthode interne (**mode opératoire T-PM-WO22725**) en vue d'une identification des fibres au Microscope Electronique à Transmission (**MET**) selon parties utiles de la norme **NFX 43-050**.

NB 1 : Sauf information contraire sur ce rapport, le laboratoire effectue une analyse couche par couche de l'échantillon transmis par le demandeur. Des composants décrits simultanément dans une même couche n'ont pas pu faire l'objet de prises d'essai séparées pour l'analyse.

NB 2 : "Fibres d'amiante non détectées au MOLP" s'entend comme : "aucune fibre d'amiante n'a été détectée, l'échantillon objet de l'essai peut éventuellement renfermer une teneur en fibre d'amiante optiquement observables\*\* inférieure à la limite de détection. \*\* Pour être optiquement observable, une fibre doit avoir une largeur supérieure à 0,2 micromètre (µm)"; "Fibres d'amiante non détectées" au MET s'entend comme : " aucune fibre d'amiante n'a été détectée, l'échantillon objet de l'essai peut éventuellement renfermer une teneur en fibre d'amiante inférieure à la limite de détection."

NB 3 : Pour la recherche d'amiante dans les matériaux, la limite de détection garantie par prise d'essai dans les matériaux (en MOLP et /ou en MET) est de 0.1% en masse.

NB 4 : Le présent rapport ne mentionne que les analyses conclusives. Toutefois, conformément à son offre et au LAB GTA 44, le laboratoire met en œuvre les deux techniques MOLP et META sur tous les échantillons massifs. La mention sur le rapport d'une technique d'analyse par META indique que les échantillons ont été traités selon l'annexe 2 du guide HSG 248 (MOLP) mais sans aboutir à un résultat conclusif.

NB 5 : Analyse réalisée dans le cadre des textes réglementaires suivants : Décret n° 2017-899 du 9 mai 2017, Décret n° 2019-251 du 27 mars 2019, Décret n° 2011-629 du 3 juin 2011, Arrêté du 1er octobre 2019 (JORF n°0245 du 20 octobre 2019 texte n° 18).

NB 6 : Le rapport est établi dans le cadre du cas 1 de l'article 6 de l'arrêté du 1er octobre 2019 à savoir la détection et l'identification d'amiante délibérément ajouté dans les matériaux et produits manufacturés.

Camille ELOY  
Chef de Service

Tous les éléments de traçabilité sont disponibles sur demande. La reproduction de ce document n'est autorisée que sous sa forme intégrale. Il comporte 1 page(s). Les résultats du présent rapport s'appliquent aux objets tels qu'ils ont été reçus et ne concernent que les objets soumis à l'essai. Seules certaines prestations rapportées dans ce document sont couvertes par l'accréditation. Elles sont identifiées par le symbole \*.

**Eurofins Analyses pour le Bâtiment Est SAS**

20, rue du Kochersberg  
67700 Saverne, FRANCE

Tél: +33 3 88 91 65 31; +33 3 88 91 19 11 - Fax: +33 3 88 91 65 31 - Site Web: [www.eurofins.fr/amiante/analyses/](http://www.eurofins.fr/amiante/analyses/)  
S.A.S. au capital de 1 530 320 € RCS Saverne SIRET 489 017 897 00013 TVA FR95 489 017 897 APE 7120B

ACCREDITATION N°  
1- 1751  
Portée disponible sur  
[www.cofrac.fr](http://www.cofrac.fr)



**BUREAU VERITAS EXPLOITATION SAS**  
**Woody DART**  
 17 Rue Louise Dory  
 93231 ROMAINVILLE CEDEX

## RAPPORT D'ANALYSE D'AMIANTE DANS LES MATERIAUX

N° de rapport d'analyse : AR-20-LE-076872-01 Version du : 22/12/2020 20:34 Page1/2  
 Dossier N° : 20A042543 Date de réception : 15/12/2020 Date d'analyse : 18/12/2020  
 Référence dossier Client:1510797622/10167398/S1/11/1\_10167398/6/1

N° éch.	Référence client	Description visuelle	Technique utilisée / Analyste	Préparation		Résultats
				Nb prep / Nb grilles ou lames	Type	
048	BV3FT0088 Réf. prél : P048 R+1/ Hall d'accueil/Cloison sèche - Panneau de cloison - (carton-plâtre-peint)	Matériau de type peinture (blanc) ; matériau de type peinture (jaune) ; matériau semi-dur de type enduit (blanc)	<b>MET</b> * / FHTU	1 / 2	Calcination - attaque acide - broyage mécanique (méthode interne de traitement)	Fibres d'amiante non détectées
		Matériau souple fibreux de type papier, carton (marron)	<b>MOLP</b> * / LDA6	2 / 2	-	Fibres d'amiante non détectées
		Matériau semi-dur de type plâtre (blanc)	<b>MET</b> * / FHTU	1 / 2	Calcination - attaque acide - broyage mécanique (méthode interne de traitement)	Fibres d'amiante non détectées

### Méthodes d'analyses employées pour la recherche qualitative des fibres d'amiante dans les matériaux :

Traitement par une méthode interne (**mode opératoire T-PM-WO24083**) en vue d'une identification des fibres au Microscope Optique à Lumière Polarisée (**MOLP**) selon le guide **HSG 248 - annexe 2**.

Traitement par une méthode interne (**mode opératoire T-PM-WO22725**) en vue d'une identification des fibres au Microscope Electronique à Transmission (**MET**) selon parties utiles de la norme **NFX 43-050**.

NB 1 : Sauf information contraire sur ce rapport, le laboratoire effectue une analyse couche par couche de l'échantillon transmis par le demandeur. Des composants décrits simultanément dans une même couche n'ont pas pu faire l'objet de prises d'essai séparées pour l'analyse.

NB 2 : "Fibres d'amiante non détectées au MOLP" s'entend comme : "aucune fibre d'amiante n'a été détectée, l'échantillon objet de l'essai peut éventuellement renfermer une teneur en fibre d'amiante optiquement observables\*\* inférieure à la limite de détection. \*\* Pour être optiquement observable, une fibre doit avoir une largeur supérieure à 0,2 micromètre (µm) ; "Fibres d'amiante non détectées" au MET s'entend comme : " aucune fibre d'amiante n'a été détectée, l'échantillon objet de l'essai peut éventuellement renfermer une teneur en fibre d'amiante inférieure à la limite de détection."

NB 3 : Pour la recherche d'amiante dans les matériaux, la limite de détection garantie par prise d'essai dans les matériaux (en MOLP et /ou en MET) est de 0.1% en masse.

NB 4 : Le présent rapport ne mentionne que les analyses conclusives. Toutefois, conformément à son offre et au LAB GTA 44, le laboratoire met en œuvre les deux techniques MOLP et META sur tous les échantillons massifs. La mention sur le rapport d'une technique d'analyse par META indique que les échantillons ont été traités selon l'annexe 2 du guide HSG 248 (MOLP) mais sans aboutir à un résultat conclusif.

NB 5 : Analyse réalisée dans le cadre des textes réglementaires suivants : Décret n° 2017-899 du 9 mai 2017, Décret n° 2019-251 du 27 mars 2019, Décret n° 2011-629 du 3 juin 2011, Arrêté du 1er octobre 2019 (JORF n°0245 du 20 octobre 2019 texte n° 18).

NB 6 : Le rapport est établi dans le cadre du cas 1 de l'article 6 de l'arrêté du 1er octobre 2019 à savoir la détection et l'identification d'amiante délibérément ajouté dans les matériaux et produits manufacturés.

Tous les éléments de traçabilité sont disponibles sur demande. La reproduction de ce document n'est autorisée que sous sa forme intégrale. Il comporte 2 page(s). Les résultats du présent rapport s'appliquent aux objets tels qu'ils ont été reçus et ne concernent que les objets soumis à l'essai. Seules certaines prestations reportées dans ce document sont couvertes par l'accréditation. Elles sont identifiées par le symbole \*.

**Eurofins Analyses pour le Bâtiment Est SAS**

20, rue du Kochersberg  
 67700 Saverne, FRANCE

Tél: +33 3 88 91 65 31; +33 3 88 91 19 11 - Fax: +33 3 88 91 65 31 - Site Web: [www.eurofins.fr/amiante/analyses/](http://www.eurofins.fr/amiante/analyses/)  
 S.A.S. au capital de 1 530 320 € RCS Saverne SIRET 489 017 897 00013 TVA FR95 489 017 897 APE 7120B

ACCREDITATION N°  
 1- 1751  
 Portée disponible sur  
[www.cofrac.fr](http://www.cofrac.fr)



---

**RAPPORT D'ANALYSE D'AMIANTE DANS LES MATERIAUX**

---

N° de rapport d'analyse : AR-20-LE-076872-01

Version du : 22/12/2020 20:34

Page2/2

Dossier N° : 20A042543

Date de réception : 15/12/2020

Date d'analyse : 18/12/2020

Référence dossier Client:1510797622/10167398/S1/11/1\_10167398/6/1



Camille ELOY  
Chef de Service

Tous les éléments de traçabilité sont disponibles sur demande. La reproduction de ce document n'est autorisée que sous sa forme intégrale. Il comporte 2 page(s). Les résultats du présent rapport s'appliquent aux objets tels qu'ils ont été reçus et ne concernent que les objets soumis à l'essai. Seules certaines prestations rapportées dans ce document sont couvertes par l'accréditation. Elles sont identifiées par le symbole \*.

**Eurofins Analyses pour le Bâtiment Est SAS**20, rue du Kochersberg  
67700 Saverne, FRANCETél: +33 3 88 91 65 31: +33 3 88 91 19 11 - Fax: +33 3 88 91 65 31 - Site Web: [www.eurofins.fr/amiante/analyses/](http://www.eurofins.fr/amiante/analyses/)  
S.A.S. au capital de 1 530 320 € RCS Saverne SIRET 489 017 897 00013 TVA FR95 489 017 897 APE 7120BACCREDITATION N°  
1- 1751  
Portée disponible sur  
[www.cofrac.fr](http://www.cofrac.fr)



**BUREAU VERITAS EXPLOITATION SAS**  
**Woody DART**  
 17 Rue Louise Dory  
 93231 ROMAINVILLE CEDEX

## RAPPORT D'ANALYSE D'AMIANTE DANS LES MATERIAUX

N° de rapport d'analyse : AR-20-LE-076873-01	Version du : 22/12/2020 20:35	Page1/2
Dossier N° : 20A042543	Date de réception : 15/12/2020	Date d'analyse : 18/12/2020
Référence dossier Client:1510797622/10167398/S1/11/1_10167398/6/1		

N° éch.	Référence client	Description visuelle	Technique utilisée / Analyste	Préparation		Résultats
				Nb prep / Nb grilles ou lames	Type	
049	BV3FT0089 Réf. prél : P049 R+1/ Hall d'accueil/Cloison sèche - Panneau de cloison - (carton-peint-plâtre)	Matériau souple fibreux de type papier, carton (marron)	<b>MOLP</b> * / LDA6	2 / 2	-	Fibres d'amiante non détectées
		Matériau semi-dur de type plâtre (blanc)	<b>MET</b> * / FHTU	1 / 2	Calcination - attaque acide - broyage mécanique (méthode interne de traitement)	Fibres d'amiante non détectées

### Méthodes d'analyses employées pour la recherche qualitative des fibres d'amiante dans les matériaux :

Traitement par une méthode interne (**mode opératoire T-PM-WO24083**) en vue d'une identification des fibres au Microscope Optique à Lumière Polarisée (**MOLP**) selon le guide **HSG 248 - annexe 2**.

Traitement par une méthode interne (**mode opératoire T-PM-WO22725**) en vue d'une identification des fibres au Microscope Electronique à Transmission (**MET**) selon parties utiles de la norme **NFX 43-050**.

NB 1 : Sauf information contraire sur ce rapport, le laboratoire effectue une analyse couche par couche de l'échantillon transmis par le demandeur. Des composants décrits simultanément dans une même couche n'ont pas pu faire l'objet de prises d'essai séparées pour l'analyse.

NB 2 : "Fibres d'amiante non détectées au MOLP" s'entend comme : "aucune fibre d'amiante n'a été détectée, l'échantillon objet de l'essai peut éventuellement renfermer une teneur en fibre d'amiante optiquement observables\*\* inférieure à la limite de détection. \*\* Pour être optiquement observable, une fibre doit avoir une largeur supérieure à 0,2 micromètre (µm)"; "Fibres d'amiante non détectées" au MET s'entend comme : " aucune fibre d'amiante n'a été détectée, l'échantillon objet de l'essai peut éventuellement renfermer une teneur en fibre d'amiante inférieure à la limite de détection."

NB 3 : Pour la recherche d'amiante dans les matériaux, la limite de détection garantie par prise d'essai dans les matériaux (en MOLP et /ou en MET) est de 0.1% en masse.

NB 4 : Le présent rapport ne mentionne que les analyses conclusives. Toutefois, conformément à son offre et au LAB GTA 44, le laboratoire met en œuvre les deux techniques MOLP et META sur tous les échantillons massifs. La mention sur le rapport d'une technique d'analyse par META indique que les échantillons ont été traités selon l'annexe 2 du guide HSG 248 (MOLP) mais sans aboutir à un résultat conclusif.

NB 5 : Analyse réalisée dans le cadre des textes réglementaires suivants : Décret n° 2017-899 du 9 mai 2017, Décret n° 2019-251 du 27 mars 2019, Décret n° 2011-629 du 3 juin 2011, Arrêté du 1er octobre 2019 (JORF n°0245 du 20 octobre 2019 texte n° 18).

NB 6 : Le rapport est établi dans le cadre du cas 1 de l'article 6 de l'arrêté du 1er octobre 2019 à savoir la détection et l'identification d'amiante délibérément ajouté dans les matériaux et produits manufacturés.

Tous les éléments de traçabilité sont disponibles sur demande. La reproduction de ce document n'est autorisée que sous sa forme intégrale. Il comporte 2 page(s). Les résultats du présent rapport s'appliquent aux objets tels qu'ils ont été reçus et ne concernent que les objets soumis à l'essai. Seules certaines prestations reportées dans ce document sont couvertes par l'accréditation. Elles sont identifiées par le symbole \*.

**Eurofins Analyses pour le Bâtiment Est SAS**

20, rue du Kochersberg  
 67700 Saverne, FRANCE

Tél: +33 3 88 91 65 31; +33 3 88 91 19 11 - Fax: +33 3 88 91 65 31 - Site Web: [www.eurofins.fr/amiante/analyses/](http://www.eurofins.fr/amiante/analyses/)  
 S.A.S. au capital de 1 530 320 € RCS Saverne SIRET 489 017 897 00013 TVA FR95 489 017 897 APE 7120B

ACCREDITATION N°  
 1- 1751  
 Portée disponible sur  
[www.cofrac.fr](http://www.cofrac.fr)



---

**RAPPORT D'ANALYSE D'AMIANTE DANS LES MATERIAUX**

---

N° de rapport d'analyse : AR-20-LE-076873-01

Version du : 22/12/2020 20:35

Page2/2

Dossier N° : 20A042543

Date de réception : 15/12/2020

Date d'analyse : 18/12/2020

Référence dossier Client:1510797622/10167398/S1/11/1\_10167398/6/1



Camille ELOY  
Chef de Service

Tous les éléments de traçabilité sont disponibles sur demande. La reproduction de ce document n'est autorisée que sous sa forme intégrale. Il comporte 2 page(s). Les résultats du présent rapport s'appliquent aux objets tels qu'ils ont été reçus et ne concernent que les objets soumis à l'essai. Seules certaines prestations rapportées dans ce document sont couvertes par l'accréditation. Elles sont identifiées par le symbole \*.

**Eurofins Analyses pour le Bâtiment Est SAS**20, rue du Kochersberg  
67700 Saverne, FRANCETél: +33 3 88 91 65 31: +33 3 88 91 19 11 - Fax: +33 3 88 91 65 31 - Site Web: [www.eurofins.fr/amiante/analyses/](http://www.eurofins.fr/amiante/analyses/)  
S.A.S. au capital de 1 530 320 € RCS Saverne SIRET 489 017 897 00013 TVA FR95 489 017 897 APE 7120BACCREDITATION N°  
1- 1751  
Portée disponible sur  
[www.cofrac.fr](http://www.cofrac.fr)

**BUREAU VERITAS EXPLOITATION SAS**  
**Woody DART**  
 17 Rue Louise Dory  
 93231 ROMAINVILLE CEDEX

## RAPPORT D'ANALYSE D'AMIANTE DANS LES MATERIAUX

N° de rapport d'analyse : AR-20-LE-076875-01	Version du : 22/12/2020 20:35	Page1/1
Dossier N° : 20A042543	Date de réception : 15/12/2020	Date d'analyse : 18/12/2020
Référence dossier Client:1510797622/10167398/S1/11/1_10167398/6/1		

N° éch.	Référence client	Description visuelle	Technique utilisée / Analyste	Préparation		Résultats
				Nb prep / Nb grilles ou lames	Type	
051	BV3FT0091 Réf. prél : P051 R+1/ Bureau direction/Plancher - Ragréege - (compact/gris(e)/sous sol plastique)	Matériau de type colle (jaune) ; matériau semi-dur de type ragréage (rose) ; matériau semi-dur de type ragréage (gris)	<b>MET</b> * / FHTU	1 / 2	Calcination - attaque acide - broyage mécanique (méthode interne de traitement)	Fibres d'amiante non détectées

### Méthode d'analyse employée pour la recherche qualitative des fibres d'amiante dans les matériaux :

Traitement par une méthode interne (**mode opératoire T-PM-WO22725**) en vue d'une identification des fibres au Microscope Electronique à Transmission (**MET**) selon parties utiles de la norme **NFX 43-050**.

NB 1 : Sauf information contraire sur ce rapport, le laboratoire effectue une analyse couche par couche de l'échantillon transmis par le demandeur. Des composants décrits simultanément dans une même couche n'ont pas pu faire l'objet de prises d'essai séparées pour l'analyse.

NB 2 : "Fibres d'amiante non détectées au MOLP" s'entend comme : "aucune fibre d'amiante n'a été détectée, l'échantillon objet de l'essai peut éventuellement renfermer une teneur en fibre d'amiante optiquement observables\*\* inférieure à la limite de détection. \*\* Pour être optiquement observable, une fibre doit avoir une largeur supérieure à 0,2 micromètre (µm)"; "Fibres d'amiante non détectées" au MET s'entend comme : " aucune fibre d'amiante n'a été détectée, l'échantillon objet de l'essai peut éventuellement renfermer une teneur en fibre d'amiante inférieure à la limite de détection."

NB 3 : Pour la recherche d'amiante dans les matériaux, la limite de détection garantie par prise d'essai dans les matériaux (en MOLP et /ou en MET) est de 0.1% en masse.

NB 4 : Le présent rapport ne mentionne que les analyses conclusives. Toutefois, conformément à son offre et au LAB GTA 44, le laboratoire met en œuvre les deux techniques MOLP et META sur tous les échantillons massifs. La mention sur le rapport d'une technique d'analyse par META indique que les échantillons ont été traités selon l'annexe 2 du guide HSG 248 (MOLP) mais sans aboutir à un résultat conclusif.

NB 5 : Analyse réalisée dans le cadre des textes réglementaires suivants : Décret n° 2017-899 du 9 mai 2017, Décret n° 2019-251 du 27 mars 2019, Décret n° 2011-629 du 3 juin 2011, Arrêté du 1er octobre 2019 (JORF n°0245 du 20 octobre 2019 texte n° 18).

NB 6 : Le rapport est établi dans le cadre du cas 1 de l'article 6 de l'arrêté du 1er octobre 2019 à savoir la détection et l'identification d'amiante délibérément ajouté dans les matériaux et produits manufacturés.



**Camille ELOY**  
 Chef de Service

Tous les éléments de traçabilité sont disponibles sur demande. La reproduction de ce document n'est autorisée que sous sa forme intégrale. Il comporte 1 page(s). Les résultats du présent rapport s'appliquent aux objets tels qu'ils ont été reçus et ne concernent que les objets soumis à l'essai. Seules certaines prestations rapportées dans ce document sont couvertes par l'accréditation. Elles sont identifiées par le symbole \*.

**Eurofins Analyses pour le Bâtiment Est SAS**

20, rue du Kochersberg  
 67700 Saverne, FRANCE

Tél: +33 3 88 91 65 31; +33 3 88 91 19 11 - Fax: +33 3 88 91 65 31 - Site Web: [www.eurofins.fr/amiante/analyses/](http://www.eurofins.fr/amiante/analyses/)  
 S.A.S. au capital de 1 530 320 € RCS Saverne SIRET 489 017 897 00013 TVA FR95 489 017 897 APE 7120B

ACCREDITATION N°  
 1- 1751  
 Portée disponible sur  
[www.cofrac.fr](http://www.cofrac.fr)



BUREAU VERITAS EXPLOITATION SAS

Woody DART

17 Rue Louise Dory

93231 ROMAINVILLE CEDEX

## RAPPORT D'ANALYSE D'AMIANTE DANS LES MATERIAUX

N° de rapport d'analyse : AR-20-LE-076876-01

Version du : 22/12/2020 20:35

Page 1/1

Dossier N° : 20A042543

Date de réception : 15/12/2020

Date d'analyse : 18/12/2020

Référence dossier Client: 1510797622/10167398/S1/11/1\_10167398/6/1

N° éch.	Référence client	Description visuelle	Technique utilisée / Analyste	Préparation		Résultats
				Nb prep / Nb grilles ou lames	Type	
052	BV3FT0092 Réf. prél : P052 R+1/ Bureau direction/Carrelage - Colle - (grise/marron)	Matériau semi-dur (plâtreux) (rose) ; matériau dur de type carrelage, faïence (marron) ; matériau dur de type ciment-colle (gris)	<b>MET</b> * / FHTU	1 / 2	Calcination - attaque acide - broyage mécanique (méthode interne de traitement)	Fibres d'amiante non détectées

**Méthode d'analyse employée pour la recherche qualitative des fibres d'amiante dans les matériaux :**

Traitement par une méthode interne (**mode opératoire T-PM-WO22725**) en vue d'une identification des fibres au Microscope Electronique à Transmission (**MET**) selon parties utiles de la norme **NFX 43-050**.

NB 1 : Sauf information contraire sur ce rapport, le laboratoire effectue une analyse couche par couche de l'échantillon transmis par le demandeur. Des composants décrits simultanément dans une même couche n'ont pas pu faire l'objet de prises d'essai séparées pour l'analyse.

NB 2 : "Fibres d'amiante non détectées au MOLP" s'entend comme : "aucune fibre d'amiante n'a été détectée, l'échantillon objet de l'essai peut éventuellement renfermer une teneur en fibre d'amiante optiquement observables\*\* inférieure à la limite de détection. \*\* Pour être optiquement observable, une fibre doit avoir une largeur supérieure à 0,2 micromètre (µm)"; "Fibres d'amiante non détectées" au MET s'entend comme : " aucune fibre d'amiante n'a été détectée, l'échantillon objet de l'essai peut éventuellement renfermer une teneur en fibre d'amiante inférieure à la limite de détection."

NB 3 : Pour la recherche d'amiante dans les matériaux, la limite de détection garantie par prise d'essai dans les matériaux (en MOLP et /ou en MET) est de 0.1% en masse.

NB 4 : Le présent rapport ne mentionne que les analyses conclusives. Toutefois, conformément à son offre et au LAB GTA 44, le laboratoire met en œuvre les deux techniques MOLP et META sur tous les échantillons massifs. La mention sur le rapport d'une technique d'analyse par META indique que les échantillons ont été traités selon l'annexe 2 du guide HSG 248 (MOLP) mais sans aboutir à un résultat conclusif.

NB 5 : Analyse réalisée dans le cadre des textes réglementaires suivants : Décret n° 2017-899 du 9 mai 2017, Décret n° 2019-251 du 27 mars 2019, Décret n° 2011-629 du 3 juin 2011, Arrêté du 1er octobre 2019 (JORF n°0245 du 20 octobre 2019 texte n° 18).

NB 6 : Le rapport est établi dans le cadre du cas 1 de l'article 6 de l'arrêté du 1er octobre 2019 à savoir la détection et l'identification d'amiante délibérément ajouté dans les matériaux et produits manufacturés.



Camille ELOY  
Chef de Service

Tous les éléments de traçabilité sont disponibles sur demande. La reproduction de ce document n'est autorisée que sous sa forme intégrale. Il comporte 1 page(s). Les résultats du présent rapport s'appliquent aux objets tels qu'ils ont été reçus et ne concernent que les objets soumis à l'essai. Seules certaines prestations rapportées dans ce document sont couvertes par l'accréditation. Elles sont identifiées par le symbole \*.

Eurofins Analyses pour le Bâtiment Est SAS

20, rue du Kochersberg  
67700 Saverne, FRANCE

Tél: +33 3 88 91 65 31; +33 3 88 91 19 11 - Fax: +33 3 88 91 65 31 - Site Web: [www.eurofins.fr/amiante/analyses/](http://www.eurofins.fr/amiante/analyses/)  
S.A.S. au capital de 1 530 320 € RCS Saverne SIRET 489 017 897 00013 TVA FR95 489 017 897 APE 7120B

ACCREDITATION N°  
1- 1751  
Portée disponible sur  
[www.cofrac.fr](http://www.cofrac.fr)



BUREAU VERITAS EXPLOITATION SAS

Woody DART

17 Rue Louise Dory

93231 ROMAINVILLE CEDEX

## RAPPORT D'ANALYSE D'AMIANTE DANS LES MATERIAUX

N° de rapport d'analyse : AR-20-LE-076877-01

Version du : 22/12/2020 20:35

Page1/1

Dossier N° : 20A042543

Date de réception : 15/12/2020

Date d'analyse : 18/12/2020

Référence dossier Client:1510797622/10167398/S1/11/1\_10167398/6/1

N° éch.	Référence client	Description visuelle	Technique utilisée / Analyste	Préparation		Résultats
				Nb prep / Nb grilles ou lames	Type	
053	BV3FT0093 Réf. prél : P053 R+1/ Zone Désaffectée/ Espace co-working/Carrelage - Colle - (grise/marron)	Matériau dur de type carrelage, faïence (marron) ; matériau dur de type ciment-colle (gris)	<b>MET</b> * / FHTU	1 / 2	Calcination - attaque acide - broyage mécanique (méthode interne de traitement)	Fibres d'amiante non détectées

**Méthode d'analyse employée pour la recherche qualitative des fibres d'amiante dans les matériaux :**

Traitement par une méthode interne (**mode opératoire T-PM-WO22725**) en vue d'une identification des fibres au Microscope Electronique à Transmission (**MET**) selon parties utiles de la norme **NFX 43-050**.

NB 1 : Sauf information contraire sur ce rapport, le laboratoire effectue une analyse couche par couche de l'échantillon transmis par le demandeur. Des composants décrits simultanément dans une même couche n'ont pas pu faire l'objet de prises d'essai séparées pour l'analyse.

NB 2 : "Fibres d'amiante non détectées au MOLP" s'entend comme : "aucune fibre d'amiante n'a été détectée, l'échantillon objet de l'essai peut éventuellement renfermer une teneur en fibre d'amiante optiquement observables\*\* inférieure à la limite de détection. \*\* Pour être optiquement observable, une fibre doit avoir une largeur supérieure à 0,2 micromètre (µm)"; "Fibres d'amiante non détectées" au MET s'entend comme : " aucune fibre d'amiante n'a été détectée, l'échantillon objet de l'essai peut éventuellement renfermer une teneur en fibre d'amiante inférieure à la limite de détection."

NB 3 : Pour la recherche d'amiante dans les matériaux, la limite de détection garantie par prise d'essai dans les matériaux (en MOLP et /ou en MET) est de 0.1% en masse.

NB 4 : Le présent rapport ne mentionne que les analyses conclusives. Toutefois, conformément à son offre et au LAB GTA 44, le laboratoire met en œuvre les deux techniques MOLP et META sur tous les échantillons massifs. La mention sur le rapport d'une technique d'analyse par META indique que les échantillons ont été traités selon l'annexe 2 du guide HSG 248 (MOLP) mais sans aboutir à un résultat conclusif.

NB 5 : Analyse réalisée dans le cadre des textes réglementaires suivants : Décret n° 2017-899 du 9 mai 2017, Décret n° 2019-251 du 27 mars 2019, Décret n° 2011-629 du 3 juin 2011, Arrêté du 1er octobre 2019 (JORF n°0245 du 20 octobre 2019 texte n° 18).

NB 6 : Le rapport est établi dans le cadre du cas 1 de l'article 6 de l'arrêté du 1er octobre 2019 à savoir la détection et l'identification d'amiante délibérément ajouté dans les matériaux et produits manufacturés.



Camille ELOY  
Chef de Service

Tous les éléments de traçabilité sont disponibles sur demande. La reproduction de ce document n'est autorisée que sous sa forme intégrale. Il comporte 1 page(s). Les résultats du présent rapport s'appliquent aux objets tels qu'ils ont été reçus et ne concernent que les objets soumis à l'essai. Seules certaines prestations rapportées dans ce document sont couvertes par l'accréditation. Elles sont identifiées par le symbole \*.

Eurofins Analyses pour le Bâtiment Est SAS

20, rue du Kochersberg  
67700 Saverne, FRANCE

Tél: +33 3 88 91 65 31; +33 3 88 91 19 11 - Fax: +33 3 88 91 65 31 - Site Web: [www.eurofins.fr/amiante/analyses/](http://www.eurofins.fr/amiante/analyses/)  
S.A.S. au capital de 1 530 320 € RCS Saverne SIRET 489 017 897 00013 TVA FR95 489 017 897 APE 7120B

ACCREDITATION N°  
1- 1751  
Portée disponible sur  
[www.cofrac.fr](http://www.cofrac.fr)

BUREAU VERITAS EXPLOITATION SAS

Woody DART

17 Rue Louise Dory

93231 ROMAINVILLE CEDEX

## RAPPORT D'ANALYSE D'AMIANTE DANS LES MATERIAUX

N° de rapport d'analyse : AR-20-LE-076878-01

Version du : 22/12/2020 20:36

Page1/1

Dossier N° : 20A042543

Date de réception : 15/12/2020

Date d'analyse : 18/12/2020

Référence dossier Client:1510797622/10167398/S1/11/1\_10167398/6/1

N° éch.	Référence client	Description visuelle	Technique utilisée / Analyste	Préparation		Résultats
				Nb prep / Nb grilles ou lames	Type	
054	BV3FT0094 Réf. prél : P054 R+1/ Zone Désaffectée/ Espace co-working/Carrelage - Colle - (grise/beige)	Matériau dur de type carrelage, faïence (gris) ; matériau dur de type ciment-colle (gris) ; matériau (blanc) en traces	<b>MET</b> * / FHTU	1 / 2	Calcination - attaque acide - broyage mécanique (méthode interne de traitement)	Fibres d'amiante non détectées

**Méthode d'analyse employée pour la recherche qualitative des fibres d'amiante dans les matériaux :**

Traitement par une méthode interne (**mode opératoire T-PM-WO22725**) en vue d'une identification des fibres au Microscope Electronique à Transmission (**MET**) selon parties utiles de la norme **NFX 43-050**.

NB 1 : Sauf information contraire sur ce rapport, le laboratoire effectue une analyse couche par couche de l'échantillon transmis par le demandeur. Des composants décrits simultanément dans une même couche n'ont pas pu faire l'objet de prises d'essai séparées pour l'analyse.

NB 2 : "Fibres d'amiante non détectées au MOLP" s'entend comme : "aucune fibre d'amiante n'a été détectée, l'échantillon objet de l'essai peut éventuellement renfermer une teneur en fibre d'amiante optiquement observables\*\* inférieure à la limite de détection. \*\* Pour être optiquement observable, une fibre doit avoir une largeur supérieure à 0,2 micromètre (µm)"; "Fibres d'amiante non détectées" au MET s'entend comme : " aucune fibre d'amiante n'a été détectée, l'échantillon objet de l'essai peut éventuellement renfermer une teneur en fibre d'amiante inférieure à la limite de détection."

NB 3 : Pour la recherche d'amiante dans les matériaux, la limite de détection garantie par prise d'essai dans les matériaux (en MOLP et /ou en MET) est de 0.1% en masse.

NB 4 : Le présent rapport ne mentionne que les analyses conclusives. Toutefois, conformément à son offre et au LAB GTA 44, le laboratoire met en œuvre les deux techniques MOLP et META sur tous les échantillons massifs. La mention sur le rapport d'une technique d'analyse par META indique que les échantillons ont été traités selon l'annexe 2 du guide HSG 248 (MOLP) mais sans aboutir à un résultat conclusif.

NB 5 : Analyse réalisée dans le cadre des textes réglementaires suivants : Décret n° 2017-899 du 9 mai 2017, Décret n° 2019-251 du 27 mars 2019, Décret n° 2011-629 du 3 juin 2011, Arrêté du 1er octobre 2019 (JORF n°0245 du 20 octobre 2019 texte n° 18).

NB 6 : Le rapport est établi dans le cadre du cas 1 de l'article 6 de l'arrêté du 1er octobre 2019 à savoir la détection et l'identification d'amiante délibérément ajouté dans les matériaux et produits manufacturés.



Camille ELOY  
Chef de Service

Tous les éléments de traçabilité sont disponibles sur demande. La reproduction de ce document n'est autorisée que sous sa forme intégrale. Il comporte 1 page(s). Les résultats du présent rapport s'appliquent aux objets tels qu'ils ont été reçus et ne concernent que les objets soumis à l'essai. Seules certaines prestations rapportées dans ce document sont couvertes par l'accréditation. Elles sont identifiées par le symbole \*.

Eurofins Analyses pour le Bâtiment Est SAS

20, rue du Kochersberg  
67700 Saverne, FRANCETél: +33 3 88 91 65 31; +33 3 88 91 19 11 - Fax: +33 3 88 91 65 31 - Site Web: [www.eurofins.fr/amiante/analyses/](http://www.eurofins.fr/amiante/analyses/)  
S.A.S. au capital de 1 530 320 € RCS Saverne SIRET 489 017 897 00013 TVA FR95 489 017 897 APE 7120BACCREDITATION N°  
1- 1751  
Portée disponible sur  
[www.cofrac.fr](http://www.cofrac.fr)



**BUREAU VERITAS EXPLOITATION SAS**  
**Woody DART**  
 17 Rue Louise Dory  
 93231 ROMAINVILLE CEDEX

## RAPPORT D'ANALYSE D'AMIANTE DANS LES MATERIAUX

N° de rapport d'analyse : AR-20-LE-076879-01	Version du : 22/12/2020 20:36	Page 1/1
Dossier N° : 20A042543	Date de réception : 15/12/2020	Date d'analyse : 18/12/2020
Référence dossier Client: 1510797622/10167398/S1/11/1_10167398/6/1		

N° éch.	Référence client	Description visuelle	Technique utilisée / Analyste	Préparation		Résultats
				Nb prep / Nb grilles ou lames	Type	
055	BV3FT0095 Réf. prél : P055 R+1/ Zone Désaffectée/ Espace distribution auto/Carrelage - Colle - (grise/beige)	Matériau dur de type carrelage, faïence (gris) (clair) ; matériau dur de type ciment-colle (gris) (foncé) ; matériau dur de type mortier, béton, chape (gris)	<b>MET</b> * / FHTU	1 / 2	Calcination - attaque acide - broyage mécanique (méthode interne de traitement)	Fibres d'amiante non détectées

### Méthode d'analyse employée pour la recherche qualitative des fibres d'amiante dans les matériaux :

Traitement par une méthode interne (**mode opératoire T-PM-WO22725**) en vue d'une identification des fibres au Microscope Electronique à Transmission (**MET**) selon parties utiles de la norme **NFX 43-050**.

NB 1 : Sauf information contraire sur ce rapport, le laboratoire effectue une analyse couche par couche de l'échantillon transmis par le demandeur. Des composants décrits simultanément dans une même couche n'ont pas pu faire l'objet de prises d'essai séparées pour l'analyse.

NB 2 : "Fibres d'amiante non détectées au MOLP" s'entend comme : "aucune fibre d'amiante n'a été détectée, l'échantillon objet de l'essai peut éventuellement renfermer une teneur en fibre d'amiante optiquement observables\*\* inférieure à la limite de détection. \*\* Pour être optiquement observable, une fibre doit avoir une largeur supérieure à 0,2 micromètre (µm)"; "Fibres d'amiante non détectées" au MET s'entend comme : " aucune fibre d'amiante n'a été détectée, l'échantillon objet de l'essai peut éventuellement renfermer une teneur en fibre d'amiante inférieure à la limite de détection."

NB 3 : Pour la recherche d'amiante dans les matériaux, la limite de détection garantie par prise d'essai dans les matériaux (en MOLP et /ou en MET) est de 0.1% en masse.

NB 4 : Le présent rapport ne mentionne que les analyses conclusives. Toutefois, conformément à son offre et au LAB GTA 44, le laboratoire met en œuvre les deux techniques MOLP et META sur tous les échantillons massifs. La mention sur le rapport d'une technique d'analyse par META indique que les échantillons ont été traités selon l'annexe 2 du guide HSG 248 (MOLP) mais sans aboutir à un résultat conclusif.

NB 5 : Analyse réalisée dans le cadre des textes réglementaires suivants : Décret n° 2017-899 du 9 mai 2017, Décret n° 2019-251 du 27 mars 2019, Décret n° 2011-629 du 3 juin 2011, Arrêté du 1er octobre 2019 (JORF n°0245 du 20 octobre 2019 texte n° 18).

NB 6 : Le rapport est établi dans le cadre du cas 1 de l'article 6 de l'arrêté du 1er octobre 2019 à savoir la détection et l'identification d'amiante délibérément ajouté dans les matériaux et produits manufacturés.



Camille ELOY  
Chef de Service

Tous les éléments de traçabilité sont disponibles sur demande. La reproduction de ce document n'est autorisée que sous sa forme intégrale. Il comporte 1 page(s). Les résultats du présent rapport s'appliquent aux objets tels qu'ils ont été reçus et ne concernent que les objets soumis à l'essai. Seules certaines prestations rapportées dans ce document sont couvertes par l'accréditation. Elles sont identifiées par le symbole \*.

**Eurofins Analyses pour le Bâtiment Est SAS**

20, rue du Kochersberg  
67700 Saverne, FRANCE

Tél: +33 3 88 91 65 31; +33 3 88 91 19 11 - Fax: +33 3 88 91 65 31 - Site Web: [www.eurofins.fr/amiante/analyses/](http://www.eurofins.fr/amiante/analyses/)  
S.A.S. au capital de 1 530 320 € RCS Saverne SIRET 489 017 897 00013 TVA FR95 489 017 897 APE 7120B

ACCREDITATION N°  
1- 1751  
Portée disponible sur  
[www.cofrac.fr](http://www.cofrac.fr)



**BUREAU VERITAS EXPLOITATION SAS**  
**Woody DART**  
 17 Rue Louise Dory  
 93231 ROMAINVILLE CEDEX

## RAPPORT D'ANALYSE D'AMIANTE DANS LES MATERIAUX

N° de rapport d'analyse : AR-20-LE-076880-01 Version du : 22/12/2020 20:36 Page 1/1  
 Dossier N° : 20A042543 Date de réception : 15/12/2020 Date d'analyse : 18/12/2020  
 Référence dossier Client: 1510797622/10167398/S1/11/1\_10167398/6/1

N° éch.	Référence client	Description visuelle	Technique utilisée / Analyste	Préparation		Résultats
				Nb prep / Nb grilles ou lames	Type	
056	BV3FT0096 Réf. prél : P056 R+1/ Zone Désaffectée/ Espace co-working/Plinthe - Colle - (blanche/marron)	Matériau dur de type carrelage, faïence (gris) ; matériau dur de type ciment-colle (gris)	<b>MET</b> * / FHTU	1 / 2	Calcination - attaque acide - broyage mécanique (méthode interne de traitement)	Fibres d'amiante non détectées

### Méthode d'analyse employée pour la recherche qualitative des fibres d'amiante dans les matériaux :

Traitement par une méthode interne (**mode opératoire T-PM-WO22725**) en vue d'une identification des fibres au Microscope Electronique à Transmission (**MET**) selon parties utiles de la norme **NFX 43-050**.

NB 1 : Sauf information contraire sur ce rapport, le laboratoire effectue une analyse couche par couche de l'échantillon transmis par le demandeur. Des composants décrits simultanément dans une même couche n'ont pas pu faire l'objet de prises d'essai séparées pour l'analyse.

NB 2 : "Fibres d'amiante non détectées au MOLP" s'entend comme : "aucune fibre d'amiante n'a été détectée, l'échantillon objet de l'essai peut éventuellement renfermer une teneur en fibre d'amiante optiquement observables\*\* inférieure à la limite de détection. \*\* Pour être optiquement observable, une fibre doit avoir une largeur supérieure à 0,2 micromètre (µm)"; "Fibres d'amiante non détectées" au MET s'entend comme : " aucune fibre d'amiante n'a été détectée, l'échantillon objet de l'essai peut éventuellement renfermer une teneur en fibre d'amiante inférieure à la limite de détection."

NB 3 : Pour la recherche d'amiante dans les matériaux, la limite de détection garantie par prise d'essai dans les matériaux (en MOLP et /ou en MET) est de 0.1% en masse.

NB 4 : Le présent rapport ne mentionne que les analyses conclusives. Toutefois, conformément à son offre et au LAB GTA 44, le laboratoire met en œuvre les deux techniques MOLP et META sur tous les échantillons massifs. La mention sur le rapport d'une technique d'analyse par META indique que les échantillons ont été traités selon l'annexe 2 du guide HSG 248 (MOLP) mais sans aboutir à un résultat conclusif.

NB 5 : Analyse réalisée dans le cadre des textes réglementaires suivants : Décret n° 2017-899 du 9 mai 2017, Décret n° 2019-251 du 27 mars 2019, Décret n° 2011-629 du 3 juin 2011, Arrêté du 1er octobre 2019 (JORF n°0245 du 20 octobre 2019 texte n° 18).

NB 6 : Le rapport est établi dans le cadre du cas 1 de l'article 6 de l'arrêté du 1er octobre 2019 à savoir la détection et l'identification d'amiante délibérément ajouté dans les matériaux et produits manufacturés.



Camille ELOY  
 Chef de Service

Tous les éléments de traçabilité sont disponibles sur demande. La reproduction de ce document n'est autorisée que sous sa forme intégrale. Il comporte 1 page(s). Les résultats du présent rapport s'appliquent aux objets tels qu'ils ont été reçus et ne concernent que les objets soumis à l'essai. Seules certaines prestations rapportées dans ce document sont couvertes par l'accréditation. Elles sont identifiées par le symbole \*.

**Eurofins Analyses pour le Bâtiment Est SAS**

20, rue du Kochersberg  
 67700 Saverne, FRANCE

Tél: +33 3 88 91 65 31; +33 3 88 91 19 11 - Fax: +33 3 88 91 65 31 - Site Web: [www.eurofins.fr/amiante/analyses/](http://www.eurofins.fr/amiante/analyses/)  
 S.A.S. au capital de 1 530 320 € RCS Saverne SIRET 489 017 897 00013 TVA FR95 489 017 897 APE 7120B

ACCREDITATION N°  
 1- 1751  
 Portée disponible sur  
[www.cofrac.fr](http://www.cofrac.fr)



**BUREAU VERITAS EXPLOITATION SAS**  
**Woody DART**  
 17 Rue Louise Dory  
 93231 ROMAINVILLE CEDEX

## RAPPORT D'ANALYSE D'AMIANTE DANS LES MATERIAUX

N° de rapport d'analyse : AR-20-LE-076881-01 Version du : 22/12/2020 20:36 Page1/2  
 Dossier N° : 20A042543 Date de réception : 15/12/2020 Date d'analyse : 18/12/2020  
 Référence dossier Client:1510797622/10167398/S1/11/1\_10167398/6/1

N° éch.	Référence client	Description visuelle	Technique utilisée / Analyste	Préparation		Résultats
				Nb prep / Nb grilles ou lames	Type	
057	BV3FT0097 Réf. prél : P057 R+1/ Zone Désaffectée/ Espace co-working/Plinthe - Colle - (blanche/marron)	Matériau dur de type carrelage, faïence (marron) ; matériau dur de type ciment-colle (blanc)	<b>MET</b> * / FHTU	1 / 2	Calcination - attaque acide - broyage mécanique (méthode interne de traitement)	Fibres d'amiante non détectées
		Matériau dur de type joint ciment (gris) (foncé)	<b>MET</b> * / FHTU	1 / 2	Calcination - attaque acide - broyage mécanique (méthode interne de traitement)	Fibres d'amiante non détectées

### Méthode d'analyse employée pour la recherche qualitative des fibres d'amiante dans les matériaux :

Traitement par une méthode interne (**mode opératoire T-PM-WO22725**) en vue d'une identification des fibres au Microscope Electronique à Transmission (**MET**) selon parties utiles de la norme **NFX 43-050**.

NB 1 : Sauf information contraire sur ce rapport, le laboratoire effectue une analyse couche par couche de l'échantillon transmis par le demandeur. Des composants décrits simultanément dans une même couche n'ont pas pu faire l'objet de prises d'essai séparées pour l'analyse.

NB 2 : "Fibres d'amiante non détectées au MOLP" s'entend comme : "aucune fibre d'amiante n'a été détectée, l'échantillon objet de l'essai peut éventuellement renfermer une teneur en fibre d'amiante optiquement observables\*\* inférieure à la limite de détection. \*\* Pour être optiquement observable, une fibre doit avoir une largeur supérieure à 0,2 micromètre (µm)"; "Fibres d'amiante non détectées" au MET s'entend comme : " aucune fibre d'amiante n'a été détectée, l'échantillon objet de l'essai peut éventuellement renfermer une teneur en fibre d'amiante inférieure à la limite de détection."

NB 3 : Pour la recherche d'amiante dans les matériaux, la limite de détection garantie par prise d'essai dans les matériaux (en MOLP et /ou en MET) est de 0.1% en masse.

NB 4 : Le présent rapport ne mentionne que les analyses conclusives. Toutefois, conformément à son offre et au LAB GTA 44, le laboratoire met en œuvre les deux techniques MOLP et META sur tous les échantillons massifs. La mention sur le rapport d'une technique d'analyse par META indique que les échantillons ont été traités selon l'annexe 2 du guide HSG 248 (MOLP) mais sans aboutir à un résultat conclusif.

NB 5 : Analyse réalisée dans le cadre des textes réglementaires suivants : Décret n° 2017-899 du 9 mai 2017, Décret n° 2019-251 du 27 mars 2019, Décret n° 2011-629 du 3 juin 2011, Arrêté du 1er octobre 2019 (JORF n°0245 du 20 octobre 2019 texte n° 18).

NB 6 : Le rapport est établi dans le cadre du cas 1 de l'article 6 de l'arrêté du 1er octobre 2019 à savoir la détection et l'identification d'amiante délibérément ajouté dans les matériaux et produits manufacturés.

Tous les éléments de traçabilité sont disponibles sur demande. La reproduction de ce document n'est autorisée que sous sa forme intégrale. Il comporte 2 page(s). Les résultats du présent rapport s'appliquent aux objets tels qu'ils ont été reçus et ne concernent que les objets soumis à l'essai. Seules certaines prestations reportées dans ce document sont couvertes par l'accréditation. Elles sont identifiées par le symbole \*.

**Eurofins Analyses pour le Bâtiment Est SAS**

20, rue du Kochersberg  
 67700 Saverne, FRANCE

Tél: +33 3 88 91 65 31; +33 3 88 91 19 11 - Fax: +33 3 88 91 65 31 - Site Web: [www.eurofins.fr/amiante/analyses/](http://www.eurofins.fr/amiante/analyses/)  
 S.A.S. au capital de 1 530 320 € RCS Saverne SIRET 489 017 897 00013 TVA FR95 489 017 897 APE 7120B

ACCREDITATION N°  
 1- 1751  
 Portée disponible sur  
[www.cofrac.fr](http://www.cofrac.fr)



---

**RAPPORT D'ANALYSE D'AMIANTE DANS LES MATERIAUX**

---

N° de rapport d'analyse : AR-20-LE-076881-01

Version du : 22/12/2020 20:36

Page2/2

Dossier N° : 20A042543

Date de réception : 15/12/2020

Date d'analyse : 18/12/2020

Référence dossier Client:1510797622/10167398/S1/11/1\_10167398/6/1



Camille ELOY  
Chef de Service

Tous les éléments de traçabilité sont disponibles sur demande. La reproduction de ce document n'est autorisée que sous sa forme intégrale. Il comporte 2 page(s). Les résultats du présent rapport s'appliquent aux objets tels qu'ils ont été reçus et ne concernent que les objets soumis à l'essai. Seules certaines prestations rapportées dans ce document sont couvertes par l'accréditation. Elles sont identifiées par le symbole \*.

**Eurofins Analyses pour le Bâtiment Est SAS**20, rue du Kochersberg  
67700 Saverne, FRANCETél: +33 3 88 91 65 31: +33 3 88 91 19 11 - Fax: +33 3 88 91 65 31 - Site Web: [www.eurofins.fr/amiante/analyses/](http://www.eurofins.fr/amiante/analyses/)  
S.A.S. au capital de 1 530 320 € RCS Saverne SIRET 489 017 897 00013 TVA FR95 489 017 897 APE 7120BACCREDITATION N°  
1- 1751  
Portée disponible sur  
[www.cofrac.fr](http://www.cofrac.fr)

**BUREAU VERITAS EXPLOITATION SAS**  
**Woody DART**  
 17 Rue Louise Dory  
 93231 ROMAINVILLE CEDEX

## RAPPORT D'ANALYSE D'AMIANTE DANS LES MATERIAUX

N° de rapport d'analyse : AR-20-LE-076882-01 Version du : 22/12/2020 20:36 Page1/1  
 Dossier N° : 20A042543 Date de réception : 15/12/2020 Date d'analyse : 18/12/2020  
 Référence dossier Client:1510797622/10167398/S1/11/1\_10167398/6/1

N° éch.	Référence client	Description visuelle	Technique utilisée / Analyste	Préparation		Résultats
				Nb prep / Nb grilles ou lames	Type	
058	BV3FT0098 Réf. prél : P058 R+1/ Zone Désaffectée/ Espace co-working/Plafond - Enduit - (ciment-peint)	Matériau de type peinture (marron) ; matériau dur (granulaire) (gris)	<b>MET</b> * / FHTU	1 / 2	Calcination - attaque acide - broyage mécanique (méthode interne de traitement)	Fibres d'amiante non détectées

### Méthode d'analyse employée pour la recherche qualitative des fibres d'amiante dans les matériaux :

Traitement par une méthode interne (**mode opératoire T-PM-WO22725**) en vue d'une identification des fibres au Microscope Electronique à Transmission (**MET**) selon parties utiles de la norme **NFX 43-050**.

NB 1 : Sauf information contraire sur ce rapport, le laboratoire effectue une analyse couche par couche de l'échantillon transmis par le demandeur. Des composants décrits simultanément dans une même couche n'ont pas pu faire l'objet de prises d'essai séparées pour l'analyse.

NB 2 : "Fibres d'amiante non détectées au MOLP" s'entend comme : "aucune fibre d'amiante n'a été détectée, l'échantillon objet de l'essai peut éventuellement renfermer une teneur en fibre d'amiante optiquement observables\*\* inférieure à la limite de détection. \*\* Pour être optiquement observable, une fibre doit avoir une largeur supérieure à 0,2 micromètre (µm)"; "Fibres d'amiante non détectées" au MET s'entend comme : " aucune fibre d'amiante n'a été détectée, l'échantillon objet de l'essai peut éventuellement renfermer une teneur en fibre d'amiante inférieure à la limite de détection."

NB 3 : Pour la recherche d'amiante dans les matériaux, la limite de détection garantie par prise d'essai dans les matériaux (en MOLP et /ou en MET) est de 0.1% en masse.

NB 4 : Le présent rapport ne mentionne que les analyses conclusives. Toutefois, conformément à son offre et au LAB GTA 44, le laboratoire met en œuvre les deux techniques MOLP et META sur tous les échantillons massifs. La mention sur le rapport d'une technique d'analyse par META indique que les échantillons ont été traités selon l'annexe 2 du guide HSG 248 (MOLP) mais sans aboutir à un résultat conclusif.

NB 5 : Analyse réalisée dans le cadre des textes réglementaires suivants : Décret n° 2017-899 du 9 mai 2017, Décret n° 2019-251 du 27 mars 2019, Décret n° 2011-629 du 3 juin 2011, Arrêté du 1er octobre 2019 (JORF n°0245 du 20 octobre 2019 texte n° 18).

NB 6 : Le rapport est établi dans le cadre du cas 1 de l'article 6 de l'arrêté du 1er octobre 2019 à savoir la détection et l'identification d'amiante délibérément ajouté dans les matériaux et produits manufacturés.



Camille ELOY  
 Chef de Service

Tous les éléments de traçabilité sont disponibles sur demande. La reproduction de ce document n'est autorisée que sous sa forme intégrale. Il comporte 1 page(s). Les résultats du présent rapport s'appliquent aux objets tels qu'ils ont été reçus et ne concernent que les objets soumis à l'essai. Seules certaines prestations rapportées dans ce document sont couvertes par l'accréditation. Elles sont identifiées par le symbole \*.

**Eurofins Analyses pour le Bâtiment Est SAS**

20, rue du Kochersberg  
 67700 Saverne, FRANCE

Tél: +33 3 88 91 65 31; +33 3 88 91 19 11 - Fax: +33 3 88 91 65 31 - Site Web: [www.eurofins.fr/amiante/analyses/](http://www.eurofins.fr/amiante/analyses/)  
 S.A.S. au capital de 1 530 320 € RCS Saverne SIRET 489 017 897 00013 TVA FR95 489 017 897 APE 7120B

ACCREDITATION N°  
 1- 1751  
 Portée disponible sur  
[www.cofrac.fr](http://www.cofrac.fr)



**BUREAU VERITAS EXPLOITATION SAS**  
**Woody DART**  
 17 Rue Louise Dory  
 93231 ROMAINVILLE CEDEX

## RAPPORT D'ANALYSE D'AMIANTE DANS LES MATERIAUX

N° de rapport d'analyse : AR-20-LE-076883-01	Version du : 22/12/2020 20:36	Page1/1
Dossier N° : 20A042543	Date de réception : 15/12/2020	Date d'analyse : 18/12/2020
Référence dossier Client:1510797622/10167398/S1/11/1_10167398/6/1		

N° éch.	Référence client	Description visuelle	Technique utilisée / Analyste	Préparation		Résultats
				Nb prep / Nb grilles ou lames	Type	
059	BV3FT0099 Réf. prél : P059 R+1/ Zone Désaffectée/ Espace co-working/Poutre - Enduit - (ciment-peint)	Matériau de type peinture (marron) ; matériau dur (granulaire) (gris)	<b>MET</b> * / FHTU	1 / 2	Calcination - attaque acide - broyage mécanique (méthode interne de traitement)	Fibres d'amiante non détectées

### Méthode d'analyse employée pour la recherche qualitative des fibres d'amiante dans les matériaux :

Traitement par une méthode interne (**mode opératoire T-PM-WO22725**) en vue d'une identification des fibres au Microscope Electronique à Transmission (**MET**) selon parties utiles de la norme **NFX 43-050**.

NB 1 : Sauf information contraire sur ce rapport, le laboratoire effectue une analyse couche par couche de l'échantillon transmis par le demandeur. Des composants décrits simultanément dans une même couche n'ont pas pu faire l'objet de prises d'essai séparées pour l'analyse.

NB 2 : "Fibres d'amiante non détectées au MOLP" s'entend comme : "aucune fibre d'amiante n'a été détectée, l'échantillon objet de l'essai peut éventuellement renfermer une teneur en fibre d'amiante optiquement observables\*\* inférieure à la limite de détection. \*\* Pour être optiquement observable, une fibre doit avoir une largeur supérieure à 0,2 micromètre (µm)"; "Fibres d'amiante non détectées" au MET s'entend comme : " aucune fibre d'amiante n'a été détectée, l'échantillon objet de l'essai peut éventuellement renfermer une teneur en fibre d'amiante inférieure à la limite de détection."

NB 3 : Pour la recherche d'amiante dans les matériaux, la limite de détection garantie par prise d'essai dans les matériaux (en MOLP et /ou en MET) est de 0.1% en masse.

NB 4 : Le présent rapport ne mentionne que les analyses conclusives. Toutefois, conformément à son offre et au LAB GTA 44, le laboratoire met en œuvre les deux techniques MOLP et META sur tous les échantillons massifs. La mention sur le rapport d'une technique d'analyse par META indique que les échantillons ont été traités selon l'annexe 2 du guide HSG 248 (MOLP) mais sans aboutir à un résultat conclusif.

NB 5 : Analyse réalisée dans le cadre des textes réglementaires suivants : Décret n° 2017-899 du 9 mai 2017, Décret n° 2019-251 du 27 mars 2019, Décret n° 2011-629 du 3 juin 2011, Arrêté du 1er octobre 2019 (JORF n°0245 du 20 octobre 2019 texte n° 18).

NB 6 : Le rapport est établi dans le cadre du cas 1 de l'article 6 de l'arrêté du 1er octobre 2019 à savoir la détection et l'identification d'amiante délibérément ajouté dans les matériaux et produits manufacturés.



**Camille ELOY**  
 Chef de Service

Tous les éléments de traçabilité sont disponibles sur demande. La reproduction de ce document n'est autorisée que sous sa forme intégrale. Il comporte 1 page(s). Les résultats du présent rapport s'appliquent aux objets tels qu'ils ont été reçus et ne concernent que les objets soumis à l'essai. Seules certaines prestations rapportées dans ce document sont couvertes par l'accréditation. Elles sont identifiées par le symbole \*.

**Eurofins Analyses pour le Bâtiment Est SAS**

20, rue du Kochersberg  
 67700 Saverne, FRANCE

Tél: +33 3 88 91 65 31; +33 3 88 91 19 11 - Fax: +33 3 88 91 65 31 - Site Web: [www.eurofins.fr/amiante/analyses/](http://www.eurofins.fr/amiante/analyses/)  
 S.A.S. au capital de 1 530 320 € RCS Saverne SIRET 489 017 897 00013 TVA FR95 489 017 897 APE 7120B

ACCREDITATION N°  
 1- 1751  
 Portée disponible sur  
[www.cofrac.fr](http://www.cofrac.fr)





BUREAU VERITAS EXPLOITATION SAS

Woody DART

17 Rue Louise Dory

93231 ROMAINVILLE CEDEX

## RAPPORT D'ANALYSE D'AMIANTE DANS LES MATERIAUX

N° de rapport d'analyse : AR-20-LE-076884-01

Version du : 22/12/2020 20:36

Page 1/1

Dossier N° : 20A042543

Date de réception : 15/12/2020

Date d'analyse : 18/12/2020

Référence dossier Client: 1510797622/10167398/S1/11/1\_10167398/6/1

N° éch.	Référence client	Description visuelle	Technique utilisée / Analyste	Préparation		Résultats
				Nb prep / Nb grilles ou lames	Type	
060	BV3FT0100 Réf. prél : P060 R+1/ Zone Désaffectée/ Espace co-working/Mur - Enduit - (plâtre-peint)	Matériau de type peinture (beige) ; matériau semi-dur de type enduit (blanc) ; matériau semi-dur (plâtreux) (blanc)	<b>MET</b> * / FHTU	1 / 2	Calcination - attaque acide - broyage mécanique (méthode interne de traitement)	Fibres d'amiante non détectées

**Méthode d'analyse employée pour la recherche qualitative des fibres d'amiante dans les matériaux :**

Traitement par une méthode interne (**mode opératoire T-PM-WO22725**) en vue d'une identification des fibres au Microscope Electronique à Transmission (**MET**) selon parties utiles de la norme **NFX 43-050**.

NB 1 : Sauf information contraire sur ce rapport, le laboratoire effectue une analyse couche par couche de l'échantillon transmis par le demandeur. Des composants décrits simultanément dans une même couche n'ont pas pu faire l'objet de prises d'essai séparées pour l'analyse.

NB 2 : "Fibres d'amiante non détectées au MOLP" s'entend comme : "aucune fibre d'amiante n'a été détectée, l'échantillon objet de l'essai peut éventuellement renfermer une teneur en fibre d'amiante optiquement observables\*\* inférieure à la limite de détection. \*\* Pour être optiquement observable, une fibre doit avoir une largeur supérieure à 0,2 micromètre (µm)"; "Fibres d'amiante non détectées" au MET s'entend comme : " aucune fibre d'amiante n'a été détectée, l'échantillon objet de l'essai peut éventuellement renfermer une teneur en fibre d'amiante inférieure à la limite de détection."

NB 3 : Pour la recherche d'amiante dans les matériaux, la limite de détection garantie par prise d'essai dans les matériaux (en MOLP et /ou en MET) est de 0.1% en masse.

NB 4 : Le présent rapport ne mentionne que les analyses conclusives. Toutefois, conformément à son offre et au LAB GTA 44, le laboratoire met en œuvre les deux techniques MOLP et META sur tous les échantillons massifs. La mention sur le rapport d'une technique d'analyse par META indique que les échantillons ont été traités selon l'annexe 2 du guide HSG 248 (MOLP) mais sans aboutir à un résultat conclusif.

NB 5 : Analyse réalisée dans le cadre des textes réglementaires suivants : Décret n° 2017-899 du 9 mai 2017, Décret n° 2019-251 du 27 mars 2019, Décret n° 2011-629 du 3 juin 2011, Arrêté du 1er octobre 2019 (JORF n°0245 du 20 octobre 2019 texte n° 18).

NB 6 : Le rapport est établi dans le cadre du cas 1 de l'article 6 de l'arrêté du 1er octobre 2019 à savoir la détection et l'identification d'amiante délibérément ajouté dans les matériaux et produits manufacturés.



Camille ELOY  
Chef de Service

Tous les éléments de traçabilité sont disponibles sur demande. La reproduction de ce document n'est autorisée que sous sa forme intégrale. Il comporte 1 page(s). Les résultats du présent rapport s'appliquent aux objets tels qu'ils ont été reçus et ne concernent que les objets soumis à l'essai. Seules certaines prestations rapportées dans ce document sont couvertes par l'accréditation. Elles sont identifiées par le symbole \*.

Eurofins Analyses pour le Bâtiment Est SAS

20, rue du Kochersberg  
67700 Saverne, FRANCE

Tél: +33 3 88 91 65 31; +33 3 88 91 19 11 - Fax: +33 3 88 91 65 31 - Site Web: [www.eurofins.fr/amiante/analyses/](http://www.eurofins.fr/amiante/analyses/)  
S.A.S. au capital de 1 530 320 € RCS Saverne SIRET 489 017 897 00013 TVA FR95 489 017 897 APE 7120B

ACCREDITATION N°  
1- 1751  
Portée disponible sur  
[www.cofrac.fr](http://www.cofrac.fr)



**BUREAU VERITAS EXPLOITATION SAS**  
**Woody DART**  
 17 Rue Louise Dory  
 93231 ROMAINVILLE CEDEX

## RAPPORT D'ANALYSE D'AMIANTE DANS LES MATERIAUX

N° de rapport d'analyse : AR-20-LE-076885-01	Version du : 22/12/2020 20:36	Page1/2
Dossier N° : 20A042543	Date de réception : 15/12/2020	Date d'analyse : 18/12/2020
Référence dossier Client:1510797622/10167398/S1/11/1_10167398/6/1		

N° éch.	Référence client	Description visuelle	Technique utilisée / Analyste	Préparation		Résultats
				Nb prep / Nb grilles ou lames	Type	
061	BV3FT0101 Réf. prél : P061 R+1/ Zone Désaffectée/ Espace co-working/Cloison sèche - Panneau de cloison - (carton-peint-plâtre-polystyrène/Doublage murs périphérique en béton)	Matériau de type peinture (beige) (marron) ; matériau souple fibreux de type papier, carton (marron) en traces	<b>MET</b> * / FHTU	1 / 2	Calcination - attaque acide - broyage mécanique (méthode interne de traitement)	Fibres d'amiante non détectées
		Matériau souple fibreux de type papier, carton (marron)	<b>MOLP</b> * / LDA6	2 / 2	-	Fibres d'amiante non détectées
		Matériau semi-dur de type plâtre (blanc)	<b>MET</b> * / FHTU	1 / 2	Calcination - attaque acide - broyage mécanique (méthode interne de traitement)	Fibres d'amiante non détectées
		Matériau souple fibreux de type papier, carton (marron)	<b>MOLP</b> * / LDA6	2 / 2	-	Fibres d'amiante non détectées
		Matériau de type polystyrène (blanc) ; matériau (blanc) en traces	<b>MET</b> * / FHTU	1 / 2	Calcination - attaque acide - broyage mécanique (méthode interne de traitement)	Fibres d'amiante non détectées

### Méthodes d'analyses employées pour la recherche qualitative des fibres d'amiante dans les matériaux :

Traitement par une méthode interne (**mode opératoire T-PM-WO24083**) en vue d'une identification des fibres au Microscope Optique à Lumière Polarisée (**MOLP**) selon le guide **HSG 248 - annexe 2**.

Traitement par une méthode interne (**mode opératoire T-PM-WO22725**) en vue d'une identification des fibres au Microscope Electronique à Transmission (**MET**) selon parties utiles de la norme **NFX 43-050**.

Tous les éléments de traçabilité sont disponibles sur demande. La reproduction de ce document n'est autorisée que sous sa forme intégrale. Il comporte 2 page(s). Les résultats du présent rapport s'appliquent aux objets tels qu'ils ont été reçus et ne concernent que les objets soumis à l'essai. Seules certaines prestations rapportées dans ce document sont couvertes par l'accréditation. Elles sont identifiées par le symbole \*.

**Eurofins Analyses pour le Bâtiment Est SAS**

20, rue du Kochersberg  
 67700 Saverne, FRANCE

Tél: +33 3 88 91 65 31; +33 3 88 91 19 11 - Fax: +33 3 88 91 65 31 - Site Web: [www.eurofins.fr/amiante/analyses/](http://www.eurofins.fr/amiante/analyses/)  
 S.A.S. au capital de 1 530 320 € RCS Saverne SIRET 489 017 897 00013 TVA FR95 489 017 897 APE 7120B

ACCREDITATION N°  
 1- 1751  
 Portée disponible sur  
[www.cofrac.fr](http://www.cofrac.fr)



**RAPPORT D'ANALYSE D'AMIANTE DANS LES MATERIAUX**

N° de rapport d'analyse : AR-20-LE-076885-01

Version du : 22/12/2020 20:36

Page2/2

Dossier N° : 20A042543

Date de réception : 15/12/2020

Date d'analyse : 18/12/2020

Référence dossier Client:1510797622/10167398/S1/11/1\_10167398/6/1

NB 1 : Sauf information contraire sur ce rapport, le laboratoire effectue une analyse couche par couche de l'échantillon transmis par le demandeur. Des composants décrits simultanément dans une même couche n'ont pas pu faire l'objet de prises d'essai séparées pour l'analyse.

NB 2 : "Fibres d'amiante non détectées au MOLP" s'entend comme : "aucune fibre d'amiante n'a été détectée, l'échantillon objet de l'essai peut éventuellement renfermer une teneur en fibre d'amiante optiquement observables\*\* inférieure à la limite de détection. \*\* Pour être optiquement observable, une fibre doit avoir une largeur supérieure à 0,2 micromètre ( $\mu\text{m}$ )"; "Fibres d'amiante non détectées" au MET s'entend comme : " aucune fibre d'amiante n'a été détectée, l'échantillon objet de l'essai peut éventuellement renfermer une teneur en fibre d'amiante inférieure à la limite de détection."

NB 3 : Pour la recherche d'amiante dans les matériaux, la limite de détection garantie par prise d'essai dans les matériaux (en MOLP et /ou en MET) est de 0.1% en masse.

NB 4 : Le présent rapport ne mentionne que les analyses conclusives. Toutefois, conformément à son offre et au LAB GTA 44, le laboratoire met en œuvre les deux techniques MOLP et META sur tous les échantillons massifs. La mention sur le rapport d'une technique d'analyse par META indique que les échantillons ont été traités selon l'annexe 2 du guide HSG 248 (MOLP) mais sans aboutir à un résultat conclusif.

NB 5 : Analyse réalisée dans le cadre des textes réglementaires suivants : Décret n° 2017-899 du 9 mai 2017, Décret n° 2019-251 du 27 mars 2019, Décret n° 2011-629 du 3 juin 2011, Arrêté du 1er octobre 2019 (JORF n°0245 du 20 octobre 2019 texte n° 18).

NB 6 : Le rapport est établi dans le cadre du cas 1 de l'article 6 de l'arrêté du 1er octobre 2019 à savoir la détection et l'identification d'amiante délibérément ajouté dans les matériaux et produits manufacturés.



Camille ELOY  
Chef de Service

Tous les éléments de traçabilité sont disponibles sur demande. La reproduction de ce document n'est autorisée que sous sa forme intégrale. Il comporte 2 page(s). Les résultats du présent rapport s'appliquent aux objets tels qu'ils ont été reçus et ne concernent que les objets soumis à l'essai. Seules certaines prestations rapportées dans ce document sont couvertes par l'accréditation. Elles sont identifiées par le symbole \*.

**Eurofins Analyses pour le Bâtiment Est SAS**20, rue du Kochersberg  
67700 Saverne, FRANCETél: +33 3 88 91 65 31: +33 3 88 91 19 11 - Fax: +33 3 88 91 65 31 - Site Web: [www.eurofins.fr/amiante/analyses/](http://www.eurofins.fr/amiante/analyses/)  
S.A.S. au capital de 1 530 320 € RCS Saverne SIRET 489 017 897 00013 TVA FR95 489 017 897 APE 7120BACCREDITATION N°  
1- 1751  
Portée disponible sur  
[www.cofrac.fr](http://www.cofrac.fr)

BUREAU VERITAS EXPLOITATION SAS

Woody DART

17 Rue Louise Dory

93231 ROMAINVILLE CEDEX

## RAPPORT D'ANALYSE D'AMIANTE DANS LES MATERIAUX

N° de rapport d'analyse : AR-20-LE-076886-01

Version du : 22/12/2020 20:36

Page 1/1

Dossier N° : 20A042543

Date de réception : 15/12/2020

Date d'analyse : 18/12/2020

Référence dossier Client: 1510797622/10167398/S1/11/1\_10167398/6/1

N° éch.	Référence client	Description visuelle	Technique utilisée / Analyste	Préparation		Résultats
				Nb prep / Nb grilles ou lames	Type	
062	BV3FT0102 Réf. prél : P062 R+1/ Zone Désaffectée/ Espace co-working/Plaque - Colle - (grise/en brique décoration sur mur)	Matériau dur de type ciment-colle (gris) (foncé) ; matériau dur (beige)	<b>MET</b> * / FHTU	1 / 2	Calcination - attaque acide - broyage mécanique (méthode interne de traitement)	Fibres d'amiante non détectées

**Méthode d'analyse employée pour la recherche qualitative des fibres d'amiante dans les matériaux :**

Traitement par une méthode interne (**mode opératoire T-PM-WO22725**) en vue d'une identification des fibres au Microscope Electronique à Transmission (**MET**) selon parties utiles de la norme **NFX 43-050**.

NB 1 : Sauf information contraire sur ce rapport, le laboratoire effectue une analyse couche par couche de l'échantillon transmis par le demandeur. Des composants décrits simultanément dans une même couche n'ont pas pu faire l'objet de prises d'essai séparées pour l'analyse.

NB 2 : "Fibres d'amiante non détectées au MOLP" s'entend comme : "aucune fibre d'amiante n'a été détectée, l'échantillon objet de l'essai peut éventuellement renfermer une teneur en fibre d'amiante optiquement observables\*\* inférieure à la limite de détection. \*\* Pour être optiquement observable, une fibre doit avoir une largeur supérieure à 0,2 micromètre (µm)"; "Fibres d'amiante non détectées" au MET s'entend comme : " aucune fibre d'amiante n'a été détectée, l'échantillon objet de l'essai peut éventuellement renfermer une teneur en fibre d'amiante inférieure à la limite de détection."

NB 3 : Pour la recherche d'amiante dans les matériaux, la limite de détection garantie par prise d'essai dans les matériaux (en MOLP et /ou en MET) est de 0.1% en masse.

NB 4 : Le présent rapport ne mentionne que les analyses conclusives. Toutefois, conformément à son offre et au LAB GTA 44, le laboratoire met en œuvre les deux techniques MOLP et META sur tous les échantillons massifs. La mention sur le rapport d'une technique d'analyse par META indique que les échantillons ont été traités selon l'annexe 2 du guide HSG 248 (MOLP) mais sans aboutir à un résultat conclusif.

NB 5 : Analyse réalisée dans le cadre des textes réglementaires suivants : Décret n° 2017-899 du 9 mai 2017, Décret n° 2019-251 du 27 mars 2019, Décret n° 2011-629 du 3 juin 2011, Arrêté du 1er octobre 2019 (JORF n°0245 du 20 octobre 2019 texte n° 18).

NB 6 : Le rapport est établi dans le cadre du cas 1 de l'article 6 de l'arrêté du 1er octobre 2019 à savoir la détection et l'identification d'amiante délibérément ajouté dans les matériaux et produits manufacturés.



Camille ELOY  
Chef de Service

Tous les éléments de traçabilité sont disponibles sur demande. La reproduction de ce document n'est autorisée que sous sa forme intégrale. Il comporte 1 page(s). Les résultats du présent rapport s'appliquent aux objets tels qu'ils ont été reçus et ne concernent que les objets soumis à l'essai. Seules certaines prestations rapportées dans ce document sont couvertes par l'accréditation. Elles sont identifiées par le symbole \*.

Eurofins Analyses pour le Bâtiment Est SAS

20, rue du Kochersberg  
67700 Saverne, FRANCETél: +33 3 88 91 65 31; +33 3 88 91 19 11 - Fax: +33 3 88 91 65 31 - Site Web: [www.eurofins.fr/amiante/analyses/](http://www.eurofins.fr/amiante/analyses/)  
S.A.S. au capital de 1 530 320 € RCS Saverne SIRET 489 017 897 00013 TVA FR95 489 017 897 APE 7120BACCREDITATION N°  
1- 1751  
Portée disponible sur  
[www.cofrac.fr](http://www.cofrac.fr)

**BUREAU VERITAS EXPLOITATION SAS**  
**Woody DART**  
 17 Rue Louise Dory  
 93231 ROMAINVILLE CEDEX

## RAPPORT D'ANALYSE D'AMIANTE DANS LES MATERIAUX

N° de rapport d'analyse : AR-20-LE-076887-01 Version du : 22/12/2020 20:36 Page1/1  
 Dossier N° : 20A042543 Date de réception : 15/12/2020 Date d'analyse : 18/12/2020  
 Référence dossier Client:1510797622/10167398/S1/11/1\_10167398/6/1

N° éch.	Référence client	Description visuelle	Technique utilisée / Analyste	Préparation		Résultats
				Nb prep / Nb grilles ou lames	Type	
063	BV3FT0103 Réf. prél : P063 R+1/ Zone Désaffectée/ Espace co-working/Plaque - Colle - (grise/en brique décoration sur mur)	Matériau dur de type ciment-colle (gris) (foncé) ; matériau dur (beige)	<b>MET</b> * / FHTU	1 / 2	Calcination - attaque acide - broyage mécanique (méthode interne de traitement)	Fibres d'amiante non détectées

### Méthode d'analyse employée pour la recherche qualitative des fibres d'amiante dans les matériaux :

Traitement par une méthode interne (**mode opératoire T-PM-WO22725**) en vue d'une identification des fibres au Microscope Electronique à Transmission (**MET**) selon parties utiles de la norme **NFX 43-050**.

NB 1 : Sauf information contraire sur ce rapport, le laboratoire effectue une analyse couche par couche de l'échantillon transmis par le demandeur. Des composants décrits simultanément dans une même couche n'ont pas pu faire l'objet de prises d'essai séparées pour l'analyse.

NB 2 : "Fibres d'amiante non détectées au MOLP" s'entend comme : "aucune fibre d'amiante n'a été détectée, l'échantillon objet de l'essai peut éventuellement renfermer une teneur en fibre d'amiante optiquement observables\*\* inférieure à la limite de détection. \*\* Pour être optiquement observable, une fibre doit avoir une largeur supérieure à 0,2 micromètre (µm)"; "Fibres d'amiante non détectées" au MET s'entend comme : " aucune fibre d'amiante n'a été détectée, l'échantillon objet de l'essai peut éventuellement renfermer une teneur en fibre d'amiante inférieure à la limite de détection."

NB 3 : Pour la recherche d'amiante dans les matériaux, la limite de détection garantie par prise d'essai dans les matériaux (en MOLP et /ou en MET) est de 0.1% en masse.

NB 4 : Le présent rapport ne mentionne que les analyses conclusives. Toutefois, conformément à son offre et au LAB GTA 44, le laboratoire met en œuvre les deux techniques MOLP et META sur tous les échantillons massifs. La mention sur le rapport d'une technique d'analyse par META indique que les échantillons ont été traités selon l'annexe 2 du guide HSG 248 (MOLP) mais sans aboutir à un résultat conclusif.

NB 5 : Analyse réalisée dans le cadre des textes réglementaires suivants : Décret n° 2017-899 du 9 mai 2017, Décret n° 2019-251 du 27 mars 2019, Décret n° 2011-629 du 3 juin 2011, Arrêté du 1er octobre 2019 (JORF n°0245 du 20 octobre 2019 texte n° 18).

NB 6 : Le rapport est établi dans le cadre du cas 1 de l'article 6 de l'arrêté du 1er octobre 2019 à savoir la détection et l'identification d'amiante délibérément ajouté dans les matériaux et produits manufacturés.



Camille ELOY  
 Chef de Service

Tous les éléments de traçabilité sont disponibles sur demande. La reproduction de ce document n'est autorisée que sous sa forme intégrale. Il comporte 1 page(s). Les résultats du présent rapport s'appliquent aux objets tels qu'ils ont été reçus et ne concernent que les objets soumis à l'essai. Seules certaines prestations rapportées dans ce document sont couvertes par l'accréditation. Elles sont identifiées par le symbole \*.

**Eurofins Analyses pour le Bâtiment Est SAS**

20, rue du Kochersberg  
 67700 Saverne, FRANCE

Tél: +33 3 88 91 65 31; +33 3 88 91 19 11 - Fax: +33 3 88 91 65 31 - Site Web: [www.eurofins.fr/amiante/analyses/](http://www.eurofins.fr/amiante/analyses/)  
 S.A.S. au capital de 1 530 320 € RCS Saverne SIRET 489 017 897 00013 TVA FR95 489 017 897 APE 7120B

ACCREDITATION N°  
 1- 1751  
 Portée disponible sur  
[www.cofrac.fr](http://www.cofrac.fr)



BUREAU VERITAS EXPLOITATION SAS

Woody DART

17 Rue Louise Dory

93231 ROMAINVILLE CEDEX

## RAPPORT D'ANALYSE D'AMIANTE DANS LES MATERIAUX

N° de rapport d'analyse : AR-20-LE-076888-01

Version du : 22/12/2020 20:36

Page 1/1

Dossier N° : 20A042543

Date de réception : 15/12/2020

Date d'analyse : 18/12/2020

Référence dossier Client: 1510797622/10167398/S1/11/1\_10167398/6/1

N° éch.	Référence client	Description visuelle	Technique utilisée / Analyste	Préparation		Résultats
				Nb prep / Nb grilles ou lames	Type	
064	BV3FT0104 Réf. prél : P064 R+1/ Zone Désaffectée/ Espace distribution auto/Complexe d'étanchéité - Revêtement bitumineux - (bitumineux/noir(e)/sur plancher)	Matériau souple (fibreuse) (bitumineux) (noir) ; matériau (gris) en traces	<b>MET</b> * / FHTU	1 / 2	Calcination - attaque acide - broyage mécanique (méthode interne de traitement)	Fibres d'amiante non détectées

**Méthode d'analyse employée pour la recherche qualitative des fibres d'amiante dans les matériaux :**

Traitement par une méthode interne (**mode opératoire T-PM-WO22725**) en vue d'une identification des fibres au Microscope Electronique à Transmission (**MET**) selon parties utiles de la norme **NFX 43-050**.

NB 1 : Sauf information contraire sur ce rapport, le laboratoire effectue une analyse couche par couche de l'échantillon transmis par le demandeur. Des composants décrits simultanément dans une même couche n'ont pas pu faire l'objet de prises d'essai séparées pour l'analyse.

NB 2 : "Fibres d'amiante non détectées au MOLP" s'entend comme : "aucune fibre d'amiante n'a été détectée, l'échantillon objet de l'essai peut éventuellement renfermer une teneur en fibre d'amiante optiquement observables\*\* inférieure à la limite de détection. \*\* Pour être optiquement observable, une fibre doit avoir une largeur supérieure à 0,2 micromètre (µm)"; "Fibres d'amiante non détectées" au MET s'entend comme : " aucune fibre d'amiante n'a été détectée, l'échantillon objet de l'essai peut éventuellement renfermer une teneur en fibre d'amiante inférieure à la limite de détection."

NB 3 : Pour la recherche d'amiante dans les matériaux, la limite de détection garantie par prise d'essai dans les matériaux (en MOLP et /ou en MET) est de 0.1% en masse.

NB 4 : Le présent rapport ne mentionne que les analyses conclusives. Toutefois, conformément à son offre et au LAB GTA 44, le laboratoire met en œuvre les deux techniques MOLP et META sur tous les échantillons massifs. La mention sur le rapport d'une technique d'analyse par META indique que les échantillons ont été traités selon l'annexe 2 du guide HSG 248 (MOLP) mais sans aboutir à un résultat conclusif.

NB 5 : Analyse réalisée dans le cadre des textes réglementaires suivants : Décret n° 2017-899 du 9 mai 2017, Décret n° 2019-251 du 27 mars 2019, Décret n° 2011-629 du 3 juin 2011, Arrêté du 1er octobre 2019 (JORF n°0245 du 20 octobre 2019 texte n° 18).

NB 6 : Le rapport est établi dans le cadre du cas 1 de l'article 6 de l'arrêté du 1er octobre 2019 à savoir la détection et l'identification d'amiante délibérément ajouté dans les matériaux et produits manufacturés.

Camille ELOY  
Chef de Service



Tous les éléments de traçabilité sont disponibles sur demande. La reproduction de ce document n'est autorisée que sous sa forme intégrale. Il comporte 1 page(s). Les résultats du présent rapport s'appliquent aux objets tels qu'ils ont été reçus et ne concernent que les objets soumis à l'essai. Seules certaines prestations rapportées dans ce document sont couvertes par l'accréditation. Elles sont identifiées par le symbole \*.

Eurofins Analyses pour le Bâtiment Est SAS

20, rue du Kochersberg  
67700 Saverne, FRANCETél: +33 3 88 91 65 31; +33 3 88 91 19 11 - Fax: +33 3 88 91 65 31 - Site Web: [www.eurofins.fr/amiante/analyses/](http://www.eurofins.fr/amiante/analyses/)  
S.A.S. au capital de 1 530 320 € RCS Saverne SIRET 489 017 897 00013 TVA FR95 489 017 897 APE 7120BACCREDITATION N°  
1- 1751  
Portée disponible sur  
[www.cofrac.fr](http://www.cofrac.fr)



BUREAU VERITAS EXPLOITATION SAS

Woody DART

17 Rue Louise Dory

93231 ROMAINVILLE CEDEX

## RAPPORT D'ANALYSE D'AMIANTE DANS LES MATERIAUX

N° de rapport d'analyse : AR-20-LE-076889-01

Version du : 22/12/2020 20:36

Page 1/1

Dossier N° : 20A042543

Date de réception : 15/12/2020

Date d'analyse : 18/12/2020

Référence dossier Client: 1510797622/10167398/S1/11/1\_10167398/6/1

N° éch.	Référence client	Description visuelle	Technique utilisée / Analyste	Préparation		Résultats
				Nb prep / Nb grilles ou lames	Type	
065	BV3FT0105 Réf. prél : P065 R+1/ Zone Désaffectée/ Espace distribution auto/Complexe d'étanchéité - Revêtement bitumineux - (bitumineux/noir(e)/sur plancher)	Matériau souple bitumineux (noir) (fibreuse) ; matériau (beige) en traces	MET * / FHTU	1 / 2	Calcination - attaque acide - broyage mécanique (méthode interne de traitement)	Fibres d'amiante non détectées

**Méthode d'analyse employée pour la recherche qualitative des fibres d'amiante dans les matériaux :**

Traitement par une méthode interne (**mode opératoire T-PM-WO22725**) en vue d'une identification des fibres au Microscope Electronique à Transmission (**MET**) selon parties utiles de la norme **NFX 43-050**.

NB 1 : Sauf information contraire sur ce rapport, le laboratoire effectue une analyse couche par couche de l'échantillon transmis par le demandeur. Des composants décrits simultanément dans une même couche n'ont pas pu faire l'objet de prises d'essai séparées pour l'analyse.

NB 2 : "Fibres d'amiante non détectées au MOLP" s'entend comme : "aucune fibre d'amiante n'a été détectée, l'échantillon objet de l'essai peut éventuellement renfermer une teneur en fibre d'amiante optiquement observables\*\* inférieure à la limite de détection. \*\* Pour être optiquement observable, une fibre doit avoir une largeur supérieure à 0,2 micromètre (µm) ; "Fibres d'amiante non détectées" au MET s'entend comme : " aucune fibre d'amiante n'a été détectée, l'échantillon objet de l'essai peut éventuellement renfermer une teneur en fibre d'amiante inférieure à la limite de détection."

NB 3 : Pour la recherche d'amiante dans les matériaux, la limite de détection garantie par prise d'essai dans les matériaux (en MOLP et /ou en MET) est de 0.1% en masse.

NB 4 : Le présent rapport ne mentionne que les analyses conclusives. Toutefois, conformément à son offre et au LAB GTA 44, le laboratoire met en œuvre les deux techniques MOLP et META sur tous les échantillons massifs. La mention sur le rapport d'une technique d'analyse par META indique que les échantillons ont été traités selon l'annexe 2 du guide HSG 248 (MOLP) mais sans aboutir à un résultat conclusif.

NB 5 : Analyse réalisée dans le cadre des textes réglementaires suivants : Décret n° 2017-899 du 9 mai 2017, Décret n° 2019-251 du 27 mars 2019, Décret n° 2011-629 du 3 juin 2011, Arrêté du 1er octobre 2019 (JORF n°0245 du 20 octobre 2019 texte n° 18).

NB 6 : Le rapport est établi dans le cadre du cas 1 de l'article 6 de l'arrêté du 1er octobre 2019 à savoir la détection et l'identification d'amiante délibérément ajouté dans les matériaux et produits manufacturés.

Camille ELOY  
Chef de Service



Tous les éléments de traçabilité sont disponibles sur demande. La reproduction de ce document n'est autorisée que sous sa forme intégrale. Il comporte 1 page(s). Les résultats du présent rapport s'appliquent aux objets tels qu'ils ont été reçus et ne concernent que les objets soumis à l'essai. Seules certaines prestations rapportées dans ce document sont couvertes par l'accréditation. Elles sont identifiées par le symbole \*.

Eurofins Analyses pour le Bâtiment Est SAS

20, rue du Kochersberg  
67700 Saverne, FRANCETél: +33 3 88 91 65 31; +33 3 88 91 19 11 - Fax: +33 3 88 91 65 31 - Site Web: [www.eurofins.fr/amiante/analyses/](http://www.eurofins.fr/amiante/analyses/)  
S.A.S. au capital de 1 530 320 € RCS Saverne SIRET 489 017 897 00013 TVA FR95 489 017 897 APE 7120BACCREDITATION N°  
1- 1751  
Portée disponible sur  
[www.cofrac.fr](http://www.cofrac.fr)

BUREAU VERITAS EXPLOITATION SAS

Woody DART

17 Rue Louise Dory

93231 ROMAINVILLE CEDEX

## RAPPORT D'ANALYSE D'AMIANTE DANS LES MATERIAUX

N° de rapport d'analyse : AR-20-LE-076890-01

Version du : 22/12/2020 20:37

Page 1/1

Dossier N° : 20A042543

Date de réception : 15/12/2020

Date d'analyse : 18/12/2020

Référence dossier Client: 1510797622/10167398/S1/11/1\_10167398/6/1

N° éch.	Référence client	Description visuelle	Technique utilisée / Analyste	Préparation		Résultats
				Nb prep / Nb grilles ou lames	Type	
066 (1)	BV3FT0106 Réf. prél : P066 R+1/ Zone Désaffectée/ Espace distribution auto/Mur - Enduit - (ciment/+ Peinture gouttelette)	Matériau de type peinture (gris) ; matériau de type peinture (blanc) ; matériau dur (granulaire) (gris)	<b>MET</b> * / FFP1	1 / 2	Calcination - attaque acide - broyage mécanique (méthode interne de traitement)	Fibres d'amiante de type chrysotile

Observation(s) échantillon(s)

- (1) La teneur en fibres d'amiante détectée est proche de la limite de détection. Plusieurs prises d'essais ont été réalisées et ont permis de confirmer le résultat.

**Méthode d'analyse employée pour la recherche qualitative des fibres d'amiante dans les matériaux :**

Traitement par une méthode interne (**mode opératoire T-PM-WO22725**) en vue d'une identification des fibres au Microscope Electronique à Transmission (**MET**) selon parties utiles de la norme **NFX 43-050**.

NB 1 : Sauf information contraire sur ce rapport, le laboratoire effectue une analyse couche par couche de l'échantillon transmis par le demandeur. Des composants décrits simultanément dans une même couche n'ont pas pu faire l'objet de prises d'essai séparées pour l'analyse.

NB 2 : "Fibres d'amiante non détectées au MOLP" s'entend comme : "aucune fibre d'amiante n'a été détectée, l'échantillon objet de l'essai peut éventuellement renfermer une teneur en fibre d'amiante optiquement observables\*\* inférieure à la limite de détection. \*\* Pour être optiquement observable, une fibre doit avoir une largeur supérieure à 0,2 micromètre (µm)"; "Fibres d'amiante non détectées" au MET s'entend comme : " aucune fibre d'amiante n'a été détectée, l'échantillon objet de l'essai peut éventuellement renfermer une teneur en fibre d'amiante inférieure à la limite de détection."

NB 3 : Pour la recherche d'amiante dans les matériaux, la limite de détection garantie par prise d'essai dans les matériaux (en MOLP et /ou en MET) est de 0.1% en masse.

NB 4 : Le présent rapport ne mentionne que les analyses conclusives. Toutefois, conformément à son offre et au LAB GTA 44, le laboratoire met en œuvre les deux techniques MOLP et META sur tous les échantillons massifs. La mention sur le rapport d'une technique d'analyse par META indique que les échantillons ont été traités selon l'annexe 2 du guide HSG 248 (MOLP) mais sans aboutir à un résultat conclusif.

NB 5 : Analyse réalisée dans le cadre des textes réglementaires suivants : Décret n° 2017-899 du 9 mai 2017, Décret n° 2019-251 du 27 mars 2019, Décret n° 2011-629 du 3 juin 2011, Arrêté du 1er octobre 2019 (JORF n°0245 du 20 octobre 2019 texte n° 18).

NB 6 : Le rapport est établi dans le cadre du cas 1 de l'article 6 de l'arrêté du 1er octobre 2019 à savoir la détection et l'identification d'amiante délibérément ajouté dans les matériaux et produits manufacturés.



Camille ELOY  
Chef de Service

Tous les éléments de traçabilité sont disponibles sur demande. La reproduction de ce document n'est autorisée que sous sa forme intégrale. Il comporte 1 page(s). Les résultats du présent rapport s'appliquent aux objets tels qu'ils ont été reçus et ne concernent que les objets soumis à l'essai. Seules certaines prestations rapportées dans ce document sont couvertes par l'accréditation. Elles sont identifiées par le symbole \*.

Eurofins Analyses pour le Bâtiment Est SAS

20, rue du Kochersberg  
67700 Saverne, FRANCE

Tél: +33 3 88 91 65 31; +33 3 88 91 19 11 - Fax: +33 3 88 91 65 31 - Site Web: [www.eurofins.fr/amiante/analyses/](http://www.eurofins.fr/amiante/analyses/)  
S.A.S. au capital de 1 530 320 € RCS Saverne SIRET 489 017 897 00013 TVA FR95 489 017 897 APE 7120B

ACCREDITATION N°  
1- 1751  
Portée disponible sur  
[www.cofrac.fr](http://www.cofrac.fr)

BUREAU VERITAS EXPLOITATION SAS

Woody DART

17 Rue Louise Dory

93231 ROMAINVILLE CEDEX

## RAPPORT D'ANALYSE D'AMIANTE DANS LES MATERIAUX

N° de rapport d'analyse : AR-20-LE-076891-01

Version du : 22/12/2020 20:37

Page1/1

Dossier N° : 20A042543

Date de réception : 15/12/2020

Date d'analyse : 18/12/2020

Référence dossier Client:1510797622/10167398/S1/11/1\_10167398/6/1

N° éch.	Référence client	Description visuelle	Technique utilisée / Analyste	Préparation		Résultats
				Nb prep / Nb grilles ou lames	Type	
067 (1)	BV3FT0107 Réf. prél : P067 R+1/ Zone Désaffectée/ Espace distribution auto/Mur - Enduit - (ciment/+ Peinture gouttelette)	Matériau de type peinture (gris) ; matériau de type peinture (blanc) ; matériau dur (granulaire) (gris)	<b>MET</b> * / FFP1	1 / 2	Calcination - attaque acide - broyage mécanique (méthode interne de traitement)	Fibres d'amiante de type chrysotile

Observation(s) échantillon(s)

- (1) La teneur en fibres d'amiante détectée est proche de la limite de détection. Plusieurs prises d'essais ont été réalisées et ont permis de confirmer le résultat.

**Méthode d'analyse employée pour la recherche qualitative des fibres d'amiante dans les matériaux :**

Traitement par une méthode interne (**mode opératoire T-PM-WO22725**) en vue d'une identification des fibres au Microscope Electronique à Transmission (**MET**) selon parties utiles de la norme **NFX 43-050**.

NB 1 : Sauf information contraire sur ce rapport, le laboratoire effectue une analyse couche par couche de l'échantillon transmis par le demandeur. Des composants décrits simultanément dans une même couche n'ont pas pu faire l'objet de prises d'essai séparées pour l'analyse.

NB 2 : "Fibres d'amiante non détectées au MOLP" s'entend comme : "aucune fibre d'amiante n'a été détectée, l'échantillon objet de l'essai peut éventuellement renfermer une teneur en fibre d'amiante optiquement observables\*\* inférieure à la limite de détection. \*\* Pour être optiquement observable, une fibre doit avoir une largeur supérieure à 0,2 micromètre (µm)"; "Fibres d'amiante non détectées" au MET s'entend comme : " aucune fibre d'amiante n'a été détectée, l'échantillon objet de l'essai peut éventuellement renfermer une teneur en fibre d'amiante inférieure à la limite de détection."

NB 3 : Pour la recherche d'amiante dans les matériaux, la limite de détection garantie par prise d'essai dans les matériaux (en MOLP et /ou en MET) est de 0.1% en masse.

NB 4 : Le présent rapport ne mentionne que les analyses conclusives. Toutefois, conformément à son offre et au LAB GTA 44, le laboratoire met en œuvre les deux techniques MOLP et META sur tous les échantillons massifs. La mention sur le rapport d'une technique d'analyse par META indique que les échantillons ont été traités selon l'annexe 2 du guide HSG 248 (MOLP) mais sans aboutir à un résultat conclusif.

NB 5 : Analyse réalisée dans le cadre des textes réglementaires suivants : Décret n° 2017-899 du 9 mai 2017, Décret n° 2019-251 du 27 mars 2019, Décret n° 2011-629 du 3 juin 2011, Arrêté du 1er octobre 2019 (JORF n°0245 du 20 octobre 2019 texte n° 18).

NB 6 : Le rapport est établi dans le cadre du cas 1 de l'article 6 de l'arrêté du 1er octobre 2019 à savoir la détection et l'identification d'amiante délibérément ajouté dans les matériaux et produits manufacturés.



Camille ELOY  
Chef de Service

Tous les éléments de traçabilité sont disponibles sur demande. La reproduction de ce document n'est autorisée que sous sa forme intégrale. Il comporte 1 page(s). Les résultats du présent rapport s'appliquent aux objets tels qu'ils ont été reçus et ne concernent que les objets soumis à l'essai. Seules certaines prestations rapportées dans ce document sont couvertes par l'accréditation. Elles sont identifiées par le symbole \*.

Eurofins Analyses pour le Bâtiment Est SAS

20, rue du Kochersberg  
67700 Saverne, FRANCE

Tél: +33 3 88 91 65 31; +33 3 88 91 19 11 - Fax: +33 3 88 91 65 31 - Site Web: [www.eurofins.fr/amiante/analyses/](http://www.eurofins.fr/amiante/analyses/)  
S.A.S. au capital de 1 530 320 € RCS Saverne SIRET 489 017 897 00013 TVA FR95 489 017 897 APE 7120B

ACCREDITATION N°  
1- 1751  
Portée disponible sur  
[www.cofrac.fr](http://www.cofrac.fr)

BUREAU VERITAS EXPLOITATION SAS

Woody DART

17 Rue Louise Dory

93231 ROMAINVILLE CEDEX

## RAPPORT D'ANALYSE D'AMIANTE DANS LES MATERIAUX

N° de rapport d'analyse : AR-20-LE-076892-01

Version du : 22/12/2020 20:37

Page1/1

Dossier N° : 20A042543

Date de réception : 15/12/2020

Date d'analyse : 18/12/2020

Référence dossier Client:1510797622/10167398/S1/11/1\_10167398/6/1

N° éch.	Référence client	Description visuelle	Technique utilisée / Analyste	Préparation		Résultats
				Nb prep / Nb grilles ou lames	Type	
068	BV3FT0108 Réf. prél : P068 R+1/ Zone Désaffectée/ Espace distribution auto/Plafond - Enduit - (ciment-plâtre/+ Peinture gouttelette)	Matériau de type peinture (gris) ; matériau de type peinture (blanc) ; matériau dur (granulaire) (gris) en traces	<b>MET</b> * / FHTU	1 / 2	Calcination - attaque acide - broyage mécanique (méthode interne de traitement)	Fibres d'amiante de type chrysotile

**Méthode d'analyse employée pour la recherche qualitative des fibres d'amiante dans les matériaux :**

Traitement par une méthode interne (**mode opératoire T-PM-WO22725**) en vue d'une identification des fibres au Microscope Electronique à Transmission (**MET**) selon parties utiles de la norme **NFX 43-050**.

NB 1 : Sauf information contraire sur ce rapport, le laboratoire effectue une analyse couche par couche de l'échantillon transmis par le demandeur. Des composants décrits simultanément dans une même couche n'ont pas pu faire l'objet de prises d'essai séparées pour l'analyse.

NB 2 : "Fibres d'amiante non détectées au MOLP" s'entend comme : "aucune fibre d'amiante n'a été détectée, l'échantillon objet de l'essai peut éventuellement renfermer une teneur en fibre d'amiante optiquement observables\*\* inférieure à la limite de détection. \*\* Pour être optiquement observable, une fibre doit avoir une largeur supérieure à 0,2 micromètre (µm) ; "Fibres d'amiante non détectées" au MET s'entend comme : " aucune fibre d'amiante n'a été détectée, l'échantillon objet de l'essai peut éventuellement renfermer une teneur en fibre d'amiante inférieure à la limite de détection."

NB 3 : Pour la recherche d'amiante dans les matériaux, la limite de détection garantie par prise d'essai dans les matériaux (en MOLP et /ou en MET) est de 0.1% en masse.

NB 4 : Le présent rapport ne mentionne que les analyses conclusives. Toutefois, conformément à son offre et au LAB GTA 44, le laboratoire met en œuvre les deux techniques MOLP et META sur tous les échantillons massifs. La mention sur le rapport d'une technique d'analyse par META indique que les échantillons ont été traités selon l'annexe 2 du guide HSG 248 (MOLP) mais sans aboutir à un résultat conclusif.

NB 5 : Analyse réalisée dans le cadre des textes réglementaires suivants : Décret n° 2017-899 du 9 mai 2017, Décret n° 2019-251 du 27 mars 2019, Décret n° 2011-629 du 3 juin 2011, Arrêté du 1er octobre 2019 (JORF n°0245 du 20 octobre 2019 texte n° 18).

NB 6 : Le rapport est établi dans le cadre du cas 1 de l'article 6 de l'arrêté du 1er octobre 2019 à savoir la détection et l'identification d'amiante délibérément ajouté dans les matériaux et produits manufacturés.



Camille ELOY  
Chef de Service

Tous les éléments de traçabilité sont disponibles sur demande. La reproduction de ce document n'est autorisée que sous sa forme intégrale. Il comporte 1 page(s). Les résultats du présent rapport s'appliquent aux objets tels qu'ils ont été reçus et ne concernent que les objets soumis à l'essai. Seules certaines prestations reportées dans ce document sont couvertes par l'accréditation. Elles sont identifiées par le symbole \*.

**Eurofins Analyses pour le Bâtiment Est SAS**

20, rue du Kochersberg  
67700 Saverne, FRANCE

Tél: +33 3 88 91 65 31; +33 3 88 91 19 11 - Fax: +33 3 88 91 65 31 - Site Web: [www.eurofins.fr/amiante/analyses/](http://www.eurofins.fr/amiante/analyses/)  
S.A.S. au capital de 1 530 320 € RCS Saverne SIRET 489 017 897 00013 TVA FR95 489 017 897 APE 7120B

ACCREDITATION N°  
1- 1751  
Portée disponible sur  
[www.cofrac.fr](http://www.cofrac.fr)



BUREAU VERITAS EXPLOITATION SAS

Woody DART

17 Rue Louise Dory

93231 ROMAINVILLE CEDEX

## RAPPORT D'ANALYSE D'AMIANTE DANS LES MATERIAUX

N° de rapport d'analyse : AR-20-LE-076893-01

Version du : 22/12/2020 20:37

Page1/1

Dossier N° : 20A042543

Date de réception : 15/12/2020

Date d'analyse : 18/12/2020

Référence dossier Client:1510797622/10167398/S1/11/1\_10167398/6/1

N° éch.	Référence client	Description visuelle	Technique utilisée / Analyste	Préparation		Résultats
				Nb prep / Nb grilles ou lames	Type	
069 (1)	BV3FT0109 Réf. prél : P069 R+1/ Zone Désaffectée/ Espace distribution auto/Poutre - Enduit - (ciment-plâtre/+ Peinture gouttelette)	Matériau de type peinture (gris) ; matériau de type peinture (blanc) ; matériau dur de type mortier, béton, chape (gris)	<b>MET</b> * / FFP1	1 / 2	Calcination - attaque acide - broyage mécanique (méthode interne de traitement)	Fibres d'amiante de type chrysotile

Observation(s) échantillon(s)

- (1) La teneur en fibres d'amiante détectée est proche de la limite de détection. Plusieurs prises d'essais ont été réalisées et ont permis de confirmer le résultat.

**Méthode d'analyse employée pour la recherche qualitative des fibres d'amiante dans les matériaux :**

Traitement par une méthode interne (**mode opératoire T-PM-WO22725**) en vue d'une identification des fibres au Microscope Electronique à Transmission (**MET**) selon parties utiles de la norme **NFX 43-050**.

NB 1 : Sauf information contraire sur ce rapport, le laboratoire effectue une analyse couche par couche de l'échantillon transmis par le demandeur. Des composants décrits simultanément dans une même couche n'ont pas pu faire l'objet de prises d'essai séparées pour l'analyse.

NB 2 : "Fibres d'amiante non détectées au MOLP" s'entend comme : "aucune fibre d'amiante n'a été détectée, l'échantillon objet de l'essai peut éventuellement renfermer une teneur en fibre d'amiante optiquement observables\*\* inférieure à la limite de détection. \*\* Pour être optiquement observable, une fibre doit avoir une largeur supérieure à 0,2 micromètre (µm)"; "Fibres d'amiante non détectées" au MET s'entend comme : " aucune fibre d'amiante n'a été détectée, l'échantillon objet de l'essai peut éventuellement renfermer une teneur en fibre d'amiante inférieure à la limite de détection."

NB 3 : Pour la recherche d'amiante dans les matériaux, la limite de détection garantie par prise d'essai dans les matériaux (en MOLP et /ou en MET) est de 0.1% en masse.

NB 4 : Le présent rapport ne mentionne que les analyses conclusives. Toutefois, conformément à son offre et au LAB GTA 44, le laboratoire met en œuvre les deux techniques MOLP et META sur tous les échantillons massifs. La mention sur le rapport d'une technique d'analyse par META indique que les échantillons ont été traités selon l'annexe 2 du guide HSG 248 (MOLP) mais sans aboutir à un résultat conclusif.

NB 5 : Analyse réalisée dans le cadre des textes réglementaires suivants : Décret n° 2017-899 du 9 mai 2017, Décret n° 2019-251 du 27 mars 2019, Décret n° 2011-629 du 3 juin 2011, Arrêté du 1er octobre 2019 (JORF n°0245 du 20 octobre 2019 texte n° 18).

NB 6 : Le rapport est établi dans le cadre du cas 1 de l'article 6 de l'arrêté du 1er octobre 2019 à savoir la détection et l'identification d'amiante délibérément ajouté dans les matériaux et produits manufacturés.



Camille ELOY  
Chef de Service

Tous les éléments de traçabilité sont disponibles sur demande. La reproduction de ce document n'est autorisée que sous sa forme intégrale. Il comporte 1 page(s). Les résultats du présent rapport s'appliquent aux objets tels qu'ils ont été reçus et ne concernent que les objets soumis à l'essai. Seules certaines prestations rapportées dans ce document sont couvertes par l'accréditation. Elles sont identifiées par le symbole \*.

Eurofins Analyses pour le Bâtiment Est SAS

20, rue du Kochersberg  
67700 Saverne, FRANCETél: +33 3 88 91 65 31; +33 3 88 91 19 11 - Fax: +33 3 88 91 65 31 - Site Web: www.eurofins.fr/amiante/analyses/  
S.A.S. au capital de 1 530 320 € RCS Saverne SIRET 489 017 897 00013 TVA FR95 489 017 897 APE 7120BACCREDITATION N°  
1- 1751  
Portée disponible sur  
www.cofrac.fr

BUREAU VERITAS EXPLOITATION SAS

Woody DART

17 Rue Louise Dory

93231 ROMAINVILLE CEDEX

## RAPPORT D'ANALYSE D'AMIANTE DANS LES MATERIAUX

N° de rapport d'analyse : AR-20-LE-076894-01

Version du : 22/12/2020 20:37

Page1/1

Dossier N° : 20A042543

Date de réception : 15/12/2020

Date d'analyse : 18/12/2020

Référence dossier Client:1510797622/10167398/S1/11/1\_10167398/6/1

N° éch.	Référence client	Description visuelle	Technique utilisée / Analyste	Préparation		Résultats
				Nb prep / Nb grilles ou lames	Type	
070	BV3FT0110 Réf. prél : P070 R+1/ Zone Désaffectée/ Espace distribution auto/Faïence - Colle - (blanche/blanc(he))	Matériau dur de type carrelage, faïence (blanc) ; matériau dur de type ciment-colle (beige)	<b>MET</b> * / FHTU	1 / 2	Calcination - attaque acide - broyage mécanique (méthode interne de traitement)	Fibres d'amiante non détectées

**Méthode d'analyse employée pour la recherche qualitative des fibres d'amiante dans les matériaux :**

Traitement par une méthode interne (**mode opératoire T-PM-WO22725**) en vue d'une identification des fibres au Microscope Electronique à Transmission (**MET**) selon parties utiles de la norme **NFX 43-050**.

NB 1 : Sauf information contraire sur ce rapport, le laboratoire effectue une analyse couche par couche de l'échantillon transmis par le demandeur. Des composants décrits simultanément dans une même couche n'ont pas pu faire l'objet de prises d'essai séparées pour l'analyse.

NB 2 : "Fibres d'amiante non détectées au MOLP" s'entend comme : "aucune fibre d'amiante n'a été détectée, l'échantillon objet de l'essai peut éventuellement renfermer une teneur en fibre d'amiante optiquement observables\*\* inférieure à la limite de détection. \*\* Pour être optiquement observable, une fibre doit avoir une largeur supérieure à 0,2 micromètre (µm)"; "Fibres d'amiante non détectées" au MET s'entend comme : " aucune fibre d'amiante n'a été détectée, l'échantillon objet de l'essai peut éventuellement renfermer une teneur en fibre d'amiante inférieure à la limite de détection."

NB 3 : Pour la recherche d'amiante dans les matériaux, la limite de détection garantie par prise d'essai dans les matériaux (en MOLP et /ou en MET) est de 0.1% en masse.

NB 4 : Le présent rapport ne mentionne que les analyses conclusives. Toutefois, conformément à son offre et au LAB GTA 44, le laboratoire met en œuvre les deux techniques MOLP et META sur tous les échantillons massifs. La mention sur le rapport d'une technique d'analyse par META indique que les échantillons ont été traités selon l'annexe 2 du guide HSG 248 (MOLP) mais sans aboutir à un résultat conclusif.

NB 5 : Analyse réalisée dans le cadre des textes réglementaires suivants : Décret n° 2017-899 du 9 mai 2017, Décret n° 2019-251 du 27 mars 2019, Décret n° 2011-629 du 3 juin 2011, Arrêté du 1er octobre 2019 (JORF n°0245 du 20 octobre 2019 texte n° 18).

NB 6 : Le rapport est établi dans le cadre du cas 1 de l'article 6 de l'arrêté du 1er octobre 2019 à savoir la détection et l'identification d'amiante délibérément ajouté dans les matériaux et produits manufacturés.



Camille ELOY  
Chef de Service

Tous les éléments de traçabilité sont disponibles sur demande. La reproduction de ce document n'est autorisée que sous sa forme intégrale. Il comporte 1 page(s). Les résultats du présent rapport s'appliquent aux objets tels qu'ils ont été reçus et ne concernent que les objets soumis à l'essai. Seules certaines prestations rapportées dans ce document sont couvertes par l'accréditation. Elles sont identifiées par le symbole \*.

Eurofins Analyses pour le Bâtiment Est SAS

20, rue du Kochersberg  
67700 Saverne, FRANCE

Tél: +33 3 88 91 65 31; +33 3 88 91 19 11 - Fax: +33 3 88 91 65 31 - Site Web: [www.eurofins.fr/amiante/analyses/](http://www.eurofins.fr/amiante/analyses/)  
S.A.S. au capital de 1 530 320 € RCS Saverne SIRET 489 017 897 00013 TVA FR95 489 017 897 APE 7120B

ACCREDITATION N°  
1- 1751  
Portée disponible sur  
[www.cofrac.fr](http://www.cofrac.fr)





BUREAU VERITAS EXPLOITATION SAS

Woody DART

17 Rue Louise Dory

93231 ROMAINVILLE CEDEX

## RAPPORT D'ANALYSE D'AMIANTE DANS LES MATERIAUX

N° de rapport d'analyse : AR-20-LE-076895-01

Version du : 22/12/2020 20:37

Page 1/1

Dossier N° : 20A042543

Date de réception : 15/12/2020

Date d'analyse : 18/12/2020

Référence dossier Client: 1510797622/10167398/S1/11/1\_10167398/6/1

N° éch.	Référence client	Description visuelle	Technique utilisée / Analyste	Préparation		Résultats
				Nb prep / Nb grilles ou lames	Type	
071 (1)	BV3FT0111 Réf. prél : P071 R+1/ Zone Désaffectée/ Espace distribution auto/Faïence - Colle - (blanche/blanc(he))	Matériau dur de type carrelage, faïence (blanc) ; matériau dur de type ciment-colle (beige)	<b>MET</b> * / FFP1	1 / 2	Calcination - attaque acide - broyage mécanique (méthode interne de traitement)	Fibres d'amiante non détectées

Observation(s) échantillon(s)

(1) La totalité de la couche ciment colle a été utilisée pour rendre le résultat. Une contre-analyse sera impossible.

**Méthode d'analyse employée pour la recherche qualitative des fibres d'amiante dans les matériaux :**

Traitement par une méthode interne (**mode opératoire T-PM-WO22725**) en vue d'une identification des fibres au Microscope Electronique à Transmission (**MET**) selon parties utiles de la norme **NFX 43-050**.

NB 1 : Sauf information contraire sur ce rapport, le laboratoire effectue une analyse couche par couche de l'échantillon transmis par le demandeur. Des composants décrits simultanément dans une même couche n'ont pas pu faire l'objet de prises d'essai séparées pour l'analyse.

NB 2 : "Fibres d'amiante non détectées au MOLP" s'entend comme : "aucune fibre d'amiante n'a été détectée, l'échantillon objet de l'essai peut éventuellement renfermer une teneur en fibre d'amiante optiquement observables\*\* inférieure à la limite de détection. \*\* Pour être optiquement observable, une fibre doit avoir une largeur supérieure à 0,2 micromètre (µm)"; "Fibres d'amiante non détectées" au MET s'entend comme : " aucune fibre d'amiante n'a été détectée, l'échantillon objet de l'essai peut éventuellement renfermer une teneur en fibre d'amiante inférieure à la limite de détection."

NB 3 : Pour la recherche d'amiante dans les matériaux, la limite de détection garantie par prise d'essai dans les matériaux (en MOLP et /ou en MET) est de 0.1% en masse.

NB 4 : Le présent rapport ne mentionne que les analyses conclusives. Toutefois, conformément à son offre et au LAB GTA 44, le laboratoire met en œuvre les deux techniques MOLP et META sur tous les échantillons massifs. La mention sur le rapport d'une technique d'analyse par META indique que les échantillons ont été traités selon l'annexe 2 du guide HSG 248 (MOLP) mais sans aboutir à un résultat conclusif.

NB 5 : Analyse réalisée dans le cadre des textes réglementaires suivants : Décret n° 2017-899 du 9 mai 2017, Décret n° 2019-251 du 27 mars 2019, Décret n° 2011-629 du 3 juin 2011, Arrêté du 1er octobre 2019 (JORF n°0245 du 20 octobre 2019 texte n° 18).

NB 6 : Le rapport est établi dans le cadre du cas 1 de l'article 6 de l'arrêté du 1er octobre 2019 à savoir la détection et l'identification d'amiante délibérément ajouté dans les matériaux et produits manufacturés.



Camille ELOY  
Chef de Service

Tous les éléments de traçabilité sont disponibles sur demande. La reproduction de ce document n'est autorisée que sous sa forme intégrale. Il comporte 1 page(s). Les résultats du présent rapport s'appliquent aux objets tels qu'ils ont été reçus et ne concernent que les objets soumis à l'essai. Seules certaines prestations rapportées dans ce document sont couvertes par l'accréditation. Elles sont identifiées par le symbole \*.

Eurofins Analyses pour le Bâtiment Est SAS

20, rue du Kochersberg  
67700 Saverne, FRANCE

Tél: +33 3 88 91 65 31; +33 3 88 91 19 11 - Fax: +33 3 88 91 65 31 - Site Web: [www.eurofins.fr/amiante/analyses/](http://www.eurofins.fr/amiante/analyses/)  
S.A.S. au capital de 1 530 320 € RCS Saverne SIRET 489 017 897 00013 TVA FR95 489 017 897 APE 7120B

ACCREDITATION N°  
1- 1751  
Portée disponible sur  
[www.cofrac.fr](http://www.cofrac.fr)

BUREAU VERITAS EXPLOITATION SAS

Woody DART

17 Rue Louise Dory

93231 ROMAINVILLE CEDEX

## RAPPORT D'ANALYSE D'AMIANTE DANS LES MATERIAUX

N° de rapport d'analyse : AR-20-LE-076896-01

Version du : 22/12/2020 20:37

Page 1/1

Dossier N° : 20A042543

Date de réception : 15/12/2020

Date d'analyse : 18/12/2020

Référence dossier Client: 1510797622/10167398/S1/11/1\_10167398/6/1

N° éch.	Référence client	Description visuelle	Technique utilisée / Analyste	Préparation		Résultats
				Nb prep / Nb grilles ou lames	Type	
072	BV3FT0112 Réf. prél : P072 R-1/ Dégagement/Carrelage - Colle - (grise/beige)	Matériau dur de type carrelage, faïence (gris) ; matériau dur de type ciment-colle (gris) (foncé) ; matériau dur de type mortier, béton, chape (gris)	<b>MET</b> * / FHTU	1 / 2	Calcination - attaque acide - broyage mécanique (méthode interne de traitement)	Fibres d'amiante non détectées

**Méthode d'analyse employée pour la recherche qualitative des fibres d'amiante dans les matériaux :**

Traitement par une méthode interne (**mode opératoire T-PM-WO22725**) en vue d'une identification des fibres au Microscope Electronique à Transmission (**MET**) selon parties utiles de la norme **NFX 43-050**.

NB 1 : Sauf information contraire sur ce rapport, le laboratoire effectue une analyse couche par couche de l'échantillon transmis par le demandeur. Des composants décrits simultanément dans une même couche n'ont pas pu faire l'objet de prises d'essai séparées pour l'analyse.

NB 2 : "Fibres d'amiante non détectées au MOLP" s'entend comme : "aucune fibre d'amiante n'a été détectée, l'échantillon objet de l'essai peut éventuellement renfermer une teneur en fibre d'amiante optiquement observables\*\* inférieure à la limite de détection. \*\* Pour être optiquement observable, une fibre doit avoir une largeur supérieure à 0,2 micromètre (µm)"; "Fibres d'amiante non détectées" au MET s'entend comme : " aucune fibre d'amiante n'a été détectée, l'échantillon objet de l'essai peut éventuellement renfermer une teneur en fibre d'amiante inférieure à la limite de détection."

NB 3 : Pour la recherche d'amiante dans les matériaux, la limite de détection garantie par prise d'essai dans les matériaux (en MOLP et /ou en MET) est de 0.1% en masse.

NB 4 : Le présent rapport ne mentionne que les analyses conclusives. Toutefois, conformément à son offre et au LAB GTA 44, le laboratoire met en œuvre les deux techniques MOLP et META sur tous les échantillons massifs. La mention sur le rapport d'une technique d'analyse par META indique que les échantillons ont été traités selon l'annexe 2 du guide HSG 248 (MOLP) mais sans aboutir à un résultat conclusif.

NB 5 : Analyse réalisée dans le cadre des textes réglementaires suivants : Décret n° 2017-899 du 9 mai 2017, Décret n° 2019-251 du 27 mars 2019, Décret n° 2011-629 du 3 juin 2011, Arrêté du 1er octobre 2019 (JORF n°0245 du 20 octobre 2019 texte n° 18).

NB 6 : Le rapport est établi dans le cadre du cas 1 de l'article 6 de l'arrêté du 1er octobre 2019 à savoir la détection et l'identification d'amiante délibérément ajouté dans les matériaux et produits manufacturés.



Camille ELOY  
Chef de Service

Tous les éléments de traçabilité sont disponibles sur demande. La reproduction de ce document n'est autorisée que sous sa forme intégrale. Il comporte 1 page(s). Les résultats du présent rapport s'appliquent aux objets tels qu'ils ont été reçus et ne concernent que les objets soumis à l'essai. Seules certaines prestations rapportées dans ce document sont couvertes par l'accréditation. Elles sont identifiées par le symbole \*.

Eurofins Analyses pour le Bâtiment Est SAS

20, rue du Kochersberg  
67700 Saverne, FRANCE

Tél: +33 3 88 91 65 31; +33 3 88 91 19 11 - Fax: +33 3 88 91 65 31 - Site Web: [www.eurofins.fr/amiante/analyses/](http://www.eurofins.fr/amiante/analyses/)  
S.A.S. au capital de 1 530 320 € RCS Saverne SIRET 489 017 897 00013 TVA FR95 489 017 897 APE 7120B

ACCREDITATION N°  
1- 1751  
Portée disponible sur  
[www.cofrac.fr](http://www.cofrac.fr)



BUREAU VERITAS EXPLOITATION SAS

Woody DART

17 Rue Louise Dory

93231 ROMAINVILLE CEDEX

## RAPPORT D'ANALYSE D'AMIANTE DANS LES MATERIAUX

N° de rapport d'analyse : AR-20-LE-076897-01

Version du : 22/12/2020 20:37

Page 1/1

Dossier N° : 20A042543

Date de réception : 15/12/2020

Date d'analyse : 18/12/2020

Référence dossier Client: 1510797622/10167398/S1/11/1\_10167398/6/1

N° éch.	Référence client	Description visuelle	Technique utilisée / Analyste	Préparation		Résultats
				Nb prep / Nb grilles ou lames	Type	
073	BV3FT0113 Réf. prél : P073 R-1/ Dégagement/Plinthe - Colle - (blanche/beige)	Matériau dur de type carrelage, faïence (gris) ; matériau dur de type ciment-colle (gris)	<b>MET</b> * / FFP1	1 / 2	Calcination - attaque acide - broyage mécanique (méthode interne de traitement)	Fibres d'amiante non détectées

**Méthode d'analyse employée pour la recherche qualitative des fibres d'amiante dans les matériaux :**

Traitement par une méthode interne (**mode opératoire T-PM-WO22725**) en vue d'une identification des fibres au Microscope Electronique à Transmission (**MET**) selon parties utiles de la norme **NFX 43-050**.

NB 1 : Sauf information contraire sur ce rapport, le laboratoire effectue une analyse couche par couche de l'échantillon transmis par le demandeur. Des composants décrits simultanément dans une même couche n'ont pas pu faire l'objet de prises d'essai séparées pour l'analyse.

NB 2 : "Fibres d'amiante non détectées au MOLP" s'entend comme : "aucune fibre d'amiante n'a été détectée, l'échantillon objet de l'essai peut éventuellement renfermer une teneur en fibre d'amiante optiquement observables\*\* inférieure à la limite de détection. \*\* Pour être optiquement observable, une fibre doit avoir une largeur supérieure à 0,2 micromètre (µm)"; "Fibres d'amiante non détectées" au MET s'entend comme : " aucune fibre d'amiante n'a été détectée, l'échantillon objet de l'essai peut éventuellement renfermer une teneur en fibre d'amiante inférieure à la limite de détection."

NB 3 : Pour la recherche d'amiante dans les matériaux, la limite de détection garantie par prise d'essai dans les matériaux (en MOLP et /ou en MET) est de 0.1% en masse.

NB 4 : Le présent rapport ne mentionne que les analyses conclusives. Toutefois, conformément à son offre et au LAB GTA 44, le laboratoire met en œuvre les deux techniques MOLP et META sur tous les échantillons massifs. La mention sur le rapport d'une technique d'analyse par META indique que les échantillons ont été traités selon l'annexe 2 du guide HSG 248 (MOLP) mais sans aboutir à un résultat conclusif.

NB 5 : Analyse réalisée dans le cadre des textes réglementaires suivants : Décret n° 2017-899 du 9 mai 2017, Décret n° 2019-251 du 27 mars 2019, Décret n° 2011-629 du 3 juin 2011, Arrêté du 1er octobre 2019 (JORF n°0245 du 20 octobre 2019 texte n° 18).

NB 6 : Le rapport est établi dans le cadre du cas 1 de l'article 6 de l'arrêté du 1er octobre 2019 à savoir la détection et l'identification d'amiante délibérément ajouté dans les matériaux et produits manufacturés.



Camille ELOY  
Chef de Service

Tous les éléments de traçabilité sont disponibles sur demande. La reproduction de ce document n'est autorisée que sous sa forme intégrale. Il comporte 1 page(s). Les résultats du présent rapport s'appliquent aux objets tels qu'ils ont été reçus et ne concernent que les objets soumis à l'essai. Seules certaines prestations rapportées dans ce document sont couvertes par l'accréditation. Elles sont identifiées par le symbole \*.

Eurofins Analyses pour le Bâtiment Est SAS

20, rue du Kochersberg  
67700 Saverne, FRANCE

Tél: +33 3 88 91 65 31; +33 3 88 91 19 11 - Fax: +33 3 88 91 65 31 - Site Web: [www.eurofins.fr/amiante/analyses/](http://www.eurofins.fr/amiante/analyses/)  
S.A.S. au capital de 1 530 320 € RCS Saverne SIRET 489 017 897 00013 TVA FR95 489 017 897 APE 7120B

ACCREDITATION N°  
1- 1751  
Portée disponible sur  
[www.cofrac.fr](http://www.cofrac.fr)

BUREAU VERITAS EXPLOITATION SAS

Woody DART

17 Rue Louise Dory

93231 ROMAINVILLE CEDEX

## RAPPORT D'ANALYSE D'AMIANTE DANS LES MATERIAUX

N° de rapport d'analyse : AR-20-LE-076898-01

Version du : 22/12/2020 20:38

Page1/1

Dossier N° : 20A042543

Date de réception : 15/12/2020

Date d'analyse : 18/12/2020

Référence dossier Client:1510797622/10167398/S1/11/1\_10167398/6/1

N° éch.	Référence client	Description visuelle	Technique utilisée / Analyste	Préparation		Résultats
				Nb prep / Nb grilles ou lames	Type	
074	BV3FT0114 Réf. prél : P074 R-1/ Dégagement/Mur - Enduit - (ciment-plâtre-peint)	Matériau de type peinture (gris) ; matériau semi-dur de type enduit (blanc) ; matériau dur de type mortier, béton, chape (gris)	MET * / FFP1	1 / 2	Calcination - attaque acide - broyage mécanique (méthode interne de traitement)	Fibres d'amiante non détectées

**Méthode d'analyse employée pour la recherche qualitative des fibres d'amiante dans les matériaux :**

Traitement par une méthode interne (**mode opératoire T-PM-WO22725**) en vue d'une identification des fibres au Microscope Electronique à Transmission (**MET**) selon parties utiles de la norme **NFX 43-050**.

NB 1 : Sauf information contraire sur ce rapport, le laboratoire effectue une analyse couche par couche de l'échantillon transmis par le demandeur. Des composants décrits simultanément dans une même couche n'ont pas pu faire l'objet de prises d'essai séparées pour l'analyse.

NB 2 : "Fibres d'amiante non détectées au MOLP" s'entend comme : "aucune fibre d'amiante n'a été détectée, l'échantillon objet de l'essai peut éventuellement renfermer une teneur en fibre d'amiante optiquement observables\*\* inférieure à la limite de détection. \*\* Pour être optiquement observable, une fibre doit avoir une largeur supérieure à 0,2 micromètre (µm)"; "Fibres d'amiante non détectées" au MET s'entend comme : " aucune fibre d'amiante n'a été détectée, l'échantillon objet de l'essai peut éventuellement renfermer une teneur en fibre d'amiante inférieure à la limite de détection."

NB 3 : Pour la recherche d'amiante dans les matériaux, la limite de détection garantie par prise d'essai dans les matériaux (en MOLP et /ou en MET) est de 0.1% en masse.

NB 4 : Le présent rapport ne mentionne que les analyses conclusives. Toutefois, conformément à son offre et au LAB GTA 44, le laboratoire met en œuvre les deux techniques MOLP et META sur tous les échantillons massifs. La mention sur le rapport d'une technique d'analyse par META indique que les échantillons ont été traités selon l'annexe 2 du guide HSG 248 (MOLP) mais sans aboutir à un résultat conclusif.

NB 5 : Analyse réalisée dans le cadre des textes réglementaires suivants : Décret n° 2017-899 du 9 mai 2017, Décret n° 2019-251 du 27 mars 2019, Décret n° 2011-629 du 3 juin 2011, Arrêté du 1er octobre 2019 (JORF n°0245 du 20 octobre 2019 texte n° 18).

NB 6 : Le rapport est établi dans le cadre du cas 1 de l'article 6 de l'arrêté du 1er octobre 2019 à savoir la détection et l'identification d'amiante délibérément ajouté dans les matériaux et produits manufacturés.

Camille ELOY  
Chef de Service

Tous les éléments de traçabilité sont disponibles sur demande. La reproduction de ce document n'est autorisée que sous sa forme intégrale. Il comporte 1 page(s). Les résultats du présent rapport s'appliquent aux objets tels qu'ils ont été reçus et ne concernent que les objets soumis à l'essai. Seules certaines prestations rapportées dans ce document sont couvertes par l'accréditation. Elles sont identifiées par le symbole \*.

**Eurofins Analyses pour le Bâtiment Est SAS**

20, rue du Kochersberg  
67700 Saverne, FRANCE

Tél: +33 3 88 91 65 31; +33 3 88 91 19 11 - Fax: +33 3 88 91 65 31 - Site Web: [www.eurofins.fr/amiante/analyses/](http://www.eurofins.fr/amiante/analyses/)  
S.A.S. au capital de 1 530 320 € RCS Saverne SIRET 489 017 897 00013 TVA FR95 489 017 897 APE 7120B

ACCREDITATION N°  
1- 1751  
Portée disponible sur  
[www.cofrac.fr](http://www.cofrac.fr)



BUREAU VERITAS EXPLOITATION SAS

Woody DART

17 Rue Louise Dory

93231 ROMAINVILLE CEDEX

## RAPPORT D'ANALYSE D'AMIANTE DANS LES MATERIAUX

N° de rapport d'analyse : AR-20-LE-076899-01

Version du : 22/12/2020 20:41

Page1/1

Dossier N° : 20A042543

Date de réception : 15/12/2020

Date d'analyse : 18/12/2020

Référence dossier Client:1510797622/10167398/S1/11/1\_10167398/6/1

N° éch.	Référence client	Description visuelle	Technique utilisée / Analyste	Préparation		Résultats
				Nb prep / Nb grilles ou lames	Type	
075 (1)	BV3FT0115 Réf. prél : P075 R-1/ Couloir/Mur - Enduit - (ciment-peint)	Matériau de type peinture (jaune) ; matériau semi-dur de type enduit (granulaire) (gris)	<b>MET</b> * / FFP1	1 / 2	Calcination - attaque acide - broyage mécanique (méthode interne de traitement)	Fibres d'amiante de type chrysotile

Observation(s) échantillon(s)

- (1) La teneur en fibres d'amiante détectée est proche de la limite de détection. Plusieurs prises d'essais ont été réalisées et ont permis de confirmer le résultat.

**Méthode d'analyse employée pour la recherche qualitative des fibres d'amiante dans les matériaux :**

Traitement par une méthode interne (**mode opératoire T-PM-WO22725**) en vue d'une identification des fibres au Microscope Electronique à Transmission (**MET**) selon parties utiles de la norme **NFX 43-050**.

NB 1 : Sauf information contraire sur ce rapport, le laboratoire effectue une analyse couche par couche de l'échantillon transmis par le demandeur. Des composants décrits simultanément dans une même couche n'ont pas pu faire l'objet de prises d'essai séparées pour l'analyse.

NB 2 : "Fibres d'amiante non détectées au MOLP" s'entend comme : "aucune fibre d'amiante n'a été détectée, l'échantillon objet de l'essai peut éventuellement renfermer une teneur en fibre d'amiante optiquement observables\*\* inférieure à la limite de détection. \*\* Pour être optiquement observable, une fibre doit avoir une largeur supérieure à 0,2 micromètre (µm)"; "Fibres d'amiante non détectées" au MET s'entend comme : " aucune fibre d'amiante n'a été détectée, l'échantillon objet de l'essai peut éventuellement renfermer une teneur en fibre d'amiante inférieure à la limite de détection."

NB 3 : Pour la recherche d'amiante dans les matériaux, la limite de détection garantie par prise d'essai dans les matériaux (en MOLP et /ou en MET) est de 0.1% en masse.

NB 4 : Le présent rapport ne mentionne que les analyses conclusives. Toutefois, conformément à son offre et au LAB GTA 44, le laboratoire met en œuvre les deux techniques MOLP et META sur tous les échantillons massifs. La mention sur le rapport d'une technique d'analyse par META indique que les échantillons ont été traités selon l'annexe 2 du guide HSG 248 (MOLP) mais sans aboutir à un résultat conclusif.

NB 5 : Analyse réalisée dans le cadre des textes réglementaires suivants : Décret n° 2017-899 du 9 mai 2017, Décret n° 2019-251 du 27 mars 2019, Décret n° 2011-629 du 3 juin 2011, Arrêté du 1er octobre 2019 (JORF n°0245 du 20 octobre 2019 texte n° 18).

NB 6 : Le rapport est établi dans le cadre du cas 1 de l'article 6 de l'arrêté du 1er octobre 2019 à savoir la détection et l'identification d'amiante délibérément ajouté dans les matériaux et produits manufacturés.

Camille ELOY  
Chef de Service

Tous les éléments de traçabilité sont disponibles sur demande. La reproduction de ce document n'est autorisée que sous sa forme intégrale. Il comporte 1 page(s). Les résultats du présent rapport s'appliquent aux objets tels qu'ils ont été reçus et ne concernent que les objets soumis à l'essai. Seules certaines prestations rapportées dans ce document sont couvertes par l'accréditation. Elles sont identifiées par le symbole \*.

**Eurofins Analyses pour le Bâtiment Est SAS**20, rue du Kochersberg  
67700 Saverne, FRANCETél: +33 3 88 91 65 31; +33 3 88 91 19 11 - Fax: +33 3 88 91 65 31 - Site Web: [www.eurofins.fr/amiante/analyses/](http://www.eurofins.fr/amiante/analyses/)  
S.A.S. au capital de 1 530 320 € RCS Saverne SIRET 489 017 897 00013 TVA FR95 489 017 897 APE 7120BACCREDITATION N°  
1- 1751  
Portée disponible sur  
[www.cofrac.fr](http://www.cofrac.fr)

BUREAU VERITAS EXPLOITATION SAS

Woody DART

17 Rue Louise Dory

93231 ROMAINVILLE CEDEX

## RAPPORT D'ANALYSE D'AMIANTE DANS LES MATERIAUX

N° de rapport d'analyse : AR-20-LE-076900-01

Version du : 22/12/2020 20:41

Page1/1

Dossier N° : 20A042543

Date de réception : 15/12/2020

Date d'analyse : 18/12/2020

Référence dossier Client:1510797622/10167398/S1/11/1\_10167398/6/1

N° éch.	Référence client	Description visuelle	Technique utilisée / Analyste	Préparation		Résultats
				Nb prep / Nb grilles ou lames	Type	
076	BV3FT0116 Réf. prél : P076 R-1/ Couloir/Carrelage - Colle - (grise/beige)	Matériau dur de type carrelage, faïence (beige) ; matériau dur de type ciment-colle (gris)	<b>MET</b> * / FHTU	1 / 2	Calcination - attaque acide - broyage mécanique (méthode interne de traitement)	Fibres d'amiante non détectées

**Méthode d'analyse employée pour la recherche qualitative des fibres d'amiante dans les matériaux :**

Traitement par une méthode interne (**mode opératoire T-PM-WO22725**) en vue d'une identification des fibres au Microscope Electronique à Transmission (**MET**) selon parties utiles de la norme **NFX 43-050**.

NB 1 : Sauf information contraire sur ce rapport, le laboratoire effectue une analyse couche par couche de l'échantillon transmis par le demandeur. Des composants décrits simultanément dans une même couche n'ont pas pu faire l'objet de prises d'essai séparées pour l'analyse.

NB 2 : "Fibres d'amiante non détectées au MOLP" s'entend comme : "aucune fibre d'amiante n'a été détectée, l'échantillon objet de l'essai peut éventuellement renfermer une teneur en fibre d'amiante optiquement observables\*\* inférieure à la limite de détection. \*\* Pour être optiquement observable, une fibre doit avoir une largeur supérieure à 0,2 micromètre (µm)"; "Fibres d'amiante non détectées" au MET s'entend comme : " aucune fibre d'amiante n'a été détectée, l'échantillon objet de l'essai peut éventuellement renfermer une teneur en fibre d'amiante inférieure à la limite de détection."

NB 3 : Pour la recherche d'amiante dans les matériaux, la limite de détection garantie par prise d'essai dans les matériaux (en MOLP et /ou en MET) est de 0.1% en masse.

NB 4 : Le présent rapport ne mentionne que les analyses conclusives. Toutefois, conformément à son offre et au LAB GTA 44, le laboratoire met en œuvre les deux techniques MOLP et META sur tous les échantillons massifs. La mention sur le rapport d'une technique d'analyse par META indique que les échantillons ont été traités selon l'annexe 2 du guide HSG 248 (MOLP) mais sans aboutir à un résultat conclusif.

NB 5 : Analyse réalisée dans le cadre des textes réglementaires suivants : Décret n° 2017-899 du 9 mai 2017, Décret n° 2019-251 du 27 mars 2019, Décret n° 2011-629 du 3 juin 2011, Arrêté du 1er octobre 2019 (JORF n°0245 du 20 octobre 2019 texte n° 18).

NB 6 : Le rapport est établi dans le cadre du cas 1 de l'article 6 de l'arrêté du 1er octobre 2019 à savoir la détection et l'identification d'amiante délibérément ajouté dans les matériaux et produits manufacturés.

Camille ELOY  
Chef de Service

Tous les éléments de traçabilité sont disponibles sur demande. La reproduction de ce document n'est autorisée que sous sa forme intégrale. Il comporte 1 page(s). Les résultats du présent rapport s'appliquent aux objets tels qu'ils ont été reçus et ne concernent que les objets soumis à l'essai. Seules certaines prestations rapportées dans ce document sont couvertes par l'accréditation. Elles sont identifiées par le symbole \*.

**Eurofins Analyses pour le Bâtiment Est SAS**

20, rue du Kochersberg  
67700 Saverne, FRANCE

Tél: +33 3 88 91 65 31; +33 3 88 91 19 11 - Fax: +33 3 88 91 65 31 - Site Web: [www.eurofins.fr/amiante/analyses/](http://www.eurofins.fr/amiante/analyses/)  
S.A.S. au capital de 1 530 320 € RCS Saverne SIRET 489 017 897 00013 TVA FR95 489 017 897 APE 7120B

ACCREDITATION N°  
1- 1751  
Portée disponible sur  
[www.cofrac.fr](http://www.cofrac.fr)





**BUREAU VERITAS EXPLOITATION SAS**  
**Woody DART**  
 17 Rue Louise Dory  
 93231 ROMAINVILLE CEDEX

## RAPPORT D'ANALYSE D'AMIANTE DANS LES MATERIAUX

N° de rapport d'analyse : AR-20-LE-076901-01 Version du : 22/12/2020 20:41 Page1/1  
 Dossier N° : 20A042543 Date de réception : 15/12/2020 Date d'analyse : 18/12/2020  
 Référence dossier Client:1510797622/10167398/S1/11/1\_10167398/6/1

N° éch.	Référence client	Description visuelle	Technique utilisée / Analyste	Préparation		Résultats
				Nb prep / Nb grilles ou lames	Type	
077	BV3FT0117 Réf. prél : P077 R-1/ Couloir/Plinthe - Colle - (blanche/marron)	Matériau dur de type carrelage, faïence (marron) ; matériau dur de type ciment-colle (gris) ; matériau (gris) (foncé) en traces	<b>MET</b> * / FFP1	1 / 2	Calcination - attaque acide - broyage mécanique (méthode interne de traitement)	Fibres d'amiante non détectées

### Méthode d'analyse employée pour la recherche qualitative des fibres d'amiante dans les matériaux :

Traitement par une méthode interne (**mode opératoire T-PM-WO22725**) en vue d'une identification des fibres au Microscope Electronique à Transmission (**MET**) selon parties utiles de la norme **NFX 43-050**.

NB 1 : Sauf information contraire sur ce rapport, le laboratoire effectue une analyse couche par couche de l'échantillon transmis par le demandeur. Des composants décrits simultanément dans une même couche n'ont pas pu faire l'objet de prises d'essai séparées pour l'analyse.

NB 2 : "Fibres d'amiante non détectées au MOLP" s'entend comme : "aucune fibre d'amiante n'a été détectée, l'échantillon objet de l'essai peut éventuellement renfermer une teneur en fibre d'amiante optiquement observables\*\* inférieure à la limite de détection. \*\* Pour être optiquement observable, une fibre doit avoir une largeur supérieure à 0,2 micromètre (µm)"; "Fibres d'amiante non détectées" au MET s'entend comme : " aucune fibre d'amiante n'a été détectée, l'échantillon objet de l'essai peut éventuellement renfermer une teneur en fibre d'amiante inférieure à la limite de détection."

NB 3 : Pour la recherche d'amiante dans les matériaux, la limite de détection garantie par prise d'essai dans les matériaux (en MOLP et /ou en MET) est de 0.1% en masse.

NB 4 : Le présent rapport ne mentionne que les analyses conclusives. Toutefois, conformément à son offre et au LAB GTA 44, le laboratoire met en œuvre les deux techniques MOLP et META sur tous les échantillons massifs. La mention sur le rapport d'une technique d'analyse par META indique que les échantillons ont été traités selon l'annexe 2 du guide HSG 248 (MOLP) mais sans aboutir à un résultat conclusif.

NB 5 : Analyse réalisée dans le cadre des textes réglementaires suivants : Décret n° 2017-899 du 9 mai 2017, Décret n° 2019-251 du 27 mars 2019, Décret n° 2011-629 du 3 juin 2011, Arrêté du 1er octobre 2019 (JORF n°0245 du 20 octobre 2019 texte n° 18).

NB 6 : Le rapport est établi dans le cadre du cas 1 de l'article 6 de l'arrêté du 1er octobre 2019 à savoir la détection et l'identification d'amiante délibérément ajouté dans les matériaux et produits manufacturés.



Camille ELOY  
 Chef de Service

Tous les éléments de traçabilité sont disponibles sur demande. La reproduction de ce document n'est autorisée que sous sa forme intégrale. Il comporte 1 page(s). Les résultats du présent rapport s'appliquent aux objets tels qu'ils ont été reçus et ne concernent que les objets soumis à l'essai. Seules certaines prestations rapportées dans ce document sont couvertes par l'accréditation. Elles sont identifiées par le symbole \*.

**Eurofins Analyses pour le Bâtiment Est SAS**

20, rue du Kochersberg  
 67700 Saverne, FRANCE

Tél: +33 3 88 91 65 31; +33 3 88 91 19 11 - Fax: +33 3 88 91 65 31 - Site Web: [www.eurofins.fr/amiante/analyses/](http://www.eurofins.fr/amiante/analyses/)  
 S.A.S. au capital de 1 530 320 € RCS Saverne SIRET 489 017 897 00013 TVA FR95 489 017 897 APE 7120B

ACCREDITATION N°  
 1- 1751  
 Portée disponible sur  
[www.cofrac.fr](http://www.cofrac.fr)



**BUREAU VERITAS EXPLOITATION SAS**  
**Woody DART**  
 17 Rue Louise Dory  
 93231 ROMAINVILLE CEDEX

## RAPPORT D'ANALYSE D'AMIANTE DANS LES MATERIAUX

N° de rapport d'analyse : AR-20-LE-076902-01 Version du : 22/12/2020 20:41 Page1/1  
 Dossier N° : 20A042543 Date de réception : 15/12/2020 Date d'analyse : 18/12/2020  
 Référence dossier Client:1510797622/10167398/S1/11/1\_10167398/6/1

N° éch.	Référence client	Description visuelle	Technique utilisée / Analyste	Préparation		Résultats
				Nb prep / Nb grilles ou lames	Type	
078	BV3FT0118 Réf. prél : P078 R-1/ Couloir/Plinthe - Colle - (blanche/marron)	Matériau dur de type carrelage, faïence (marron) ; matériau dur de type ciment-colle (beige)	<b>MET</b> * / FHTU	1 / 2	Calcination - attaque acide - broyage mécanique (méthode interne de traitement)	Fibres d'amiante de type chrysotile

### Méthode d'analyse employée pour la recherche qualitative des fibres d'amiante dans les matériaux :

Traitement par une méthode interne (**mode opératoire T-PM-WO22725**) en vue d'une identification des fibres au Microscope Electronique à Transmission (**MET**) selon parties utiles de la norme **NFX 43-050**.

NB 1 : Sauf information contraire sur ce rapport, le laboratoire effectue une analyse couche par couche de l'échantillon transmis par le demandeur. Des composants décrits simultanément dans une même couche n'ont pas pu faire l'objet de prises d'essai séparées pour l'analyse.

NB 2 : "Fibres d'amiante non détectées au MOLP" s'entend comme : "aucune fibre d'amiante n'a été détectée, l'échantillon objet de l'essai peut éventuellement renfermer une teneur en fibre d'amiante optiquement observables\*\* inférieure à la limite de détection. \*\* Pour être optiquement observable, une fibre doit avoir une largeur supérieure à 0,2 micromètre (µm)"; "Fibres d'amiante non détectées" au MET s'entend comme : " aucune fibre d'amiante n'a été détectée, l'échantillon objet de l'essai peut éventuellement renfermer une teneur en fibre d'amiante inférieure à la limite de détection."

NB 3 : Pour la recherche d'amiante dans les matériaux, la limite de détection garantie par prise d'essai dans les matériaux (en MOLP et /ou en MET) est de 0.1% en masse.

NB 4 : Le présent rapport ne mentionne que les analyses conclusives. Toutefois, conformément à son offre et au LAB GTA 44, le laboratoire met en œuvre les deux techniques MOLP et META sur tous les échantillons massifs. La mention sur le rapport d'une technique d'analyse par META indique que les échantillons ont été traités selon l'annexe 2 du guide HSG 248 (MOLP) mais sans aboutir à un résultat conclusif.

NB 5 : Analyse réalisée dans le cadre des textes réglementaires suivants : Décret n° 2017-899 du 9 mai 2017, Décret n° 2019-251 du 27 mars 2019, Décret n° 2011-629 du 3 juin 2011, Arrêté du 1er octobre 2019 (JORF n°0245 du 20 octobre 2019 texte n° 18).

NB 6 : Le rapport est établi dans le cadre du cas 1 de l'article 6 de l'arrêté du 1er octobre 2019 à savoir la détection et l'identification d'amiante délibérément ajouté dans les matériaux et produits manufacturés.



Camille ELOY  
 Chef de Service

Tous les éléments de traçabilité sont disponibles sur demande. La reproduction de ce document n'est autorisée que sous sa forme intégrale. Il comporte 1 page(s). Les résultats du présent rapport s'appliquent aux objets tels qu'ils ont été reçus et ne concernent que les objets soumis à l'essai. Seules certaines prestations rapportées dans ce document sont couvertes par l'accréditation. Elles sont identifiées par le symbole \*.

**Eurofins Analyses pour le Bâtiment Est SAS**

20, rue du Kochersberg  
 67700 Saverne, FRANCE

Tél: +33 3 88 91 65 31; +33 3 88 91 19 11 - Fax: +33 3 88 91 65 31 - Site Web: [www.eurofins.fr/amiante/analyses/](http://www.eurofins.fr/amiante/analyses/)  
 S.A.S. au capital de 1 530 320 € RCS Saverne SIRET 489 017 897 00013 TVA FR95 489 017 897 APE 7120B

ACCREDITATION N°  
 1- 1751  
 Portée disponible sur  
[www.cofrac.fr](http://www.cofrac.fr)



BUREAU VERITAS EXPLOITATION SAS

Woody DART

17 Rue Louise Dory

93231 ROMAINVILLE CEDEX

## RAPPORT D'ANALYSE D'AMIANTE DANS LES MATERIAUX

N° de rapport d'analyse : AR-20-LE-076903-01

Version du : 22/12/2020 20:41

Page1/1

Dossier N° : 20A042543

Date de réception : 15/12/2020

Date d'analyse : 18/12/2020

Référence dossier Client:1510797622/10167398/S1/11/1\_10167398/6/1

N° éch.	Référence client	Description visuelle	Technique utilisée / Analyste	Préparation		Résultats
				Nb prep / Nb grilles ou lames	Type	
079	BV3FT0119 Réf. prél : P079 R-1/ Zone stockage 2/Faïence - Colle - (blanche/blanc(he))	Matériau dur de type carrelage, faïence (blanc) en traces ; matériau dur de type ciment-colle (beige)	<b>MET</b> * / FFP1	1 / 2	Calcination - attaque acide - broyage mécanique (méthode interne de traitement)	Fibres d'amiante non détectées

**Méthode d'analyse employée pour la recherche qualitative des fibres d'amiante dans les matériaux :**

Traitement par une méthode interne (**mode opératoire T-PM-WO22725**) en vue d'une identification des fibres au Microscope Electronique à Transmission (**MET**) selon parties utiles de la norme **NFX 43-050**.

NB 1 : Sauf information contraire sur ce rapport, le laboratoire effectue une analyse couche par couche de l'échantillon transmis par le demandeur. Des composants décrits simultanément dans une même couche n'ont pas pu faire l'objet de prises d'essai séparées pour l'analyse.

NB 2 : "Fibres d'amiante non détectées au MOLP" s'entend comme : "aucune fibre d'amiante n'a été détectée, l'échantillon objet de l'essai peut éventuellement renfermer une teneur en fibre d'amiante optiquement observables\*\* inférieure à la limite de détection. \*\* Pour être optiquement observable, une fibre doit avoir une largeur supérieure à 0,2 micromètre (µm)"; "Fibres d'amiante non détectées" au MET s'entend comme : " aucune fibre d'amiante n'a été détectée, l'échantillon objet de l'essai peut éventuellement renfermer une teneur en fibre d'amiante inférieure à la limite de détection."

NB 3 : Pour la recherche d'amiante dans les matériaux, la limite de détection garantie par prise d'essai dans les matériaux (en MOLP et /ou en MET) est de 0.1% en masse.

NB 4 : Le présent rapport ne mentionne que les analyses conclusives. Toutefois, conformément à son offre et au LAB GTA 44, le laboratoire met en œuvre les deux techniques MOLP et META sur tous les échantillons massifs. La mention sur le rapport d'une technique d'analyse par META indique que les échantillons ont été traités selon l'annexe 2 du guide HSG 248 (MOLP) mais sans aboutir à un résultat conclusif.

NB 5 : Analyse réalisée dans le cadre des textes réglementaires suivants : Décret n° 2017-899 du 9 mai 2017, Décret n° 2019-251 du 27 mars 2019, Décret n° 2011-629 du 3 juin 2011, Arrêté du 1er octobre 2019 (JORF n°0245 du 20 octobre 2019 texte n° 18).

NB 6 : Le rapport est établi dans le cadre du cas 1 de l'article 6 de l'arrêté du 1er octobre 2019 à savoir la détection et l'identification d'amiante délibérément ajouté dans les matériaux et produits manufacturés.

Camille ELOY  
Chef de Service

Tous les éléments de traçabilité sont disponibles sur demande. La reproduction de ce document n'est autorisée que sous sa forme intégrale. Il comporte 1 page(s). Les résultats du présent rapport s'appliquent aux objets tels qu'ils ont été reçus et ne concernent que les objets soumis à l'essai. Seules certaines prestations rapportées dans ce document sont couvertes par l'accréditation. Elles sont identifiées par le symbole \*.

**Eurofins Analyses pour le Bâtiment Est SAS**

20, rue du Kochersberg  
67700 Saverne, FRANCE

Tél: +33 3 88 91 65 31; +33 3 88 91 19 11 - Fax: +33 3 88 91 65 31 - Site Web: [www.eurofins.fr/amiante/analyses/](http://www.eurofins.fr/amiante/analyses/)  
S.A.S. au capital de 1 530 320 € RCS Saverne SIRET 489 017 897 00013 TVA FR95 489 017 897 APE 7120B

ACCREDITATION N°  
1- 1751  
Portée disponible sur  
[www.cofrac.fr](http://www.cofrac.fr)



**BUREAU VERITAS EXPLOITATION SAS**  
**Woody DART**  
 17 Rue Louise Dory  
 93231 ROMAINVILLE CEDEX

## RAPPORT D'ANALYSE D'AMIANTE DANS LES MATERIAUX

N° de rapport d'analyse : AR-20-LE-076904-01 Version du : 22/12/2020 20:41 Page1/1  
 Dossier N° : 20A042543 Date de réception : 15/12/2020 Date d'analyse : 18/12/2020  
 Référence dossier Client:1510797622/10167398/S1/11/1\_10167398/6/1

N° éch.	Référence client	Description visuelle	Technique utilisée / Analyste	Préparation		Résultats
				Nb prep / Nb grilles ou lames	Type	
080	BV3FT0120 Réf. prél : P080 R-1/ Zone stockage 2/Faïence - Colle - (blanche/blanc(he))	Matériau dur de type ciment-colle (beige)	<b>MET</b> * / FHTU	1 / 2	Calcination - attaque acide - broyage mécanique (méthode interne de traitement)	Fibres d'amiante non détectées

### Méthode d'analyse employée pour la recherche qualitative des fibres d'amiante dans les matériaux :

Traitement par une méthode interne (**mode opératoire T-PM-WO22725**) en vue d'une identification des fibres au Microscope Electronique à Transmission (**MET**) selon parties utiles de la norme **NFX 43-050**.

NB 1 : Sauf information contraire sur ce rapport, le laboratoire effectue une analyse couche par couche de l'échantillon transmis par le demandeur. Des composants décrits simultanément dans une même couche n'ont pas pu faire l'objet de prises d'essai séparées pour l'analyse.

NB 2 : "Fibres d'amiante non détectées au MOLP" s'entend comme : "aucune fibre d'amiante n'a été détectée, l'échantillon objet de l'essai peut éventuellement renfermer une teneur en fibre d'amiante optiquement observables\*\* inférieure à la limite de détection. \*\* Pour être optiquement observable, une fibre doit avoir une largeur supérieure à 0,2 micromètre (µm)"; "Fibres d'amiante non détectées" au MET s'entend comme : " aucune fibre d'amiante n'a été détectée, l'échantillon objet de l'essai peut éventuellement renfermer une teneur en fibre d'amiante inférieure à la limite de détection."

NB 3 : Pour la recherche d'amiante dans les matériaux, la limite de détection garantie par prise d'essai dans les matériaux (en MOLP et /ou en MET) est de 0.1% en masse.

NB 4 : Le présent rapport ne mentionne que les analyses conclusives. Toutefois, conformément à son offre et au LAB GTA 44, le laboratoire met en œuvre les deux techniques MOLP et META sur tous les échantillons massifs. La mention sur le rapport d'une technique d'analyse par META indique que les échantillons ont été traités selon l'annexe 2 du guide HSG 248 (MOLP) mais sans aboutir à un résultat conclusif.

NB 5 : Analyse réalisée dans le cadre des textes réglementaires suivants : Décret n° 2017-899 du 9 mai 2017, Décret n° 2019-251 du 27 mars 2019, Décret n° 2011-629 du 3 juin 2011, Arrêté du 1er octobre 2019 (JORF n°0245 du 20 octobre 2019 texte n° 18).

NB 6 : Le rapport est établi dans le cadre du cas 1 de l'article 6 de l'arrêté du 1er octobre 2019 à savoir la détection et l'identification d'amiante délibérément ajouté dans les matériaux et produits manufacturés.



Camille ELOY  
 Chef de Service

Tous les éléments de traçabilité sont disponibles sur demande. La reproduction de ce document n'est autorisée que sous sa forme intégrale. Il comporte 1 page(s). Les résultats du présent rapport s'appliquent aux objets tels qu'ils ont été reçus et ne concernent que les objets soumis à l'essai. Seules certaines prestations rapportées dans ce document sont couvertes par l'accréditation. Elles sont identifiées par le symbole \*.

**Eurofins Analyses pour le Bâtiment Est SAS**

20, rue du Kochersberg  
 67700 Saverne, FRANCE

Tél: +33 3 88 91 65 31; +33 3 88 91 19 11 - Fax: +33 3 88 91 65 31 - Site Web: [www.eurofins.fr/amiante/analyses/](http://www.eurofins.fr/amiante/analyses/)  
 S.A.S. au capital de 1 530 320 € RCS Saverne SIRET 489 017 897 00013 TVA FR95 489 017 897 APE 7120B

ACCREDITATION N°  
 1- 1751  
 Portée disponible sur  
[www.cofrac.fr](http://www.cofrac.fr)



**BUREAU VERITAS EXPLOITATION SAS**  
**Woody DART**  
 17 Rue Louise Dory  
 93231 ROMAINVILLE CEDEX

## RAPPORT D'ANALYSE D'AMIANTE DANS LES MATERIAUX

N° de rapport d'analyse : AR-20-LE-076905-01 Version du : 22/12/2020 20:42 Page1/2  
 Dossier N° : 20A042543 Date de réception : 15/12/2020 Date d'analyse : 18/12/2020  
 Référence dossier Client:1510797622/10167398/S1/11/1\_10167398/6/1

N° éch.	Référence client	Description visuelle	Technique utilisée / Analyste	Préparation		Résultats
				Nb prep / Nb grilles ou lames	Type	
081	BV3FT0121 Réf. prél : P081 R-1/ Dégagement/Cloison - Enduit - (peint-plâtre)	Matériau de type peinture (gris) ; matériau semi-dur de type enduit (blanc)	<b>MET</b> * / FHTU	1 / 2	Calcination - attaque acide - broyage mécanique (méthode interne de traitement)	Fibres d'amiante non détectées
		Matériau semi-dur de type enduit (blanc) en traces ; matériau semi-dur de type plâtre (vert)	<b>MET</b> * / FHTU	1 / 2	Calcination - attaque acide - broyage mécanique (méthode interne de traitement)	Fibres d'amiante non détectées

### Méthode d'analyse employée pour la recherche qualitative des fibres d'amiante dans les matériaux :

Traitement par une méthode interne (**mode opératoire T-PM-WO22725**) en vue d'une identification des fibres au Microscope Electronique à Transmission (**MET**) selon parties utiles de la norme **NFX 43-050**.

NB 1 : Sauf information contraire sur ce rapport, le laboratoire effectue une analyse couche par couche de l'échantillon transmis par le demandeur. Des composants décrits simultanément dans une même couche n'ont pas pu faire l'objet de prises d'essai séparées pour l'analyse.

NB 2 : "Fibres d'amiante non détectées au MOLP" s'entend comme : "aucune fibre d'amiante n'a été détectée, l'échantillon objet de l'essai peut éventuellement renfermer une teneur en fibre d'amiante optiquement observables\*\* inférieure à la limite de détection. \*\* Pour être optiquement observable, une fibre doit avoir une largeur supérieure à 0,2 micromètre (µm)"; "Fibres d'amiante non détectées" au MET s'entend comme : " aucune fibre d'amiante n'a été détectée, l'échantillon objet de l'essai peut éventuellement renfermer une teneur en fibre d'amiante inférieure à la limite de détection."

NB 3 : Pour la recherche d'amiante dans les matériaux, la limite de détection garantie par prise d'essai dans les matériaux (en MOLP et /ou en MET) est de 0.1% en masse.

NB 4 : Le présent rapport ne mentionne que les analyses conclusives. Toutefois, conformément à son offre et au LAB GTA 44, le laboratoire met en œuvre les deux techniques MOLP et META sur tous les échantillons massifs. La mention sur le rapport d'une technique d'analyse par META indique que les échantillons ont été traités selon l'annexe 2 du guide HSG 248 (MOLP) mais sans aboutir à un résultat conclusif.

NB 5 : Analyse réalisée dans le cadre des textes réglementaires suivants : Décret n° 2017-899 du 9 mai 2017, Décret n° 2019-251 du 27 mars 2019, Décret n° 2011-629 du 3 juin 2011, Arrêté du 1er octobre 2019 (JORF n°0245 du 20 octobre 2019 texte n° 18).

NB 6 : Le rapport est établi dans le cadre du cas 1 de l'article 6 de l'arrêté du 1er octobre 2019 à savoir la détection et l'identification d'amiante délibérément ajouté dans les matériaux et produits manufacturés.

Tous les éléments de traçabilité sont disponibles sur demande. La reproduction de ce document n'est autorisée que sous sa forme intégrale. Il comporte 2 page(s). Les résultats du présent rapport s'appliquent aux objets tels qu'ils ont été reçus et ne concernent que les objets soumis à l'essai. Seules certaines prestations rapportées dans ce document sont couvertes par l'accréditation. Elles sont identifiées par le symbole \*.

**Eurofins Analyses pour le Bâtiment Est SAS**

20, rue du Kochersberg  
 67700 Saverne, FRANCE

Tél: +33 3 88 91 65 31; +33 3 88 91 19 11 - Fax: +33 3 88 91 65 31 - Site Web: [www.eurofins.fr/amiante/analyses/](http://www.eurofins.fr/amiante/analyses/)  
 S.A.S. au capital de 1 530 320 € RCS Saverne SIRET 489 017 897 00013 TVA FR95 489 017 897 APE 7120B

ACCREDITATION N°  
 1- 1751  
 Portée disponible sur  
[www.cofrac.fr](http://www.cofrac.fr)



---

**RAPPORT D'ANALYSE D'AMIANTE DANS LES MATERIAUX**

---

N° de rapport d'analyse : AR-20-LE-076905-01

Version du : 22/12/2020 20:42

Page2/2

Dossier N° : 20A042543

Date de réception : 15/12/2020

Date d'analyse : 18/12/2020

Référence dossier Client:1510797622/10167398/S1/11/1\_10167398/6/1



Camille ELOY  
Chef de Service

Tous les éléments de traçabilité sont disponibles sur demande. La reproduction de ce document n'est autorisée que sous sa forme intégrale. Il comporte 2 page(s). Les résultats du présent rapport s'appliquent aux objets tels qu'ils ont été reçus et ne concernent que les objets soumis à l'essai. Seules certaines prestations rapportées dans ce document sont couvertes par l'accréditation. Elles sont identifiées par le symbole \*.

**Eurofins Analyses pour le Bâtiment Est SAS**20, rue du Kochersberg  
67700 Saverne, FRANCETél: +33 3 88 91 65 31: +33 3 88 91 19 11 - Fax: +33 3 88 91 65 31 - Site Web: [www.eurofins.fr/amiante/analyses/](http://www.eurofins.fr/amiante/analyses/)  
S.A.S. au capital de 1 530 320 € RCS Saverne SIRET 489 017 897 00013 TVA FR95 489 017 897 APE 7120BACCREDITATION N°  
1- 1751  
Portée disponible sur  
[www.cofrac.fr](http://www.cofrac.fr)



BUREAU VERITAS EXPLOITATION SAS

Woody DART

17 Rue Louise Dory

93231 ROMAINVILLE CEDEX

## RAPPORT D'ANALYSE D'AMIANTE DANS LES MATERIAUX

N° de rapport d'analyse : AR-20-LE-076906-01

Version du : 22/12/2020 20:42

Page 1/1

Dossier N° : 20A042543

Date de réception : 15/12/2020

Date d'analyse : 18/12/2020

Référence dossier Client: 1510797622/10167398/S1/11/1\_10167398/6/1

N° éch.	Référence client	Description visuelle	Technique utilisée / Analyste	Préparation		Résultats
				Nb prep / Nb grilles ou lames	Type	
082	BV3FT0122 Réf. prél : P082 R-1/ Dégagement/Plinthe - Colle - (blanche/beige)	Matériau dur de type carrelage, faïence (gris) ; matériau dur de type ciment-colle (beige)	<b>MET</b> * / FFP1	1 / 2	Calcination - attaque acide - broyage mécanique (méthode interne de traitement)	Fibres d'amiante non détectées

**Méthode d'analyse employée pour la recherche qualitative des fibres d'amiante dans les matériaux :**

Traitement par une méthode interne (**mode opératoire T-PM-WO22725**) en vue d'une identification des fibres au Microscope Electronique à Transmission (**MET**) selon parties utiles de la norme **NFX 43-050**.

NB 1 : Sauf information contraire sur ce rapport, le laboratoire effectue une analyse couche par couche de l'échantillon transmis par le demandeur. Des composants décrits simultanément dans une même couche n'ont pas pu faire l'objet de prises d'essai séparées pour l'analyse.

NB 2 : "Fibres d'amiante non détectées au MOLP" s'entend comme : "aucune fibre d'amiante n'a été détectée, l'échantillon objet de l'essai peut éventuellement renfermer une teneur en fibre d'amiante optiquement observables\*\* inférieure à la limite de détection. \*\* Pour être optiquement observable, une fibre doit avoir une largeur supérieure à 0,2 micromètre (µm)"; "Fibres d'amiante non détectées" au MET s'entend comme : " aucune fibre d'amiante n'a été détectée, l'échantillon objet de l'essai peut éventuellement renfermer une teneur en fibre d'amiante inférieure à la limite de détection."

NB 3 : Pour la recherche d'amiante dans les matériaux, la limite de détection garantie par prise d'essai dans les matériaux (en MOLP et /ou en MET) est de 0.1% en masse.

NB 4 : Le présent rapport ne mentionne que les analyses conclusives. Toutefois, conformément à son offre et au LAB GTA 44, le laboratoire met en œuvre les deux techniques MOLP et META sur tous les échantillons massifs. La mention sur le rapport d'une technique d'analyse par META indique que les échantillons ont été traités selon l'annexe 2 du guide HSG 248 (MOLP) mais sans aboutir à un résultat conclusif.

NB 5 : Analyse réalisée dans le cadre des textes réglementaires suivants : Décret n° 2017-899 du 9 mai 2017, Décret n° 2019-251 du 27 mars 2019, Décret n° 2011-629 du 3 juin 2011, Arrêté du 1er octobre 2019 (JORF n°0245 du 20 octobre 2019 texte n° 18).

NB 6 : Le rapport est établi dans le cadre du cas 1 de l'article 6 de l'arrêté du 1er octobre 2019 à savoir la détection et l'identification d'amiante délibérément ajouté dans les matériaux et produits manufacturés.



Camille ELOY  
Chef de Service

Tous les éléments de traçabilité sont disponibles sur demande. La reproduction de ce document n'est autorisée que sous sa forme intégrale. Il comporte 1 page(s). Les résultats du présent rapport s'appliquent aux objets tels qu'ils ont été reçus et ne concernent que les objets soumis à l'essai. Seules certaines prestations rapportées dans ce document sont couvertes par l'accréditation. Elles sont identifiées par le symbole \*.

Eurofins Analyses pour le Bâtiment Est SAS

20, rue du Kochersberg  
67700 Saverne, FRANCE

Tél: +33 3 88 91 65 31; +33 3 88 91 19 11 - Fax: +33 3 88 91 65 31 - Site Web: [www.eurofins.fr/amiante/analyses/](http://www.eurofins.fr/amiante/analyses/)  
S.A.S. au capital de 1 530 320 € RCS Saverne SIRET 489 017 897 00013 TVA FR95 489 017 897 APE 7120B

ACCREDITATION N°  
1- 1751  
Portée disponible sur  
[www.cofrac.fr](http://www.cofrac.fr)



**BUREAU VERITAS EXPLOITATION SAS**  
**Woody DART**  
 17 Rue Louise Dory  
 93231 ROMAINVILLE CEDEX

## RAPPORT D'ANALYSE D'AMIANTE DANS LES MATERIAUX

N° de rapport d'analyse : AR-20-LE-076907-01	Version du : 22/12/2020 20:42	Page 1/2
Dossier N° : 20A042543	Date de réception : 15/12/2020	Date d'analyse : 18/12/2020
Référence dossier Client: 1510797622/10167398/S1/11/1_10167398/6/1		

N° éch.	Référence client	Description visuelle	Technique utilisée / Analyste	Préparation		Résultats
				Nb prep / Nb grilles ou lames	Type	
083	BV3FT0123 Réf. prél : P083 R-1/ Zone stockage 1/Mur - Enduit - (plâtre-peint-ciment)	Matériau de type peinture (beige) ; matériau semi-dur de type enduit (blanc)	<b>MET</b> * / FHTU	1 / 2	Calcination - attaque acide - broyage mécanique (méthode interne de traitement)	Fibres d'amiante non détectées
		Matériau de type peinture (beige) ; matériau semi-dur de type enduit (blanc) ; matériau dur de type mortier, béton, chape (gris)(i)	<b>MET</b> * / FHTU	1 / 2	Calcination - attaque acide - broyage mécanique (méthode interne de traitement)	Fibres d'amiante non détectées

### Observation(s) couche(s)

(i) La totalité de la couche a été utilisée pour rendre le résultat. Une contre-analyse sera impossible.

### Méthode d'analyse employée pour la recherche qualitative des fibres d'amiante dans les matériaux :

Traitement par une méthode interne (**mode opératoire T-PM-WO22725**) en vue d'une identification des fibres au Microscope Electronique à Transmission (**MET**) selon parties utiles de la norme **NFX 43-050**.

NB 1 : Sauf information contraire sur ce rapport, le laboratoire effectue une analyse couche par couche de l'échantillon transmis par le demandeur. Des composants décrits simultanément dans une même couche n'ont pas pu faire l'objet de prises d'essai séparées pour l'analyse.

NB 2 : "Fibres d'amiante non détectées au MOLP" s'entend comme : "aucune fibre d'amiante n'a été détectée, l'échantillon objet de l'essai peut éventuellement renfermer une teneur en fibre d'amiante optiquement observables\*\* inférieure à la limite de détection. \*\* Pour être optiquement observable, une fibre doit avoir une largeur supérieure à 0,2 micromètre (µm)"; "Fibres d'amiante non détectées" au MET s'entend comme : " aucune fibre d'amiante n'a été détectée, l'échantillon objet de l'essai peut éventuellement renfermer une teneur en fibre d'amiante inférieure à la limite de détection."

NB 3 : Pour la recherche d'amiante dans les matériaux, la limite de détection garantie par prise d'essai dans les matériaux (en MOLP et /ou en MET) est de 0.1% en masse.

NB 4 : Le présent rapport ne mentionne que les analyses conclusives. Toutefois, conformément à son offre et au LAB GTA 44, le laboratoire met en œuvre les deux techniques MOLP et META sur tous les échantillons massifs. La mention sur le rapport d'une technique d'analyse par META indique que les échantillons ont été traités selon l'annexe 2 du guide HSG 248 (MOLP) mais sans aboutir à un résultat conclusif.

NB 5 : Analyse réalisée dans le cadre des textes réglementaires suivants : Décret n° 2017-899 du 9 mai 2017, Décret n° 2019-251 du 27 mars 2019, Décret n° 2011-629 du 3 juin 2011, Arrêté du 1er octobre 2019 (JORF n°0245 du 20 octobre 2019 texte n° 18).

NB 6 : Le rapport est établi dans le cadre du cas 1 de l'article 6 de l'arrêté du 1er octobre 2019 à savoir la détection et l'identification d'amiante délibérément ajouté dans les matériaux et produits manufacturés.

Tous les éléments de traçabilité sont disponibles sur demande. La reproduction de ce document n'est autorisée que sous sa forme intégrale. Il comporte 2 page(s). Les résultats du présent rapport s'appliquent aux objets tels qu'ils ont été reçus et ne concernent que les objets soumis à l'essai. Seules certaines prestations reportées dans ce document sont couvertes par l'accréditation. Elles sont identifiées par le symbole \*.

**Eurofins Analyses pour le Bâtiment Est SAS**

20, rue du Kochersberg  
 67700 Saverne, FRANCE

Tél: +33 3 88 91 65 31; +33 3 88 91 19 11 - Fax: +33 3 88 91 65 31 - Site Web: [www.eurofins.fr/amiante/analyses/](http://www.eurofins.fr/amiante/analyses/)  
 S.A.S. au capital de 1 530 320 € RCS Saverne SIRET 489 017 897 00013 TVA FR95 489 017 897 APE 7120B

ACCREDITATION N°  
 1- 1751  
 Portée disponible sur  
[www.cofrac.fr](http://www.cofrac.fr)



---

**RAPPORT D'ANALYSE D'AMIANTE DANS LES MATERIAUX**

---

N° de rapport d'analyse : AR-20-LE-076907-01

Version du : 22/12/2020 20:42

Page2/2

Dossier N° : 20A042543

Date de réception : 15/12/2020

Date d'analyse : 18/12/2020

Référence dossier Client:1510797622/10167398/S1/11/1\_10167398/6/1



Camille ELOY  
Chef de Service

Tous les éléments de traçabilité sont disponibles sur demande. La reproduction de ce document n'est autorisée que sous sa forme intégrale. Il comporte 2 page(s). Les résultats du présent rapport s'appliquent aux objets tels qu'ils ont été reçus et ne concernent que les objets soumis à l'essai. Seules certaines prestations rapportées dans ce document sont couvertes par l'accréditation. Elles sont identifiées par le symbole \*.

**Eurofins Analyses pour le Bâtiment Est SAS**20, rue du Kochersberg  
67700 Saverne, FRANCETél: +33 3 88 91 65 31: +33 3 88 91 19 11 - Fax: +33 3 88 91 65 31 - Site Web: [www.eurofins.fr/amiante/analyses/](http://www.eurofins.fr/amiante/analyses/)  
S.A.S. au capital de 1 530 320 € RCS Saverne SIRET 489 017 897 00013 TVA FR95 489 017 897 APE 7120BACCREDITATION N°  
1- 1751  
Portée disponible sur  
[www.cofrac.fr](http://www.cofrac.fr)

**BUREAU VERITAS EXPLOITATION SAS**  
**Woody DART**  
 17 Rue Louise Dory  
 93231 ROMAINVILLE CEDEX

## RAPPORT D'ANALYSE D'AMIANTE DANS LES MATERIAUX

N° de rapport d'analyse : AR-20-LE-076908-01 Version du : 22/12/2020 20:42 Page1/2  
 Dossier N° : 20A042543 Date de réception : 15/12/2020 Date d'analyse : 18/12/2020  
 Référence dossier Client:1510797622/10167398/S1/11/1\_10167398/6/1

N° éch.	Référence client	Description visuelle	Technique utilisée / Analyste	Préparation		Résultats
				Nb prep / Nb grilles ou lames	Type	
084	BV3FT0124 Réf. prél : P084 R-1/ Zone stockage 1/Cloison sèche - Panneau de cloison - (carton-peint-plâtre)	Matériau de type peinture (beige) ; matériau de type peinture (jaune) ; matériau souple fibreux de type papier, carton (marron) en traces	<b>MET</b> * / FHTU	1 / 2	Calcination - attaque acide - broyage mécanique (méthode interne de traitement)	Fibres d'amiante non détectées
		Matériau souple fibreux de type papier, carton (marron)	<b>MOLP</b> * / LDA6	2 / 2	-	Fibres d'amiante non détectées
		Matériau semi-dur de type plâtre (blanc)	<b>MET</b> * / FHTU	1 / 2	Calcination - attaque acide - broyage mécanique (méthode interne de traitement)	Fibres d'amiante non détectées

### Méthodes d'analyses employées pour la recherche qualitative des fibres d'amiante dans les matériaux :

Traitement par une méthode interne (**mode opératoire T-PM-WO24083**) en vue d'une identification des fibres au Microscope Optique à Lumière Polarisée (**MOLP**) selon le guide **HSG 248 - annexe 2**.

Traitement par une méthode interne (**mode opératoire T-PM-WO22725**) en vue d'une identification des fibres au Microscope Electronique à Transmission (**MET**) selon parties utiles de la norme **NFX 43-050**.

NB 1 : Sauf information contraire sur ce rapport, le laboratoire effectue une analyse couche par couche de l'échantillon transmis par le demandeur. Des composants décrits simultanément dans une même couche n'ont pas pu faire l'objet de prises d'essai séparées pour l'analyse.

NB 2 : "Fibres d'amiante non détectées au MOLP" s'entend comme : "aucune fibre d'amiante n'a été détectée, l'échantillon objet de l'essai peut éventuellement renfermer une teneur en fibre d'amiante optiquement observables\*\* inférieure à la limite de détection. \*\* Pour être optiquement observable, une fibre doit avoir une largeur supérieure à 0,2 micromètre (µm) ; "Fibres d'amiante non détectées" au MET s'entend comme : " aucune fibre d'amiante n'a été détectée, l'échantillon objet de l'essai peut éventuellement renfermer une teneur en fibre d'amiante inférieure à la limite de détection."

NB 3 : Pour la recherche d'amiante dans les matériaux, la limite de détection garantie par prise d'essai dans les matériaux (en MOLP et /ou en MET) est de 0.1% en masse.

NB 4 : Le présent rapport ne mentionne que les analyses conclusives. Toutefois, conformément à son offre et au LAB GTA 44, le laboratoire met en œuvre les deux techniques MOLP et META sur tous les échantillons massifs. La mention sur le rapport d'une technique d'analyse par META indique que les échantillons ont été traités selon l'annexe 2 du guide HSG 248 (MOLP) mais sans aboutir à un résultat conclusif.

NB 5 : Analyse réalisée dans le cadre des textes réglementaires suivants : Décret n° 2017-899 du 9 mai 2017, Décret n° 2019-251 du 27 mars 2019, Décret n° 2011-629 du 3 juin 2011, Arrêté du 1er octobre 2019 (JORF n°0245 du 20 octobre 2019 texte n° 18).

NB 6 : Le rapport est établi dans le cadre du cas 1 de l'article 6 de l'arrêté du 1er octobre 2019 à savoir la détection et l'identification d'amiante délibérément ajouté dans les matériaux et produits manufacturés.

Tous les éléments de traçabilité sont disponibles sur demande. La reproduction de ce document n'est autorisée que sous sa forme intégrale. Il comporte 2 page(s). Les résultats du présent rapport s'appliquent aux objets tels qu'ils ont été reçus et ne concernent que les objets soumis à l'essai. Seules certaines prestations reportées dans ce document sont couvertes par l'accréditation. Elles sont identifiées par le symbole \*.

**Eurofins Analyses pour le Bâtiment Est SAS**

20, rue du Kochersberg  
 67700 Saverne, FRANCE

Tél: +33 3 88 91 65 31; +33 3 88 91 19 11 - Fax: +33 3 88 91 65 31 - Site Web: [www.eurofins.fr/amiante/analyses/](http://www.eurofins.fr/amiante/analyses/)  
 S.A.S. au capital de 1 530 320 € RCS Saverne SIRET 489 017 897 00013 TVA FR95 489 017 897 APE 7120B

ACCREDITATION N°  
 1- 1751  
 Portée disponible sur  
[www.cofrac.fr](http://www.cofrac.fr)



---

**RAPPORT D'ANALYSE D'AMIANTE DANS LES MATERIAUX**

---

N° de rapport d'analyse : AR-20-LE-076908-01

Version du : 22/12/2020 20:42

Page2/2

Dossier N° : 20A042543

Date de réception : 15/12/2020

Date d'analyse : 18/12/2020

Référence dossier Client:1510797622/10167398/S1/11/1\_10167398/6/1



Camille ELOY  
Chef de Service

Tous les éléments de traçabilité sont disponibles sur demande. La reproduction de ce document n'est autorisée que sous sa forme intégrale. Il comporte 2 page(s). Les résultats du présent rapport s'appliquent aux objets tels qu'ils ont été reçus et ne concernent que les objets soumis à l'essai. Seules certaines prestations rapportées dans ce document sont couvertes par l'accréditation. Elles sont identifiées par le symbole \*.

**Eurofins Analyses pour le Bâtiment Est SAS**20, rue du Kochersberg  
67700 Saverne, FRANCETél: +33 3 88 91 65 31: +33 3 88 91 19 11 - Fax: +33 3 88 91 65 31 - Site Web: [www.eurofins.fr/amiante/analyses/](http://www.eurofins.fr/amiante/analyses/)  
S.A.S. au capital de 1 530 320 € RCS Saverne SIRET 489 017 897 00013 TVA FR95 489 017 897 APE 7120BACCREDITATION N°  
1- 1751  
Portée disponible sur  
[www.cofrac.fr](http://www.cofrac.fr)

BUREAU VERITAS EXPLOITATION SAS

Woody DART

17 Rue Louise Dory

93231 ROMAINVILLE CEDEX

## RAPPORT D'ANALYSE D'AMIANTE DANS LES MATERIAUX

N° de rapport d'analyse : AR-20-LE-076909-01

Version du : 22/12/2020 20:42

Page1/1

Dossier N° : 20A042543

Date de réception : 15/12/2020

Date d'analyse : 18/12/2020

Référence dossier Client:1510797622/10167398/S1/11/1\_10167398/6/1

N° éch.	Référence client	Description visuelle	Technique utilisée / Analyste	Préparation		Résultats
				Nb prep / Nb grilles ou lames	Type	
085	BV3FT0125 Réf. prél : P085 R-1/ Zone stockage 3/Mur - Enduit - (ciment-peint)	Matériau de type peinture (jaune) ; matériau semi-dur de type enduit (granulaire) (gris)	MET * / FHTU	1 / 2	Calcination - attaque acide - broyage mécanique (méthode interne de traitement)	Fibres d'amiante de type chrysotile

Méthode d'analyse employée pour la recherche qualitative des fibres d'amiante dans les matériaux :

Traitement par une méthode interne (**mode opératoire T-PM-WO22725**) en vue d'une identification des fibres au Microscope Electronique à Transmission (**MET**) selon parties utiles de la norme **NFX 43-050**.

NB 1 : Sauf information contraire sur ce rapport, le laboratoire effectue une analyse couche par couche de l'échantillon transmis par le demandeur. Des composants décrits simultanément dans une même couche n'ont pas pu faire l'objet de prises d'essai séparées pour l'analyse.

NB 2 : "Fibres d'amiante non détectées au MOLP" s'entend comme : "aucune fibre d'amiante n'a été détectée, l'échantillon objet de l'essai peut éventuellement renfermer une teneur en fibre d'amiante optiquement observables\*\* inférieure à la limite de détection. \*\* Pour être optiquement observable, une fibre doit avoir une largeur supérieure à 0,2 micromètre (µm)"; "Fibres d'amiante non détectées" au MET s'entend comme : " aucune fibre d'amiante n'a été détectée, l'échantillon objet de l'essai peut éventuellement renfermer une teneur en fibre d'amiante inférieure à la limite de détection."

NB 3 : Pour la recherche d'amiante dans les matériaux, la limite de détection garantie par prise d'essai dans les matériaux (en MOLP et /ou en MET) est de 0.1% en masse.

NB 4 : Le présent rapport ne mentionne que les analyses conclusives. Toutefois, conformément à son offre et au LAB GTA 44, le laboratoire met en œuvre les deux techniques MOLP et META sur tous les échantillons massifs. La mention sur le rapport d'une technique d'analyse par META indique que les échantillons ont été traités selon l'annexe 2 du guide HSG 248 (MOLP) mais sans aboutir à un résultat conclusif.

NB 5 : Analyse réalisée dans le cadre des textes réglementaires suivants : Décret n° 2017-899 du 9 mai 2017, Décret n° 2019-251 du 27 mars 2019, Décret n° 2011-629 du 3 juin 2011, Arrêté du 1er octobre 2019 (JORF n°0245 du 20 octobre 2019 texte n° 18).

NB 6 : Le rapport est établi dans le cadre du cas 1 de l'article 6 de l'arrêté du 1er octobre 2019 à savoir la détection et l'identification d'amiante délibérément ajouté dans les matériaux et produits manufacturés.

Camille ELOY  
Chef de Service

Tous les éléments de traçabilité sont disponibles sur demande. La reproduction de ce document n'est autorisée que sous sa forme intégrale. Il comporte 1 page(s). Les résultats du présent rapport s'appliquent aux objets tels qu'ils ont été reçus et ne concernent que les objets soumis à l'essai. Seules certaines prestations rapportées dans ce document sont couvertes par l'accréditation. Elles sont identifiées par le symbole \*.

**Eurofins Analyses pour le Bâtiment Est SAS**

20, rue du Kochersberg  
67700 Saverne, FRANCE

Tél: +33 3 88 91 65 31; +33 3 88 91 19 11 - Fax: +33 3 88 91 65 31 - Site Web: [www.eurofins.fr/amiante/analyses/](http://www.eurofins.fr/amiante/analyses/)  
S.A.S. au capital de 1 530 320 € RCS Saverne SIRET 489 017 897 00013 TVA FR95 489 017 897 APE 7120B

ACCREDITATION N°  
1- 1751  
Portée disponible sur  
[www.cofrac.fr](http://www.cofrac.fr)





BUREAU VERITAS EXPLOITATION SAS

Woody DART

17 Rue Louise Dory

93231 ROMAINVILLE CEDEX

## RAPPORT D'ANALYSE D'AMIANTE DANS LES MATERIAUX

N° de rapport d'analyse : AR-20-LE-076911-01

Version du : 22/12/2020 20:42

Page1/1

Dossier N° : 20A042543

Date de réception : 15/12/2020

Date d'analyse : 18/12/2020

Référence dossier Client:1510797622/10167398/S1/11/1\_10167398/6/1

N° éch.	Référence client	Description visuelle	Technique utilisée / Analyste	Préparation		Résultats
				Nb prep / Nb grilles ou lames	Type	
087	BV3FT0127 Réf. prél : P087 R+1/ Zone cuisine/ Laverie vaisselle et plonge/Poutre - Enduit - (ciment-plâtre/+ Peinture gouttelette)	Matériau de type peinture (beige) ; matériau semi-dur de type enduit (blanc) ; matériau de type peinture (gris) ; matériau semi-dur de type enduit (granulaire) (beige)	MET * / FHTU	1 / 2	Calcination - attaque acide - broyage mécanique (méthode interne de traitement)	Fibres d'amiante de type chrysotile

**Méthode d'analyse employée pour la recherche qualitative des fibres d'amiante dans les matériaux :**

Traitement par une méthode interne (**mode opératoire T-PM-WO22725**) en vue d'une identification des fibres au Microscope Electronique à Transmission (**MET**) selon parties utiles de la norme **NFX 43-050**.

NB 1 : Sauf information contraire sur ce rapport, le laboratoire effectue une analyse couche par couche de l'échantillon transmis par le demandeur. Des composants décrits simultanément dans une même couche n'ont pas pu faire l'objet de prises d'essai séparées pour l'analyse.

NB 2 : "Fibres d'amiante non détectées au MOLP" s'entend comme : "aucune fibre d'amiante n'a été détectée, l'échantillon objet de l'essai peut éventuellement renfermer une teneur en fibre d'amiante optiquement observables\*\* inférieure à la limite de détection. \*\* Pour être optiquement observable, une fibre doit avoir une largeur supérieure à 0,2 micromètre (µm) ; "Fibres d'amiante non détectées" au MET s'entend comme : " aucune fibre d'amiante n'a été détectée, l'échantillon objet de l'essai peut éventuellement renfermer une teneur en fibre d'amiante inférieure à la limite de détection."

NB 3 : Pour la recherche d'amiante dans les matériaux, la limite de détection garantie par prise d'essai dans les matériaux (en MOLP et /ou en MET) est de 0.1% en masse.

NB 4 : Le présent rapport ne mentionne que les analyses conclusives. Toutefois, conformément à son offre et au LAB GTA 44, le laboratoire met en œuvre les deux techniques MOLP et META sur tous les échantillons massifs. La mention sur le rapport d'une technique d'analyse par META indique que les échantillons ont été traités selon l'annexe 2 du guide HSG 248 (MOLP) mais sans aboutir à un résultat conclusif.

NB 5 : Analyse réalisée dans le cadre des textes réglementaires suivants : Décret n° 2017-899 du 9 mai 2017, Décret n° 2019-251 du 27 mars 2019, Décret n° 2011-629 du 3 juin 2011, Arrêté du 1er octobre 2019 (JORF n°0245 du 20 octobre 2019 texte n° 18).

NB 6 : Le rapport est établi dans le cadre du cas 1 de l'article 6 de l'arrêté du 1er octobre 2019 à savoir la détection et l'identification d'amiante délibérément ajouté dans les matériaux et produits manufacturés.



Camille ELOY  
Chef de Service

Tous les éléments de traçabilité sont disponibles sur demande. La reproduction de ce document n'est autorisée que sous sa forme intégrale. Il comporte 1 page(s). Les résultats du présent rapport s'appliquent aux objets tels qu'ils ont été reçus et ne concernent que les objets soumis à l'essai. Seules certaines prestations rapportées dans ce document sont couvertes par l'accréditation. Elles sont identifiées par le symbole \*.

Eurofins Analyses pour le Bâtiment Est SAS

20, rue du Kochersberg  
67700 Saverne, FRANCETél: +33 3 88 91 65 31; +33 3 88 91 19 11 - Fax: +33 3 88 91 65 31 - Site Web: [www.eurofins.fr/amiante/analyses/](http://www.eurofins.fr/amiante/analyses/)  
S.A.S. au capital de 1 530 320 € RCS Saverne SIRET 489 017 897 00013 TVA FR95 489 017 897 APE 7120BACCREDITATION N°  
1- 1751  
Portée disponible sur  
[www.cofrac.fr](http://www.cofrac.fr)

**BUREAU VERITAS EXPLOITATION SAS**  
**Woody DART**  
 17 Rue Louise Dory  
 93231 ROMAINVILLE CEDEX

## RAPPORT D'ANALYSE D'AMIANTE DANS LES MATERIAUX

N° de rapport d'analyse : AR-20-LE-076912-01	Version du : 22/12/2020 20:42	Page1/1
Dossier N° : 20A042543	Date de réception : 15/12/2020	Date d'analyse : 18/12/2020
Référence dossier Client:1510797622/10167398/S1/11/1_10167398/6/1		

N° éch.	Référence client	Description visuelle	Technique utilisée / Analyste	Préparation		Résultats
				Nb prep / Nb grilles ou lames	Type	
088	BV3FT0128 Réf. prél : P088 R+1/ Zone cuisine/ Bureau/Plafond - Enduit - (peint-plâtre-ciment)	Matériau de type peinture (jaune) ; matériau de type peinture (gris) ; matériau semi-dur de type enduit (beige)	<b>MET</b> * / FHTU	1 / 2	Calcination - attaque acide - broyage mécanique (méthode interne de traitement)	Fibres d'amiante de type chrysotile

### Méthode d'analyse employée pour la recherche qualitative des fibres d'amiante dans les matériaux :

Traitement par une méthode interne (**mode opératoire T-PM-WO22725**) en vue d'une identification des fibres au Microscope Electronique à Transmission (**MET**) selon parties utiles de la norme **NFX 43-050**.

NB 1 : Sauf information contraire sur ce rapport, le laboratoire effectue une analyse couche par couche de l'échantillon transmis par le demandeur. Des composants décrits simultanément dans une même couche n'ont pas pu faire l'objet de prises d'essai séparées pour l'analyse.

NB 2 : "Fibres d'amiante non détectées au MOLP" s'entend comme : "aucune fibre d'amiante n'a été détectée, l'échantillon objet de l'essai peut éventuellement renfermer une teneur en fibre d'amiante optiquement observables\*\* inférieure à la limite de détection. \*\* Pour être optiquement observable, une fibre doit avoir une largeur supérieure à 0,2 micromètre (µm)"; "Fibres d'amiante non détectées" au MET s'entend comme : " aucune fibre d'amiante n'a été détectée, l'échantillon objet de l'essai peut éventuellement renfermer une teneur en fibre d'amiante inférieure à la limite de détection."

NB 3 : Pour la recherche d'amiante dans les matériaux, la limite de détection garantie par prise d'essai dans les matériaux (en MOLP et /ou en MET) est de 0.1% en masse.

NB 4 : Le présent rapport ne mentionne que les analyses conclusives. Toutefois, conformément à son offre et au LAB GTA 44, le laboratoire met en œuvre les deux techniques MOLP et META sur tous les échantillons massifs. La mention sur le rapport d'une technique d'analyse par META indique que les échantillons ont été traités selon l'annexe 2 du guide HSG 248 (MOLP) mais sans aboutir à un résultat conclusif.

NB 5 : Analyse réalisée dans le cadre des textes réglementaires suivants : Décret n° 2017-899 du 9 mai 2017, Décret n° 2019-251 du 27 mars 2019, Décret n° 2011-629 du 3 juin 2011, Arrêté du 1er octobre 2019 (JORF n°0245 du 20 octobre 2019 texte n° 18).

NB 6 : Le rapport est établi dans le cadre du cas 1 de l'article 6 de l'arrêté du 1er octobre 2019 à savoir la détection et l'identification d'amiante délibérément ajouté dans les matériaux et produits manufacturés.



**Camille ELOY**  
Chef de Service

Tous les éléments de traçabilité sont disponibles sur demande. La reproduction de ce document n'est autorisée que sous sa forme intégrale. Il comporte 1 page(s). Les résultats du présent rapport s'appliquent aux objets tels qu'ils ont été reçus et ne concernent que les objets soumis à l'essai. Seules certaines prestations rapportées dans ce document sont couvertes par l'accréditation. Elles sont identifiées par le symbole \*.

**Eurofins Analyses pour le Bâtiment Est SAS**

20, rue du Kochersberg  
67700 Saverne, FRANCE

Tél: +33 3 88 91 65 31; +33 3 88 91 19 11 - Fax: +33 3 88 91 65 31 - Site Web: [www.eurofins.fr/amiante/analyses/](http://www.eurofins.fr/amiante/analyses/)  
S.A.S. au capital de 1 530 320 € RCS Saverne SIRET 489 017 897 00013 TVA FR95 489 017 897 APE 7120B

ACCREDITATION N°  
1- 1751  
Portée disponible sur  
[www.cofrac.fr](http://www.cofrac.fr)



BUREAU VERITAS EXPLOITATION SAS

Woody DART

17 Rue Louise Dory

93231 ROMAINVILLE CEDEX

## RAPPORT D'ANALYSE D'AMIANTE DANS LES MATERIAUX

N° de rapport d'analyse : AR-20-LE-076913-01

Version du : 22/12/2020 20:42

Page1/1

Dossier N° : 20A042543

Date de réception : 15/12/2020

Date d'analyse : 18/12/2020

Référence dossier Client:1510797622/10167398/S1/11/1\_10167398/6/1

N° éch.	Référence client	Description visuelle	Technique utilisée / Analyste	Préparation		Résultats
				Nb prep / Nb grilles ou lames	Type	
089 (1)	BV3FT0129 Réf. prél : P089 R+1/ Zone cuisine/ Bureau/Poutre - Enduit - (ciment-peint)	Matériau de type peinture (jaune) ; matériau dur de type mortier, béton, chape (gris)	<b>MET</b> * / FFP1	1 / 2	Calcination - attaque acide - broyage mécanique (méthode interne de traitement)	Fibres d'amiante de type chrysotile

Observation(s) échantillon(s)

- (1) La teneur en fibres d'amiante détectée est proche de la limite de détection. Plusieurs prises d'essais ont été réalisées et ont permis de confirmer le résultat.

**Méthode d'analyse employée pour la recherche qualitative des fibres d'amiante dans les matériaux :**

Traitement par une méthode interne (**mode opératoire T-PM-WO22725**) en vue d'une identification des fibres au Microscope Electronique à Transmission (**MET**) selon parties utiles de la norme **NFX 43-050**.

NB 1 : Sauf information contraire sur ce rapport, le laboratoire effectue une analyse couche par couche de l'échantillon transmis par le demandeur. Des composants décrits simultanément dans une même couche n'ont pas pu faire l'objet de prises d'essai séparées pour l'analyse.

NB 2 : "Fibres d'amiante non détectées au MOLP" s'entend comme : "aucune fibre d'amiante n'a été détectée, l'échantillon objet de l'essai peut éventuellement renfermer une teneur en fibre d'amiante optiquement observables\*\* inférieure à la limite de détection. \*\* Pour être optiquement observable, une fibre doit avoir une largeur supérieure à 0,2 micromètre (µm)"; "Fibres d'amiante non détectées" au MET s'entend comme : " aucune fibre d'amiante n'a été détectée, l'échantillon objet de l'essai peut éventuellement renfermer une teneur en fibre d'amiante inférieure à la limite de détection."

NB 3 : Pour la recherche d'amiante dans les matériaux, la limite de détection garantie par prise d'essai dans les matériaux (en MOLP et /ou en MET) est de 0.1% en masse.

NB 4 : Le présent rapport ne mentionne que les analyses conclusives. Toutefois, conformément à son offre et au LAB GTA 44, le laboratoire met en œuvre les deux techniques MOLP et META sur tous les échantillons massifs. La mention sur le rapport d'une technique d'analyse par META indique que les échantillons ont été traités selon l'annexe 2 du guide HSG 248 (MOLP) mais sans aboutir à un résultat conclusif.

NB 5 : Analyse réalisée dans le cadre des textes réglementaires suivants : Décret n° 2017-899 du 9 mai 2017, Décret n° 2019-251 du 27 mars 2019, Décret n° 2011-629 du 3 juin 2011, Arrêté du 1er octobre 2019 (JORF n°0245 du 20 octobre 2019 texte n° 18).

NB 6 : Le rapport est établi dans le cadre du cas 1 de l'article 6 de l'arrêté du 1er octobre 2019 à savoir la détection et l'identification d'amiante délibérément ajouté dans les matériaux et produits manufacturés.



Camille ELOY  
Chef de Service

Tous les éléments de traçabilité sont disponibles sur demande. La reproduction de ce document n'est autorisée que sous sa forme intégrale. Il comporte 1 page(s). Les résultats du présent rapport s'appliquent aux objets tels qu'ils ont été reçus et ne concernent que les objets soumis à l'essai. Seules certaines prestations rapportées dans ce document sont couvertes par l'accréditation. Elles sont identifiées par le symbole \*.

Eurofins Analyses pour le Bâtiment Est SAS

20, rue du Kochersberg  
67700 Saverne, FRANCE

Tél: +33 3 88 91 65 31; +33 3 88 91 19 11 - Fax: +33 3 88 91 65 31 - Site Web: [www.eurofins.fr/amiante/analyses/](http://www.eurofins.fr/amiante/analyses/)  
S.A.S. au capital de 1 530 320 € RCS Saverne SIRET 489 017 897 00013 TVA FR95 489 017 897 APE 7120B

ACCREDITATION N°  
1- 1751  
Portée disponible sur  
[www.cofrac.fr](http://www.cofrac.fr)

BUREAU VERITAS EXPLOITATION SAS

Woody DART

17 Rue Louise Dory

93231 ROMAINVILLE CEDEX

## RAPPORT D'ANALYSE D'AMIANTE DANS LES MATERIAUX

N° de rapport d'analyse : AR-20-LE-076914-01

Version du : 22/12/2020 20:43

Page1/1

Dossier N° : 20A042543

Date de réception : 15/12/2020

Date d'analyse : 18/12/2020

Référence dossier Client:1510797622/10167398/S1/11/1\_10167398/6/1

N° éch.	Référence client	Description visuelle	Technique utilisée / Analyste	Préparation		Résultats
				Nb prep / Nb grilles ou lames	Type	
090	BV3FT0130 Réf. prél : P090 R+1/ Zone cuisine/ Réserves 2/Plafond - Enduit - (plâtre-peint-ciment)	Matériau de type peinture (beige) ; matériau de type peinture (gris) ; matériau semi-dur de type enduit (fibreuse) (beige)(i)	MOLP * / LDA6	1 / 1	-	Fibres d'amiante de type chrysotile

Observation(s) couche(s)

- (i) Les fibres d'amiante ont été détectées dans « l'enduit fibreux beige ». Les autres matériaux décrits simultanément ne peuvent pas être séparés et analysés séparément, il n'est donc pas possible de conclure de manière définitive à la présence ou à l'absence d'amiante dans ces autres matériaux.

**Méthode d'analyse employée pour la recherche qualitative des fibres d'amiante dans les matériaux :**

Traitement par une méthode interne (**mode opératoire T-PM-WO24083**) en vue d'une identification des fibres au Microscope Optique à Lumière Polarisée (**MOLP**) selon le guide **HSG 248 - annexe 2**.

NB 1 : Sauf information contraire sur ce rapport, le laboratoire effectue une analyse couche par couche de l'échantillon transmis par le demandeur. Des composants décrits simultanément dans une même couche n'ont pas pu faire l'objet de prises d'essai séparées pour l'analyse.

NB 2 : "Fibres d'amiante non détectées au MOLP" s'entend comme : "aucune fibre d'amiante n'a été détectée, l'échantillon objet de l'essai peut éventuellement renfermer une teneur en fibre d'amiante optiquement observables\*\* inférieure à la limite de détection. \*\* Pour être optiquement observable, une fibre doit avoir une largeur supérieure à 0,2 micromètre (µm)"; "Fibres d'amiante non détectées" au MET s'entend comme : " aucune fibre d'amiante n'a été détectée, l'échantillon objet de l'essai peut éventuellement renfermer une teneur en fibre d'amiante inférieure à la limite de détection."

NB 3 : Pour la recherche d'amiante dans les matériaux, la limite de détection garantie par prise d'essai dans les matériaux (en MOLP et /ou en MET) est de 0.1% en masse.

NB 4 : Le présent rapport ne mentionne que les analyses conclusives. Toutefois, conformément à son offre et au LAB GTA 44, le laboratoire met en œuvre les deux techniques MOLP et META sur tous les échantillons massifs. La mention sur le rapport d'une technique d'analyse par META indique que les échantillons ont été traités selon l'annexe 2 du guide HSG 248 (MOLP) mais sans aboutir à un résultat conclusif.

NB 5 : Analyse réalisée dans le cadre des textes réglementaires suivants : Décret n° 2017-899 du 9 mai 2017, Décret n° 2019-251 du 27 mars 2019, Décret n° 2011-629 du 3 juin 2011, Arrêté du 1er octobre 2019 (JORF n°0245 du 20 octobre 2019 texte n° 18).

NB 6 : Le rapport est établi dans le cadre du cas 1 de l'article 6 de l'arrêté du 1er octobre 2019 à savoir la détection et l'identification d'amiante délibérément ajouté dans les matériaux et produits manufacturés.

Camille ELOY  
Chef de Service

Tous les éléments de traçabilité sont disponibles sur demande. La reproduction de ce document n'est autorisée que sous sa forme intégrale. Il comporte 1 page(s). Les résultats du présent rapport s'appliquent aux objets tels qu'ils ont été reçus et ne concernent que les objets soumis à l'essai. Seules certaines prestations rapportées dans ce document sont couvertes par l'accréditation. Elles sont identifiées par le symbole \*.

**Eurofins Analyses pour le Bâtiment Est SAS**20, rue du Kochersberg  
67700 Saverne, FRANCETél: +33 3 88 91 65 31; +33 3 88 91 19 11 - Fax: +33 3 88 91 65 31 - Site Web: [www.eurofins.fr/amiante/analyses/](http://www.eurofins.fr/amiante/analyses/)  
S.A.S. au capital de 1 530 320 € RCS Saverne SIRET 489 017 897 00013 TVA FR95 489 017 897 APE 7120BACCREDITATION N°  
1- 1751  
Portée disponible sur  
[www.cofrac.fr](http://www.cofrac.fr)

BUREAU VERITAS EXPLOITATION SAS

Woody DART

17 Rue Louise Dory

93231 ROMAINVILLE CEDEX

## RAPPORT D'ANALYSE D'AMIANTE DANS LES MATERIAUX

N° de rapport d'analyse : AR-20-LE-076915-01

Version du : 22/12/2020 20:43

Page1/1

Dossier N° : 20A042543

Date de réception : 15/12/2020

Date d'analyse : 18/12/2020

Référence dossier Client:1510797622/10167398/S1/11/1\_10167398/6/1

N° éch.	Référence client	Description visuelle	Technique utilisée / Analyste	Préparation		Résultats
				Nb prep / Nb grilles ou lames	Type	
091 (1) (2)	BV3FT0131 Réf. prél : P091 R+1/ Zone cuisine/ Réserves 2/Poutre - Enduit - (ciment-peint)	Matériau de type peinture (beige) ; matériau dur de type mortier, béton, chape (gris)	<b>MET</b> * /V3TQ	1 / 2	Calcination - attaque acide - broyage mécanique (méthode interne de traitement)	Fibres d'amiante de type chrysotile

Observation(s) échantillon(s)

- (1) La teneur en fibres d'amiante détectée est proche de la limite de détection. Plusieurs prises d'essais ont été réalisées et ont permis de confirmer le résultat.
- (2) La totalité de la couche a été utilisée pour rendre le résultat. Une contre-analyse sera impossible.

**Méthode d'analyse employée pour la recherche qualitative des fibres d'amiante dans les matériaux :**

Traitement par une méthode interne (**mode opératoire T-PM-WO22725**) en vue d'une identification des fibres au Microscope Electronique à Transmission (**MET**) selon parties utiles de la norme **NFX 43-050**.

NB 1 : Sauf information contraire sur ce rapport, le laboratoire effectue une analyse couche par couche de l'échantillon transmis par le demandeur. Des composants décrits simultanément dans une même couche n'ont pas pu faire l'objet de prises d'essai séparées pour l'analyse.

NB 2 : "Fibres d'amiante non détectées au MOLP" s'entend comme : "aucune fibre d'amiante n'a été détectée, l'échantillon objet de l'essai peut éventuellement renfermer une teneur en fibre d'amiante optiquement observables\*\* inférieure à la limite de détection. \*\* Pour être optiquement observable, une fibre doit avoir une largeur supérieure à 0,2 micromètre (µm)"; "Fibres d'amiante non détectées" au MET s'entend comme : " aucune fibre d'amiante n'a été détectée, l'échantillon objet de l'essai peut éventuellement renfermer une teneur en fibre d'amiante inférieure à la limite de détection."

NB 3 : Pour la recherche d'amiante dans les matériaux, la limite de détection garantie par prise d'essai dans les matériaux (en MOLP et /ou en MET) est de 0.1% en masse.

NB 4 : Le présent rapport ne mentionne que les analyses conclusives. Toutefois, conformément à son offre et au LAB GTA 44, le laboratoire met en œuvre les deux techniques MOLP et META sur tous les échantillons massifs. La mention sur le rapport d'une technique d'analyse par META indique que les échantillons ont été traités selon l'annexe 2 du guide HSG 248 (MOLP) mais sans aboutir à un résultat conclusif.

NB 5 : Analyse réalisée dans le cadre des textes réglementaires suivants : Décret n° 2017-899 du 9 mai 2017, Décret n° 2019-251 du 27 mars 2019, Décret n° 2011-629 du 3 juin 2011, Arrêté du 1er octobre 2019 (JORF n°0245 du 20 octobre 2019 texte n° 18).

NB 6 : Le rapport est établi dans le cadre du cas 1 de l'article 6 de l'arrêté du 1er octobre 2019 à savoir la détection et l'identification d'amiante délibérément ajouté dans les matériaux et produits manufacturés.



Camille ELOY  
Chef de Service

Tous les éléments de traçabilité sont disponibles sur demande. La reproduction de ce document n'est autorisée que sous sa forme intégrale. Il comporte 1 page(s). Les résultats du présent rapport s'appliquent aux objets tels qu'ils ont été reçus et ne concernent que les objets soumis à l'essai. Seules certaines prestations rapportées dans ce document sont couvertes par l'accréditation. Elles sont identifiées par le symbole \*.

Eurofins Analyses pour le Bâtiment Est SAS

20, rue du Kochersberg  
67700 Saverne, FRANCE

Tél: +33 3 88 91 65 31; +33 3 88 91 19 11 - Fax: +33 3 88 91 65 31 - Site Web: [www.eurofins.fr/amiante/analyses/](http://www.eurofins.fr/amiante/analyses/)  
S.A.S. au capital de 1 530 320 € RCS Saverne SIRET 489 017 897 00013 TVA FR95 489 017 897 APE 7120B

ACCREDITATION N°  
1- 1751  
Portée disponible sur  
[www.cofrac.fr](http://www.cofrac.fr)



BUREAU VERITAS EXPLOITATION SAS

Woody DART

17 Rue Louise Dory

93231 ROMAINVILLE CEDEX

## RAPPORT D'ANALYSE D'AMIANTE DANS LES MATERIAUX

N° de rapport d'analyse : AR-20-LE-076916-01

Version du : 22/12/2020 20:43

Page 1/1

Dossier N° : 20A042543

Date de réception : 15/12/2020

Date d'analyse : 18/12/2020

Référence dossier Client: 1510797622/10167398/S1/11/1\_10167398/6/1

N° éch.	Référence client	Description visuelle	Technique utilisée / Analyste	Préparation		Résultats
				Nb prep / Nb grilles ou lames	Type	
092	BV3FT0132 Réf. prél : P092 R+1/ Bureau/Plafond - Enduit projeté - (plâtre/et mur dans le plénum)	Matériau semi-dur de type plâtre (blanc) ; matériau dur de type mortier, béton, chape (gris) en traces	<b>MET</b> * / FHTU	1 / 2	Calcination - attaque acide - broyage mécanique (méthode interne de traitement)	Fibres d'amiante non détectées

**Méthode d'analyse employée pour la recherche qualitative des fibres d'amiante dans les matériaux :**

Traitement par une méthode interne (**mode opératoire T-PM-WO22725**) en vue d'une identification des fibres au Microscope Electronique à Transmission (**MET**) selon parties utiles de la norme **NFX 43-050**.

NB 1 : Sauf information contraire sur ce rapport, le laboratoire effectue une analyse couche par couche de l'échantillon transmis par le demandeur. Des composants décrits simultanément dans une même couche n'ont pas pu faire l'objet de prises d'essai séparées pour l'analyse.

NB 2 : "Fibres d'amiante non détectées au MOLP" s'entend comme : "aucune fibre d'amiante n'a été détectée, l'échantillon objet de l'essai peut éventuellement renfermer une teneur en fibre d'amiante optiquement observables\*\* inférieure à la limite de détection. \*\* Pour être optiquement observable, une fibre doit avoir une largeur supérieure à 0,2 micromètre (µm)"; "Fibres d'amiante non détectées" au MET s'entend comme : " aucune fibre d'amiante n'a été détectée, l'échantillon objet de l'essai peut éventuellement renfermer une teneur en fibre d'amiante inférieure à la limite de détection."

NB 3 : Pour la recherche d'amiante dans les matériaux, la limite de détection garantie par prise d'essai dans les matériaux (en MOLP et /ou en MET) est de 0.1% en masse.

NB 4 : Le présent rapport ne mentionne que les analyses conclusives. Toutefois, conformément à son offre et au LAB GTA 44, le laboratoire met en œuvre les deux techniques MOLP et META sur tous les échantillons massifs. La mention sur le rapport d'une technique d'analyse par META indique que les échantillons ont été traités selon l'annexe 2 du guide HSG 248 (MOLP) mais sans aboutir à un résultat conclusif.

NB 5 : Analyse réalisée dans le cadre des textes réglementaires suivants : Décret n° 2017-899 du 9 mai 2017, Décret n° 2019-251 du 27 mars 2019, Décret n° 2011-629 du 3 juin 2011, Arrêté du 1er octobre 2019 (JORF n°0245 du 20 octobre 2019 texte n° 18).

NB 6 : Le rapport est établi dans le cadre du cas 1 de l'article 6 de l'arrêté du 1er octobre 2019 à savoir la détection et l'identification d'amiante délibérément ajouté dans les matériaux et produits manufacturés.



Camille ELOY  
Chef de Service

Tous les éléments de traçabilité sont disponibles sur demande. La reproduction de ce document n'est autorisée que sous sa forme intégrale. Il comporte 1 page(s). Les résultats du présent rapport s'appliquent aux objets tels qu'ils ont été reçus et ne concernent que les objets soumis à l'essai. Seules certaines prestations rapportées dans ce document sont couvertes par l'accréditation. Elles sont identifiées par le symbole \*.

Eurofins Analyses pour le Bâtiment Est SAS

20, rue du Kochersberg  
67700 Saverne, FRANCETél: +33 3 88 91 65 31; +33 3 88 91 19 11 - Fax: +33 3 88 91 65 31 - Site Web: [www.eurofins.fr/amiante/analyses/](http://www.eurofins.fr/amiante/analyses/)  
S.A.S. au capital de 1 530 320 € RCS Saverne SIRET 489 017 897 00013 TVA FR95 489 017 897 APE 7120BACCREDITATION N°  
1- 1751  
Portée disponible sur  
[www.cofrac.fr](http://www.cofrac.fr)



**BUREAU VERITAS EXPLOITATION SAS**  
**Woody DART**  
 17 Rue Louise Dory  
 93231 ROMAINVILLE CEDEX

## RAPPORT D'ANALYSE D'AMIANTE DANS LES MATERIAUX

N° de rapport d'analyse : AR-20-LE-076917-01 Version du : 22/12/2020 20:43 Page1/1  
 Dossier N° : 20A042543 Date de réception : 15/12/2020 Date d'analyse : 18/12/2020  
 Référence dossier Client:1510797622/10167398/S1/11/1\_10167398/6/1

N° éch.	Référence client	Description visuelle	Technique utilisée / Analyste	Préparation		Résultats
				Nb prep / Nb grilles ou lames	Type	
093	BV3FT0133 Réf. prél : P093 R+1/ Bureau/Plafond - Faux plafond - (carton-fibreux)	Matériau de type peinture (blanc) ; matériau semi-dur fibreux de type faux-plafonds (gris) ; matériau de type peinture (blanc)	<b>MET</b> * / FHTU	1 / 2	Calcination - attaque acide - broyage mécanique (méthode interne de traitement)	Fibres d'amiante non détectées

### Méthode d'analyse employée pour la recherche qualitative des fibres d'amiante dans les matériaux :

Traitement par une méthode interne (**mode opératoire T-PM-WO22725**) en vue d'une identification des fibres au Microscope Electronique à Transmission (**MET**) selon parties utiles de la norme **NFX 43-050**.

NB 1 : Sauf information contraire sur ce rapport, le laboratoire effectue une analyse couche par couche de l'échantillon transmis par le demandeur. Des composants décrits simultanément dans une même couche n'ont pas pu faire l'objet de prises d'essai séparées pour l'analyse.

NB 2 : "Fibres d'amiante non détectées au MOLP" s'entend comme : "aucune fibre d'amiante n'a été détectée, l'échantillon objet de l'essai peut éventuellement renfermer une teneur en fibre d'amiante optiquement observables\*\* inférieure à la limite de détection. \*\* Pour être optiquement observable, une fibre doit avoir une largeur supérieure à 0,2 micromètre (µm)"; "Fibres d'amiante non détectées" au MET s'entend comme : " aucune fibre d'amiante n'a été détectée, l'échantillon objet de l'essai peut éventuellement renfermer une teneur en fibre d'amiante inférieure à la limite de détection."

NB 3 : Pour la recherche d'amiante dans les matériaux, la limite de détection garantie par prise d'essai dans les matériaux (en MOLP et /ou en MET) est de 0.1% en masse.

NB 4 : Le présent rapport ne mentionne que les analyses conclusives. Toutefois, conformément à son offre et au LAB GTA 44, le laboratoire met en œuvre les deux techniques MOLP et META sur tous les échantillons massifs. La mention sur le rapport d'une technique d'analyse par META indique que les échantillons ont été traités selon l'annexe 2 du guide HSG 248 (MOLP) mais sans aboutir à un résultat conclusif.

NB 5 : Analyse réalisée dans le cadre des textes réglementaires suivants : Décret n° 2017-899 du 9 mai 2017, Décret n° 2019-251 du 27 mars 2019, Décret n° 2011-629 du 3 juin 2011, Arrêté du 1er octobre 2019 (JORF n°0245 du 20 octobre 2019 texte n° 18).

NB 6 : Le rapport est établi dans le cadre du cas 1 de l'article 6 de l'arrêté du 1er octobre 2019 à savoir la détection et l'identification d'amiante délibérément ajouté dans les matériaux et produits manufacturés.



Camille ELOY  
 Chef de Service

Tous les éléments de traçabilité sont disponibles sur demande. La reproduction de ce document n'est autorisée que sous sa forme intégrale. Il comporte 1 page(s). Les résultats du présent rapport s'appliquent aux objets tels qu'ils ont été reçus et ne concernent que les objets soumis à l'essai. Seules certaines prestations rapportées dans ce document sont couvertes par l'accréditation. Elles sont identifiées par le symbole \*.

**Eurofins Analyses pour le Bâtiment Est SAS**

20, rue du Kochersberg  
 67700 Saverne, FRANCE

Tél: +33 3 88 91 65 31; +33 3 88 91 19 11 - Fax: +33 3 88 91 65 31 - Site Web: [www.eurofins.fr/amiante/analyses/](http://www.eurofins.fr/amiante/analyses/)  
 S.A.S. au capital de 1 530 320 € RCS Saverne SIRET 489 017 897 00013 TVA FR95 489 017 897 APE 7120B

ACCREDITATION N°  
 1- 1751  
 Portée disponible sur  
[www.cofrac.fr](http://www.cofrac.fr)



**BUREAU VERITAS EXPLOITATION SAS**  
**Woody DART**  
 17 Rue Louise Dory  
 93231 ROMAINVILLE CEDEX

## RAPPORT D'ANALYSE D'AMIANTE DANS LES MATERIAUX

N° de rapport d'analyse : AR-20-LE-076918-01      Version du : 22/12/2020 20:43      Page 1/2  
 Dossier N° : 20A042543      Date de réception : 15/12/2020      Date d'analyse : 18/12/2020  
 Référence dossier Client: 1510797622/10167398/S1/11/1\_10167398/6/1

N° éch.	Référence client	Description visuelle	Technique utilisée / Analyste	Préparation		Résultats
				Nb prep / Nb grilles ou lames	Type	
094	BV3FT0134 Réf. prél : P094 R+1/ Zone cuisine/ SAS/Plafond - Faux plafond - (plâtre-carton)	Matériau de type peinture (blanc)(i)	<b>MET</b> * / FHTU	1 / 2	Calcination - attaque acide - broyage mécanique (méthode interne de traitement)	Fibres d'amiante non détectées
		Matériau souple fibreux de type papier, carton (marron)	<b>MOLP</b> * / LDA6	2 / 2	-	Fibres d'amiante non détectées
		Matériau semi-dur de type plâtre (blanc)	<b>MET</b> * / FHTU	1 / 2	Calcination - attaque acide - broyage mécanique (méthode interne de traitement)	Fibres d'amiante non détectées

Observation(s) couche(s)

(i) La totalité de la couche a été utilisée pour rendre le résultat. Une contre-analyse sera impossible.

**Méthodes d'analyses employées pour la recherche qualitative des fibres d'amiante dans les matériaux :**

Traitement par une méthode interne (**mode opératoire T-PM-WO24083**) en vue d'une identification des fibres au Microscope Optique à Lumière Polarisée (**MOLP**) selon le guide **HSG 248 - annexe 2**.

Traitement par une méthode interne (**mode opératoire T-PM-WO22725**) en vue d'une identification des fibres au Microscope Electronique à Transmission (**MET**) selon parties utiles de la norme **NFX 43-050**.

Tous les éléments de traçabilité sont disponibles sur demande. La reproduction de ce document n'est autorisée que sous sa forme intégrale. Il comporte 2 page(s). Les résultats du présent rapport s'appliquent aux objets tels qu'ils ont été reçus et ne concernent que les objets soumis à l'essai. Seules certaines prestations rapportées dans ce document sont couvertes par l'accréditation. Elles sont identifiées par le symbole \*.

**Eurofins Analyses pour le Bâtiment Est SAS**

20, rue du Kochersberg  
 67700 Saverne, FRANCE

Tél: +33 3 88 91 65 31; +33 3 88 91 19 11 - Fax: +33 3 88 91 65 31 - Site Web: [www.eurofins.fr/amiante/analyses/](http://www.eurofins.fr/amiante/analyses/)  
 S.A.S. au capital de 1 530 320 € RCS Saverne SIRET 489 017 897 00013 TVA FR95 489 017 897 APE 7120B

ACCREDITATION N°  
 1- 1751  
 Portée disponible sur  
[www.cofrac.fr](http://www.cofrac.fr)



**RAPPORT D'ANALYSE D'AMIANTE DANS LES MATERIAUX**

N° de rapport d'analyse : AR-20-LE-076918-01

Version du : 22/12/2020 20:43

Page2/2

Dossier N° : 20A042543

Date de réception : 15/12/2020

Date d'analyse : 18/12/2020

Référence dossier Client:1510797622/10167398/S1/11/1\_10167398/6/1

NB 1 : Sauf information contraire sur ce rapport, le laboratoire effectue une analyse couche par couche de l'échantillon transmis par le demandeur. Des composants décrits simultanément dans une même couche n'ont pas pu faire l'objet de prises d'essai séparées pour l'analyse.

NB 2 : "Fibres d'amiante non détectées au MOLP" s'entend comme : "aucune fibre d'amiante n'a été détectée, l'échantillon objet de l'essai peut éventuellement renfermer une teneur en fibre d'amiante optiquement observables\*\* inférieure à la limite de détection. \*\* Pour être optiquement observable, une fibre doit avoir une largeur supérieure à 0,2 micromètre ( $\mu\text{m}$ )"; "Fibres d'amiante non détectées" au MET s'entend comme : " aucune fibre d'amiante n'a été détectée, l'échantillon objet de l'essai peut éventuellement renfermer une teneur en fibre d'amiante inférieure à la limite de détection."

NB 3 : Pour la recherche d'amiante dans les matériaux, la limite de détection garantie par prise d'essai dans les matériaux (en MOLP et /ou en MET) est de 0.1% en masse.

NB 4 : Le présent rapport ne mentionne que les analyses conclusives. Toutefois, conformément à son offre et au LAB GTA 44, le laboratoire met en œuvre les deux techniques MOLP et META sur tous les échantillons massifs. La mention sur le rapport d'une technique d'analyse par META indique que les échantillons ont été traités selon l'annexe 2 du guide HSG 248 (MOLP) mais sans aboutir à un résultat conclusif.

NB 5 : Analyse réalisée dans le cadre des textes réglementaires suivants : Décret n° 2017-899 du 9 mai 2017, Décret n° 2019-251 du 27 mars 2019, Décret n° 2011-629 du 3 juin 2011, Arrêté du 1er octobre 2019 (JORF n°0245 du 20 octobre 2019 texte n° 18).

NB 6 : Le rapport est établi dans le cadre du cas 1 de l'article 6 de l'arrêté du 1er octobre 2019 à savoir la détection et l'identification d'amiante délibérément ajouté dans les matériaux et produits manufacturés.



Camille ELOY  
Chef de Service

Tous les éléments de traçabilité sont disponibles sur demande. La reproduction de ce document n'est autorisée que sous sa forme intégrale. Il comporte 2 page(s). Les résultats du présent rapport s'appliquent aux objets tels qu'ils ont été reçus et ne concernent que les objets soumis à l'essai. Seules certaines prestations rapportées dans ce document sont couvertes par l'accréditation. Elles sont identifiées par le symbole \*.

**Eurofins Analyses pour le Bâtiment Est SAS**20, rue du Kochersberg  
67700 Saverne, FRANCETél: +33 3 88 91 65 31: +33 3 88 91 19 11 - Fax: +33 3 88 91 65 31 - Site Web: [www.eurofins.fr/amiante/analyses/](http://www.eurofins.fr/amiante/analyses/)  
S.A.S. au capital de 1 530 320 € RCS Saverne SIRET 489 017 897 00013 TVA FR95 489 017 897 APE 7120BACCREDITATION N°  
1- 1751  
Portée disponible sur  
[www.cofrac.fr](http://www.cofrac.fr)

BUREAU VERITAS EXPLOITATION SAS

Woody DART

17 Rue Louise Dory

93231 ROMAINVILLE CEDEX

## RAPPORT D'ANALYSE D'AMIANTE DANS LES MATERIAUX

N° de rapport d'analyse : AR-20-LE-076874-01

Version du : 22/12/2020 20:35

Page1/1

Dossier N° : 20A042543

Date de réception : 15/12/2020

Date d'analyse : 18/12/2020

Référence dossier Client:1510797622/10167398/S1/11/1\_10167398/6/1

N° éch.	Référence client	Description visuelle	Technique utilisée / Analyste	Préparation		Résultats
				Nb prep / Nb grilles ou lames	Type	
050	BV3FT0090 Réf. prél : P050 R+1/ Bureau/Plancher - Ragréage - (compact/gris(e)/sous sol plastique)	Matériau (beige) ; matériau semi-dur (gris) (foncé) ; matériau semi-dur de type enduit (friable) (gris) ; matériau dur de type mortier, béton, chape (gris)	<b>MET</b> * / FHTU	1 / 2	Calcination - attaque acide - broyage mécanique (méthode interne de traitement)	Fibres d'amiante non détectées

**Méthode d'analyse employée pour la recherche qualitative des fibres d'amiante dans les matériaux :**

Traitement par une méthode interne (**mode opératoire T-PM-WO22725**) en vue d'une identification des fibres au Microscope Electronique à Transmission (**MET**) selon parties utiles de la norme **NFX 43-050**.

NB 1 : Sauf information contraire sur ce rapport, le laboratoire effectue une analyse couche par couche de l'échantillon transmis par le demandeur. Des composants décrits simultanément dans une même couche n'ont pas pu faire l'objet de prises d'essai séparées pour l'analyse.

NB 2 : "Fibres d'amiante non détectées au MOLP" s'entend comme : "aucune fibre d'amiante n'a été détectée, l'échantillon objet de l'essai peut éventuellement renfermer une teneur en fibre d'amiante optiquement observables\*\* inférieure à la limite de détection. \*\* Pour être optiquement observable, une fibre doit avoir une largeur supérieure à 0,2 micromètre (µm)"; "Fibres d'amiante non détectées" au MET s'entend comme : " aucune fibre d'amiante n'a été détectée, l'échantillon objet de l'essai peut éventuellement renfermer une teneur en fibre d'amiante inférieure à la limite de détection."

NB 3 : Pour la recherche d'amiante dans les matériaux, la limite de détection garantie par prise d'essai dans les matériaux (en MOLP et /ou en MET) est de 0.1% en masse.

NB 4 : Le présent rapport ne mentionne que les analyses conclusives. Toutefois, conformément à son offre et au LAB GTA 44, le laboratoire met en œuvre les deux techniques MOLP et META sur tous les échantillons massifs. La mention sur le rapport d'une technique d'analyse par META indique que les échantillons ont été traités selon l'annexe 2 du guide HSG 248 (MOLP) mais sans aboutir à un résultat conclusif.

NB 5 : Analyse réalisée dans le cadre des textes réglementaires suivants : Décret n° 2017-899 du 9 mai 2017, Décret n° 2019-251 du 27 mars 2019, Décret n° 2011-629 du 3 juin 2011, Arrêté du 1er octobre 2019 (JORF n°0245 du 20 octobre 2019 texte n° 18).

NB 6 : Le rapport est établi dans le cadre du cas 1 de l'article 6 de l'arrêté du 1er octobre 2019 à savoir la détection et l'identification d'amiante délibérément ajouté dans les matériaux et produits manufacturés.

Camille ELOY  
Chef de Service

Tous les éléments de traçabilité sont disponibles sur demande. La reproduction de ce document n'est autorisée que sous sa forme intégrale. Il comporte 1 page(s). Les résultats du présent rapport s'appliquent aux objets tels qu'ils ont été reçus et ne concernent que les objets soumis à l'essai. Seules certaines prestations rapportées dans ce document sont couvertes par l'accréditation. Elles sont identifiées par le symbole \*.

**Eurofins Analyses pour le Bâtiment Est SAS**20, rue du Kochersberg  
67700 Saverne, FRANCETél: +33 3 88 91 65 31; +33 3 88 91 19 11 - Fax: +33 3 88 91 65 31 - Site Web: [www.eurofins.fr/amiante/analyses/](http://www.eurofins.fr/amiante/analyses/)  
S.A.S. au capital de 1 530 320 € RCS Saverne SIRET 489 017 897 00013 TVA FR95 489 017 897 APE 7120BACCREDITATION N°  
1- 1751  
Portée disponible sur  
[www.cofrac.fr](http://www.cofrac.fr)

BUREAU VERITAS EXPLOITATION SAS

Woody DART

17 Rue Louise Dory

93231 ROMAINVILLE CEDEX

## RAPPORT D'ANALYSE D'AMIANTE DANS LES MATERIAUX

N° de rapport d'analyse : AR-20-LE-076910-01

Version du : 22/12/2020 20:42

Page 1/1

Dossier N° : 20A042543

Date de réception : 15/12/2020

Date d'analyse : 18/12/2020

Référence dossier Client: 1510797622/10167398/S1/11/1\_10167398/6/1

N° éch.	Référence client	Description visuelle	Technique utilisée / Analyste	Préparation		Résultats
				Nb prep / Nb grilles ou lames	Type	
086	BV3FT0126 Réf. prél : P086 R+1/ Zone cuisine/ Laverie vaisselle et plonge/Plafond - Enduit - (ciment-plâtre/ + Peinture gouttelette)	Matériau de type peinture (gris) en traces ; matériau de type peinture (beige) ; matériau semi-dur de type enduit (beige)	MET * / FHTU	1 / 2	Calcination - attaque acide - broyage mécanique (méthode interne de traitement)	Fibres d'amiante non détectées

**Méthode d'analyse employée pour la recherche qualitative des fibres d'amiante dans les matériaux :**

Traitement par une méthode interne (**mode opératoire T-PM-WO22725**) en vue d'une identification des fibres au Microscope Electronique à Transmission (**MET**) selon parties utiles de la norme **NFX 43-050**.

NB 1 : Sauf information contraire sur ce rapport, le laboratoire effectue une analyse couche par couche de l'échantillon transmis par le demandeur. Des composants décrits simultanément dans une même couche n'ont pas pu faire l'objet de prises d'essai séparées pour l'analyse.

NB 2 : "Fibres d'amiante non détectées au MOLP" s'entend comme : "aucune fibre d'amiante n'a été détectée, l'échantillon objet de l'essai peut éventuellement renfermer une teneur en fibre d'amiante optiquement observables\*\* inférieure à la limite de détection. \*\* Pour être optiquement observable, une fibre doit avoir une largeur supérieure à 0,2 micromètre (µm) ; "Fibres d'amiante non détectées" au MET s'entend comme : " aucune fibre d'amiante n'a été détectée, l'échantillon objet de l'essai peut éventuellement renfermer une teneur en fibre d'amiante inférieure à la limite de détection."

NB 3 : Pour la recherche d'amiante dans les matériaux, la limite de détection garantie par prise d'essai dans les matériaux (en MOLP et /ou en MET) est de 0.1% en masse.

NB 4 : Le présent rapport ne mentionne que les analyses conclusives. Toutefois, conformément à son offre et au LAB GTA 44, le laboratoire met en œuvre les deux techniques MOLP et META sur tous les échantillons massifs. La mention sur le rapport d'une technique d'analyse par META indique que les échantillons ont été traités selon l'annexe 2 du guide HSG 248 (MOLP) mais sans aboutir à un résultat conclusif.

NB 5 : Analyse réalisée dans le cadre des textes réglementaires suivants : Décret n° 2017-899 du 9 mai 2017, Décret n° 2019-251 du 27 mars 2019, Décret n° 2011-629 du 3 juin 2011, Arrêté du 1er octobre 2019 (JORF n°0245 du 20 octobre 2019 texte n° 18).

NB 6 : Le rapport est établi dans le cadre du cas 1 de l'article 6 de l'arrêté du 1er octobre 2019 à savoir la détection et l'identification d'amiante délibérément ajouté dans les matériaux et produits manufacturés.



Camille ELOY  
Chef de Service

Tous les éléments de traçabilité sont disponibles sur demande. La reproduction de ce document n'est autorisée que sous sa forme intégrale. Il comporte 1 page(s). Les résultats du présent rapport s'appliquent aux objets tels qu'ils ont été reçus et ne concernent que les objets soumis à l'essai. Seules certaines prestations rapportées dans ce document sont couvertes par l'accréditation. Elles sont identifiées par le symbole \*.

Eurofins Analyses pour le Bâtiment Est SAS

20, rue du Kochersberg  
67700 Saverne, FRANCE

Tél: +33 3 88 91 65 31; +33 3 88 91 19 11 - Fax: +33 3 88 91 65 31 - Site Web: [www.eurofins.fr/amiante/analyses/](http://www.eurofins.fr/amiante/analyses/)  
S.A.S. au capital de 1 530 320 € RCS Saverne SIRET 489 017 897 00013 TVA FR95 489 017 897 APE 7120B

ACCREDITATION N°  
1- 1751  
Portée disponible sur  
[www.cofrac.fr](http://www.cofrac.fr)



**BUREAU VERITAS EXPLOITATION SAS**  
**Woody DART**  
 17 Rue Louise Dory  
 93231 ROMAINVILLE CEDEX

## RAPPORT D'ANALYSE D'AMIANTE DANS LES MATERIAUX

N° de rapport d'analyse : AR-20-LE-076851-01	Version du : 22/12/2020 20:32	Page1/2
Dossier N° : 20A042543	Date de réception : 15/12/2020	Date d'analyse : 18/12/2020
Référence dossier Client:1510797622/10167398/S1/11/1_10167398/6/1		

N° éch.	Référence client	Description visuelle	Technique utilisée / Analyste	Préparation		Résultats
				Nb prep / Nb grilles ou lames	Type	
027	BV3FT0067 Réf. prél : P027 R+1/ Zone cuisine/ Réserves 2/Carrelage - Colle - (grise/beige)	Matériau dur de type ciment-colle (gris) ; matériau dur de type mortier, béton, chape (beige)	<b>MET</b> * / SLP2	1 / 2	Calcination - attaque acide - broyage mécanique (méthode interne de traitement)	Fibres d'amiante non détectées
		Matériau dur de type ciment-colle (gris) (foncé) ; matériau dur de type mortier, béton, chape (beige)(i)	<b>MET</b> * / SLP2	1 / 2	Calcination - attaque acide - broyage mécanique (méthode interne de traitement)	Fibres d'amiante non détectées
		Matériau dur de type joint ciment (gris)	<b>MET</b> * / SLP2	1 / 2	Calcination - attaque acide - broyage mécanique (méthode interne de traitement)	Fibres d'amiante non détectées

Observation(s) couche(s)

(i) La totalité de la couche a été utilisée pour rendre le résultat. Une contre-analyse sera impossible.

### Méthode d'analyse employée pour la recherche qualitative des fibres d'amiante dans les matériaux :

Traitement par une méthode interne (**mode opératoire T-PM-WO22725**) en vue d'une identification des fibres au Microscope Electronique à Transmission (**MET**) selon parties utiles de la norme **NFX 43-050**.

Tous les éléments de traçabilité sont disponibles sur demande. La reproduction de ce document n'est autorisée que sous sa forme intégrale. Il comporte 2 page(s). Les résultats du présent rapport s'appliquent aux objets tels qu'ils ont été reçus et ne concernent que les objets soumis à l'essai. Seules certaines prestations rapportées dans ce document sont couvertes par l'accréditation. Elles sont identifiées par le symbole \*.

**Eurofins Analyses pour le Bâtiment Est SAS**

20, rue du Kochersberg  
 67700 Saverne, FRANCE

Tél: +33 3 88 91 65 31; +33 3 88 91 19 11 - Fax: +33 3 88 91 65 31 - Site Web: [www.eurofins.fr/amiante/analyses/](http://www.eurofins.fr/amiante/analyses/)  
 S.A.S. au capital de 1 530 320 € RCS Saverne SIRET 489 017 897 00013 TVA FR95 489 017 897 APE 7120B

ACCREDITATION N°  
 1- 1751  
 Portée disponible sur  
[www.cofrac.fr](http://www.cofrac.fr)





**RAPPORT D'ANALYSE D'AMIANTE DANS LES MATERIAUX**

N° de rapport d'analyse : AR-20-LE-076851-01

Version du : 22/12/2020 20:32

Page2/2

Dossier N° : 20A042543

Date de réception : 15/12/2020

Date d'analyse : 18/12/2020

Référence dossier Client:1510797622/10167398/S1/11/1\_10167398/6/1

NB 1 : Sauf information contraire sur ce rapport, le laboratoire effectue une analyse couche par couche de l'échantillon transmis par le demandeur. Des composants décrits simultanément dans une même couche n'ont pas pu faire l'objet de prises d'essai séparées pour l'analyse.

NB 2 : "Fibres d'amiante non détectées au MOLP" s'entend comme : "aucune fibre d'amiante n'a été détectée, l'échantillon objet de l'essai peut éventuellement renfermer une teneur en fibre d'amiante optiquement observables\*\* inférieure à la limite de détection. \*\* Pour être optiquement observable, une fibre doit avoir une largeur supérieure à 0,2 micromètre ( $\mu\text{m}$ )"; "Fibres d'amiante non détectées" au MET s'entend comme : " aucune fibre d'amiante n'a été détectée, l'échantillon objet de l'essai peut éventuellement renfermer une teneur en fibre d'amiante inférieure à la limite de détection."

NB 3 : Pour la recherche d'amiante dans les matériaux, la limite de détection garantie par prise d'essai dans les matériaux (en MOLP et /ou en MET) est de 0.1% en masse.

NB 4 : Le présent rapport ne mentionne que les analyses conclusives. Toutefois, conformément à son offre et au LAB GTA 44, le laboratoire met en œuvre les deux techniques MOLP et META sur tous les échantillons massifs. La mention sur le rapport d'une technique d'analyse par META indique que les échantillons ont été traités selon l'annexe 2 du guide HSG 248 (MOLP) mais sans aboutir à un résultat conclusif.

NB 5 : Analyse réalisée dans le cadre des textes réglementaires suivants : Décret n° 2017-899 du 9 mai 2017, Décret n° 2019-251 du 27 mars 2019, Décret n° 2011-629 du 3 juin 2011, Arrêté du 1er octobre 2019 (JORF n°0245 du 20 octobre 2019 texte n° 18).

NB 6 : Le rapport est établi dans le cadre du cas 1 de l'article 6 de l'arrêté du 1er octobre 2019 à savoir la détection et l'identification d'amiante délibérément ajouté dans les matériaux et produits manufacturés.



Camille ELOY  
Chef de Service

Tous les éléments de traçabilité sont disponibles sur demande. La reproduction de ce document n'est autorisée que sous sa forme intégrale. Il comporte 2 page(s). Les résultats du présent rapport s'appliquent aux objets tels qu'ils ont été reçus et ne concernent que les objets soumis à l'essai. Seules certaines prestations rapportées dans ce document sont couvertes par l'accréditation. Elles sont identifiées par le symbole \*.

**Eurofins Analyses pour le Bâtiment Est SAS**20, rue du Kochersberg  
67700 Saverne, FRANCETél: +33 3 88 91 65 31: +33 3 88 91 19 11 - Fax: +33 3 88 91 65 31 - Site Web: [www.eurofins.fr/amiante/analyses/](http://www.eurofins.fr/amiante/analyses/)  
S.A.S. au capital de 1 530 320 € RCS Saverne SIRET 489 017 897 00013 TVA FR95 489 017 897 APE 7120BACCREDITATION N°  
1- 1751  
Portée disponible sur  
[www.cofrac.fr](http://www.cofrac.fr)